



RAPORT

O STANIE GMINY

2025



Urząd Miejski w Sosnowcu

41-200 Sosnowiec, aleja Zwycięstwa 20 | +48 32 296 0600 | um@um.sosnowiec.pl | www.sosnowiec.pl

Spis treści

I.	KRÓTKA CHARAKTERYSTYKA MIASTA	8
1.	Położenie miasta.....	8
2.	Powierzchnia i grunty.....	8
II.	SAMORZĄD 2025.....	10
1.	Kierownictwo Miasta Sosnowca.....	10
2.	Radni Rady Miejskiej w kadencji 2024-2029	13
3.	Składy komisji Rady Miejskiej.....	15
4.	Liczba podjętych uchwał z podziałem na grupy tematyczne	19
5.	Urząd Miejski w Sosnowcu.....	20
III.	SOSNOWIEC W RANKINGACH.....	25
IV.	STAN I DYNAMIKA LUDNOŚCI	27
1.	Liczba mieszkańców	27
2.	Przyrost naturalny.....	29
3.	Migracja.....	30
4.	Działania na rzecz zapobiegania depopulacji	31
V.	RYNEK NIERUCHOMOŚCI W SOSNOWCU	38
VI.	ZDROWIE	39
1.	Polityka zdrowotna	40
2.	Profilaktyka nowotworowa	41
3.	Badania dla przyszłych mam	42
4.	Spotkania edukacyjne	42
5.	Inne działania profilaktyczne.....	43
VII.	COVID-19 DZIAŁANIA.....	45
VIII.	RYNEK PRACY W SOSNOWCU	45
1.	Stopa bezrobocia	46
2.	Napływ i odpływ bezrobotnych w 2025 roku.....	46
3.	Struktura bezrobotnych wg innych parametrów	47
4.	Osoby z niepełnosprawnością na lokalnym rynku pracy w 2025 roku	49
IX.	POMOC UKRAINIE	51
X.	POMOC SPOŁECZNA.....	52
1.	Programy i projekty realizowane przez Miejski Ośrodek Pomocy Społecznej	54
2.	Pomoc udzielana na podstawie ustawy o pomocy społecznej.....	55
3.	Pomoc udzielana w ramach ustawy o wspieraniu rodziny i systemie pieczy zastępczej...56	
4.	Inne formy pomocy realizowane przez MOPS	58
5.	Działania prowadzone przez Wydział Polityki Społecznej Urzędu Miejskiego	63
XI.	DZIAŁANIA NA RZECZ OSÓB Z NIEPEŁNOSPRAWNOŚCIAMI	72
1.	Działania Wydziału Zdrowia Urzędu Miejskiego w Sosnowcu.....	72
2.	Działania Miejskiego Ośrodka Pomocy Społecznej w Sosnowcu.....	75

Raport o stanie Gminy Sosnowiec za 2025 rok

3.	Działania Wydziału Polityki Społecznej Urzędu Miejskiego w Sosnowcu	82
XII.	EDUKACJA	86
1.	Placówki edukacyjne.....	87
2.	Wyniki egzaminów.....	92
3.	Wczesne wspomaganie rozwoju dziecka (WWR).....	94
4.	Pomoc materialna dla dzieci i młodzieży	95
XIII.	BEZPIECZEŃSTWO	96
1.	Policja.....	96
2.	Straż Pożarna	104
3.	Straż Miejska	107
XIV.	BUDŻET OBYWATELSKI.....	110
1.	Statystyki Budżetu Obywatelskiego.....	110
2.	Realizacja projektów	110
XV.	KONSULTACJE SPOŁECZNE.....	111
XVI.	KULTURA.....	114
1.	Miejska Biblioteka Publiczna	114
2.	Teatr Zagłębia	121
3.	Sosnowieckie Centrum Sztuki – Zamek Sielecki	129
4.	Pałac Schoena - Muzeum w Sosnowcu	140
5.	Przystanek Otwartej Kultury	144
6.	Miejski Klub im. Jana Kiepury.....	148
XVII.	WSPÓŁPRACA Z ORGANIZACJAMI POZARZĄDOWYMI	156
	Kampania „Zostaw swoje 1,5% w Sosnowcu”	157
XVIII.	SPORT	158
1.	Miejskie stypendia sportowe	158
2.	Nagrody i wyróżnienia	163
3.	Imprezy sportowe na terenie miasta.....	167
4.	Kolejowy Klub Sportowy – Czarni Antrans Sosnowiec.....	168
5.	Zagłębie S. A. – Sekcja Piłki Nożnej	170
6.	Zagłębie S. A. – Sekcja Hokeja na Lodzie	171
XIX.	WSPÓŁPRACA Z ZAGRANICĄ I MIASTAMI PARTNERSKIMI	173
XX.	BUDŻET MIASTA W 2025 ROKU	180
XXI.	MIENIE KOMUNALNE	180
XXII.	ŚRODKI ZEWNĘTRZNE	183
1.	Projekty podpisane w 2025 r. i dofinansowane ze środków Unii Europejskiej.....	183
2.	Projekty ze Środków Krajowych dofinansowane w 2025 r.	186
XXIII.	NAJWAŻNIEJSZE WYDARZENIA I DZIAŁANIA PROMOCYJNE W MIEŚCIE W 2025 R.	187
XXIV.	ZAGŁĘBIOWSKI PARK SPORTOWY sp. z o.o.	196
XXV.	BUDUJEMY DLA WAS.....	202

Raport o stanie Gminy Sosnowiec za 2025 rok

XXVI.	GOSPODARKA	221
1.	„Ulokowani” u Nas.....	221
2.	Programy miejskie wspierające przedsiębiorców.....	224
3.	Instytucje otoczenia biznesu	224
XXVII.	REWITALIZACJA.....	228
XXVIII.	ZAGOSPODAROWANIE PRZESTRZENNE	228
1.	Miejscowe plany zagospodarowania przestrzennego	228
XXIX.	INFRASTRUKTURA TECHNICZNA	233
1.	Wodociągi i kanalizacja	233
2.	Miejska Szerokopasmowa Sieć Teleinformatyczna	235
3.	Sieć gazowa	236
4.	Energetyka.....	237
5.	Sieć ciepłownicza	239
XXX.	USŁUGI KOMUNALNE	240
1.	Zieleń Miejska.....	241
2.	Park im. Jacka Kuronia w Kazimierzu Górniczym.....	243
3.	Centrum Edukacji Ekologicznej – Egzotarium w Sosnowcu	244
4.	Schronisko dla bezdomnych zwierząt	245
5.	Usługi Cmentarno-Pogrzebowe.....	246
6.	Utrzymanie czystości w mieście	247
7.	Akcja Zima w Mieście	249
8.	Utrzymanie dróg i infrastruktury drogowej	250
9.	Bieżące utrzymanie sygnalizacji świetlanych, urządzeń dźwigowych, platform przy schodowych, fontann miejskich, toalet oraz tężni solankowych.....	251
XXXI.	KOMUNIKACJA	251
1.	Komunikacja samochodowa.....	253
2.	Elektromobilność.....	254
XXXII.	GOSPODARKA LOKALOWA	255
XXXIII.	WALKA ZE SMOGIEM I EKODZIAŁALNOŚĆ.....	259
1.	Dotacje z budżetu miasta Sosnowca na zadania ochrony środowiska i gospodarki wodnej	259
2.	Program Czyste Powietrze – Punkt Konsultacyjny.....	261
3.	Pełnienie przez Gminę funkcji operatora Programu Czyste Powietrze.	262
4.	Program Ciepłe Mieszkanie.....	263
5.	Realizacja Projektu „Śląskie. Przywracamy błękit”. Kompleksowa realizacja Programu ochrony powietrza dla województwa śląskiego na terenie Gminy Sosnowiec.	263
6.	Program Po(d)lej deszczem w Sosnowcu.....	264
7.	Działania proekologiczne i edukacyjne	265
8.	Gospodarka odpadami komunalnymi w mieście.....	274
9.	Projekt CICADA4CE	275
10.	Odnawialne źródła energii na budynkach użyteczności publicznej w Sosnowcu	275
XXXIV.	PODSUMOWANIE.....	277

Szanowni Państwo, Mieszkanki i Mieszkańcy Sosnowca, Radni Rady Miasta

Przekazuję Państwu „Raport o stanie Gminy Sosnowiec za 2025 rok”. Dokument ten przedstawia kompleksową analizę stanu miasta, obejmując kluczowe obszary jego funkcjonowania, takie jak gospodarka, infrastruktura, środowisko, zdrowie, edukacja, kultura oraz jakość życia mieszkańców. Celem tego opracowania jest nie tylko podsumowanie najważniejszych wydarzeń i zmian, jakie zaszły w minionym roku, ale także wskazanie głównych wyzwań oraz kierunków dalszego rozwoju miasta.

Rok 2025 był dla Sosnowca kontynuacją wcześniej rozpoczętych inwestycji, jak i wdrażaniem nowych projektów odpowiadających na potrzeby lokalnej społeczności. Istotną rolę odegrali działania podejmowane w zakresie budownictwa mieszkaniowego, modernizacji infrastruktury miejskiej, rozwoju transportu publicznego, a także polityki zdrowotnej, społecznej i proekologicznej.

Raport opiera się na danych statystycznych, analizach wydziałów i instytucji miejskich oraz opiniach mieszkańców, co pozwala na możliwie pełne i obiektywne przedstawienie aktualnej sytuacji miasta. Dokument ten stanowi również narzędzie wspierające proces podejmowania decyzji strategicznych przez władze samorządowe Sosnowca.

W 2025 roku rozpoczęliśmy długofalowy Projekt pod hasłem Demotrendy+ wpisujący się ogólnopolską politykę zwiększenia dzietności i walki z depopulacją. Wśród proponowanych rozwiązań znalazły się m.in.: „Domówka na porodówce” – poprawa warunków dla matek rodzących w Szpitalu Miejskim, loteria urodzeniowa, wprowadzenie darmowego wyżywienia w żłobkach, likwidacja opłat za pobyt dziecka w przedszkolu pow. 5h oraz możliwość zapewnienia opieki dla dzieci w godzinach popołudniowych. W szkołach wprowadzono zakaz używania telefonów podczas lekcji i przerw. Trwają prace nad wdrożeniem ulgi na zakup biletów komunikacji publicznej dla rodzin, którym urodziło się dziecko. W maju br. uruchomione zostanie Centrum Kobiet – kompleksowe wsparcie dla Sosnowiczerek.

Nadal koncentrujemy się na programach społecznych. Aby wesprzeć pracujących rodziców tworzymy nowe oddziały żłobka miejskiego oraz wydłużamy ich pracę. W 2025 roku do 600 zwiększyła się liczba miejsc w sosnowieckich placówkach. Na tym nie koniec. W 2026 roku w planach jest powstanie kolejnych 145 miejsc żłobkowych w nowym oddziale przy ul. Kukułek.

Staramy się myśleć o każdym mieszkańcu naszego Miasta. Realizujemy programy profilaktyki zdrowotnej, które skierowane są zarówno do seniorów, jak i osób w młodszym wieku. W Zakładzie Lecznictwa Ambulatoryjnego przy ul. Wawel dofinansowaliśmy zakup nowoczesnego mammografu.

Mieszkanki Sosnowca w wieku 18-35 lat mogły wziąć udział w bezpłatnej akcji badań profilaktycznych. Wszystko z myślą o przyszłych mamach. Natomiast Sosnowiczanki i Sosnowiczanie powyżej 65 roku życia mogli skorzystać z akcji przesiewowych: „Stop udarom” oraz „Wykrywanie tętniaka aorty brzusznej”. Szerzej tematy te omówione zostaną w dalszej części raportu.

Warto zatrzymać się także przy budownictwie mieszkaniowym, które odgrywa istotną rolę zarówno w kształtowaniu warunków życia mieszkańców, jak i w rozwoju przestrzennym miasta.

Istotnym elementem polityki mieszkaniowej miasta jest rozbudowa oferty mieszkań komunalnych i społecznych, mająca na celu zwiększenie dostępności lokali dla osób o niższych dochodach. Podejmowaliśmy działania zmierzające do skrócenia czasu oczekiwania na przydział mieszkania oraz poprawy jakości zasobu komunalnego.



W 2025 r. ukończono osiedle Społecznej Inicjatywy Mieszkaniowej Zagłębie przy Hubala - Dobrzańskiego z 94 mieszkaniami. Przy Traugutta i Jędryki trwają prace przy budowie 200 mieszkań komunalnych, natomiast przy ul. Norwida Towarzystwo Budownictwa Społecznego rozpoczęło budowę kolejnych 250 mieszkań.

Miasto oddało do użytku prawie 1000 nowych mieszkań w ciągu kilku ostatnich lat. Takiej skali inwestycji samorządowej nigdy w mieście nie było. Budowane są mieszkania dla osób z najmniej zasobnym portfelem, jak również dla tych, którzy zarabiają zbyt dużo by ubiegać się o mieszkanie komunalne, a zarazem nie mogą sobie pozwolić na kredyt komercyjny.

Realizowano szereg inwestycji obejmujących budowę nowych budynków wielorodzinnych, a także modernizację istniejących zasobów mieszkaniowych. Szczególny nacisk położono na poprawę standardu technicznego starszych budynków, w tym działania termomodernizacyjne, które przyczyniają się do zwiększenia efektywności energetycznej oraz ograniczenia kosztów eksploatacji.

W kontekście planowania przestrzennego zwracano uwagę na konieczność zrównoważonego rozwoju zabudowy, uwzględniającego dostęp do infrastruktury społecznej, terenów zielonych oraz transportu publicznego. Działania te mają na celu tworzenie funkcjonalnych i przyjaznych do życia przestrzeni miejskich.

Warto także wspomnieć w tym miejscu o rozbudowie Teatru Zagłębia ogromnej inwestycji, obejmującej budowę nowej sceny dla 400 widzów oraz modernizację zabytkowego budynku, dostosowanie przestrzeni do potrzeb osób ze szczególnymi potrzebami, poprawę warunków technicznych, akustycznych i scenicznych, zakup i montaż nowoczesnego wyposażenia oraz stworzenie funkcjonalnych przestrzeni dla działalności artystycznej i edukacyjnej.

Zaplanowano kompleksową modernizację obiektów sportowych przy ulicy Kresowej oraz oddano do użytku nowoczesne boisko ze sztuczną murawą i halą pneumatyczną przy ulicy Hubala -Dobrzańskiego. Warto także w tym miejscu wspomnieć o modernizacji ośrodka wodnego Balaton w Sosnowcu-Porąbce, realizowanej dzięki Budżetowi Obywatelskiemu. Projekt ten to wieloetapowa rewitalizacja. W minionym roku obejmował wykonanie pomostów, plażę, plac zabaw i strefy rekreacji, tworząc nowoczesne centrum aktywności.

W 2025 roku inwestycje drogowe w Sosnowcu stanowiły jeden z kluczowych obszarów działań samorządu, ukierunkowanych na poprawę dostępności komunikacyjnej miasta oraz zwiększenie bezpieczeństwa uczestników ruchu. Realizowane projekty obejmowały zarówno rozbudowę i modernizację głównych arterii komunikacyjnych, jak i remonty dróg lokalnych oraz osiedlowych.

Kontynuowano prace związane z przebudową strategicznych ciągów drogowych, mających istotne znaczenie dla połączeń wewnątrzmijskich oraz regionalnych. Szczególny nacisk położono na poprawę płynności ruchu poprzez modernizację skrzyżowań, w tym budowę rond.

Istotnym elementem inwestycji była również poprawa infrastruktury towarzyszącej, obejmującej chodniki, ścieżki rowerowe oraz oświetlenie uliczne. Działania te przyczyniły się do zwiększenia komfortu i bezpieczeństwa pieszych oraz rowerzystów, wpisując się w założenia zrównoważonej mobilności miejskiej.

W 2025 roku realizowano także projekty związane z poprawą stanu technicznego nawierzchni dróg, obejmujące remonty i modernizację najbardziej wyeksploatowanych odcinków.

Ważnym aspektem było również pozyskiwanie środków zewnętrznych, w tym funduszy krajowych i unijnych, które umożliwiły realizację części inwestycji oraz przyspieszenie prac modernizacyjnych. Współpraca z instytucjami regionalnymi i centralnymi pozwoliła na lepsze skoordynowanie działań w zakresie rozwoju sieci transportowej. Myślę w tym miejscu o PKP PLK i Tramwajach Śląskich.

Podsumowując, rok 2025 przyniósł wyraźną poprawę w zakresie infrastruktury drogowej Sosnowca. Podejmowane inwestycje przyczyniły się do zwiększenia przepustowości dróg, poprawy bezpieczeństwa oraz podniesienia jakości życia mieszkańców, a także wzmocnienia roli miasta jako ważnego węzła komunikacyjnego w regionie.

Raport o stanie Gminy Sosnowiec za 2025 rok

Zarząd Województwa Śląskiego zatwierdził dofinansowanie dla projektu Górnośląsko-Zagłębiowskiej Metropolii na bardzo ważną inwestycję. Ponad 67 mln zł na budowę velostrady, a więc rowerowej autostrady łączącej Sosnowiec z sąsiednimi miastami!

Warto także w tym miejscu wspomnieć o niezwykle ważnym dla Sosnowca projekcie „Kazimierz Od Nowa – rekultywacja terenów pogórnicznych w Gminie Sosnowiec”. Projekt uzyskał dofinansowanie w ramach programu Fundusze Europejskie dla Śląskiego 2021-2027.

Mieszkańców Kazimierza Górniczego wkrótce czekają ogromne zmiany. Dawne budynki KWK „Kazimierz-Juliusz” znów będą przyciągały ludzi! Wieża szybowa, budynek stacji ratowniczej i maszyny wyciągowej to tylko niektóre elementy dawnej kopalni, które w najbliższych latach dostaną drugie życie. Całość inwestycji szacowana jest na 100 mln zł.

Przedstawione w raporcie wnioski i rekomendacje mają na celu wspieranie dalszego, zrównoważonego rozwoju miasta, podnoszenie jakości życia jego mieszkańców oraz wzmacnianie pozycji Sosnowca w regionie.

Wszyscy chcemy żyć w mieście rozwijającym się, zmieniającym i dostosowującym do potrzeb mieszkańców. Wsłuchujemy się zatem uważnie w Państwa głosy. Analizujemy wszystkie najpilniejsze uwagi. Skrupulatnie wybieramy to, co powinno być realizowane w pierwszej kolejności i krok po kroku konsekwentnie idziemy do przodu.

Systemowe działania gwarantują prawdziwy rozwój i pozwalają na szersze spojrzenie. Raport otwarcie i bez retuszu pokazuje, ile udało się już zrobić i co jeszcze przed nami.

Liczę na to, że lektura tego Raportu pobudzi nas do dobrej, merytorycznej dyskusji. Bowiem każdemu z nas zależy na tym, aby nasze miasto stawało się jak najlepszym miejscem do życia i osiągnięcia celów, które stawiamy sobie każdego dnia.

Prezydent Miasta Sosnowca
Arkadiusz Chęciński

I. KRÓTKA CHARAKTERYSTYKA MIASTA

Sosnowiec to największe miasto Zagłębia Dąbrowskiego, położone we wschodniej części województwa śląskiego. Choć często bywa kojarzone z sąsiednim Górnym Śląskiem, posiada odrębną tożsamość historyczną i kulturową, wywodzącą się z czasów zaboru rosyjskiego. Miasto uzyskało prawa miejskie w 1902 roku, co czyni je ośrodkiem stosunkowo młodym, którego gwałtowny rozwój nierozzerwalnie związał się z rewolucją przemysłową oraz bogactwem złóż węgla kamiennego i rud żelaza.

Współczesny Sosnowiec przeszedł ogromną transformację – z typowego ośrodka górniczo-hutniczego stał się ważnym centrum usługowym, logistycznym i handlowym. Do najbardziej charakterystycznych zabytków Sosnowca należy Zamek Sielecki, będący najstarszym obiektem w mieście oraz eklektyczny Pałac Schoena, który przypomina o dawnej potęgze przemysłowców i wielonarodowościowym charakterze dawnego Sosnowca. Symbolem nowoczesności jest natomiast budynek Wydziału Nauk o Ziemi Uniwersytetu Śląskiego, potocznie zwany „Żyletą”.

Nasze miasto oferuje zaskakująco dużo terenów zielonych i rekreacyjnych. Do najpopularniejszych należą Park im. Jacka Kuronia w Kazimierzu Górniczym (z ogrodem zoologicznym) oraz Zagłębiowski Park Sportowy. Sosnowiec to także istotny ośrodek kulturalny z Teatrem Zagłębia na czele oraz bogatą historią muzyczną – to tutaj urodził się światowej sławy śpiewak Jan Kiepura oraz wybitny pianista Władysław Szpilman. Dzięki swojemu położeniu na przecięciu głównych szlaków komunikacyjnych, Sosnowiec pozostaje dynamicznym sercem regionu, łączącym bogatą tradycję robotniczą z nowoczesnymi aspiracjami.

1. Położenie miasta

Sosnowiec to jedno z kluczowych miast południowej Polski, położone w województwie śląskim, w samym sercu Górnośląsko-Zagłębiowskiej Metropolii. Choć administracyjnie należy do regionu śląskiego, historycznie i kulturowo jest stolicą Zagłębia Dąbrowskiego.

Miasto graniczy bezpośrednio z Katowicami, Mysłowicami, Jaworzniem, Sławkowem, Dąbrową Górniczą, Będzinem oraz Czeladzią.

Leży na Wyżynie Śląskiej, w widłach dwóch rzek: Czarnej Przemszy oraz Białej Przemszy, które łączą się na terenie miasta, tworząc Przemszę.

Sosnowiec jest doskonale skomunikowany dzięki bliskości trasy ekspresowej S1 oraz autostrady A4, co czyni go istotnym punktem na transportowej mapie kraju.

2. Powierzchnia i grunty¹

Z definicji struktura użytkowania ziemi w mieście jest to udział charakterystycznych i jednoznacznie określonych form zagospodarowania gruntu w całkowitej powierzchni miasta, które podlegają jej analizie.

Wyróżnia się od kilku do nawet kilkudziesięciu różnego rodzaju form użytkowania ziemi. Jej analizę przeprowadza się m.in. na potrzeby opracowywania planów przestrzennego zagospodarowania konkretnego obszaru, np.: miasta, jednostki samorządu terytorialnego.

Całkowita powierzchnia miasta wynosi 9.113 ha, tj. 91 km² (100%).

¹ Źródło: Wydział Geodezji i Kartografii.

Raport o stanie Gminy Sosnowiec za 2025 rok

Rodzaj gruntu	Powierzchnia [ha]
Grunty rolne	
grunty orne	988
łąki trwałe	221
pastwiska trwałe	232
sady	29
grunty rolne zabudowane	2
grunty zadrzewione i zakrzewione na użytkach rolnych	8
grunty pod stawami	Brak
grunty pod rowami	11
Nieużytki	242
Grunty leśne oraz zadrzewione i zakrzewione	
lasy	1.545
grunty zadrzewione i zakrzewione	271
grunty pod rowami	Brak
Grunty zabudowane i zurbanizowane	
tereny mieszkaniowe	1.490
tereny przemysłowe	829
inne tereny zabudowane	693
zurbanizowane tereny niezabudowane lub w trakcie zabudowy	246
tereny rekreacyjno-wypoczynkowe	337
użytki kopalne	26
Tereny komunikacyjne	
drogi	787
tereny kolejowe	331
inne tereny komunikacyjne	46
grunty przeznaczone pod budowę dróg publicznych lub linii kolejowych	16
Grunty pod wodami	
morskimi wewnętrznymi	Brak
powierzchniowymi płynącymi	126
powierzchniowymi stojącymi	26
Tereny różne	
tereny różne	611

Klasyfikacja gruntów na terenie Sosnowca (stan na: 31.12.2025 r.)

II. SAMORZĄD 2025

1. Kierownictwo Miasta Sosnowca

Kierownictwo Miasta Sosnowca (stan na: 31.12.2025 r.)

- **Arkadiusz Chęciński** – Prezydent Miasta
- **Michał Zastrzeżyński** – Pierwszy Zastępca Prezydenta
- **Michał Wcisło** – Zastępca Prezydenta
- **Jeremiasz Świerzawski** – Zastępca Prezydenta
- **Anna Gabryś** – Skarbnik Miasta
- **Grzegorz Frugalski** – Sekretarz Miasta

Pełnomocnicy Prezydenta Miasta:

- **Monika HOLEWA** – Pełnomocnik Prezydenta Miasta Sosnowca ds. Funduszy Zewnętrznych i Polityki Społecznej
- **Dobrawa Skonieczna – Gawlik** – Pełnomocnik Prezydenta Miasta Sosnowca ds. Kobiet
- **Anna Mastalerz** – Pełnomocnik Prezydenta Miasta Sosnowca ds. Polityki Demograficznej
- **Rafał Łysy** – Pełnomocnik Prezydenta Miasta Sosnowca ds. Kultury, Rozwoju i Dialogu Społecznego
- **Tomasz Przedpełski** – Pełnomocnik Prezydenta Miasta Sosnowca ds. Adaptacji Miasta Sosnowca do zmian klimatu
- **Dominik Łączyk** – Pełnomocnik Prezydenta Miasta Sosnowca ds. Bezpieczeństwa
- **Mateusz Kruk** – Pełnomocnik Prezydenta Miasta Sosnowca ds. Jakości Powietrza i Elektromobilności



Raport o stanie Gminy Sosnowiec za 2025 rok

Struktura zatrudnienia w Urzędzie Miejskim w latach 2012 – 2025

Rok	Liczba osób
2012	670
2013	691
2014	719
2015	725
2016	726
2017	716
2018	716

Rok	Liczba osób
2019	719
2020	691
2021	651
2022	641
2023	647
2024	646
2025	648

Zestawienie liczby osób zatrudnionych w Urzędzie Miejskim w Sosnowcu w latach 2012-2025 wg. stanu na dzień 31.12.

Report o stanie Gminy Sosnowiec za 2025 rok

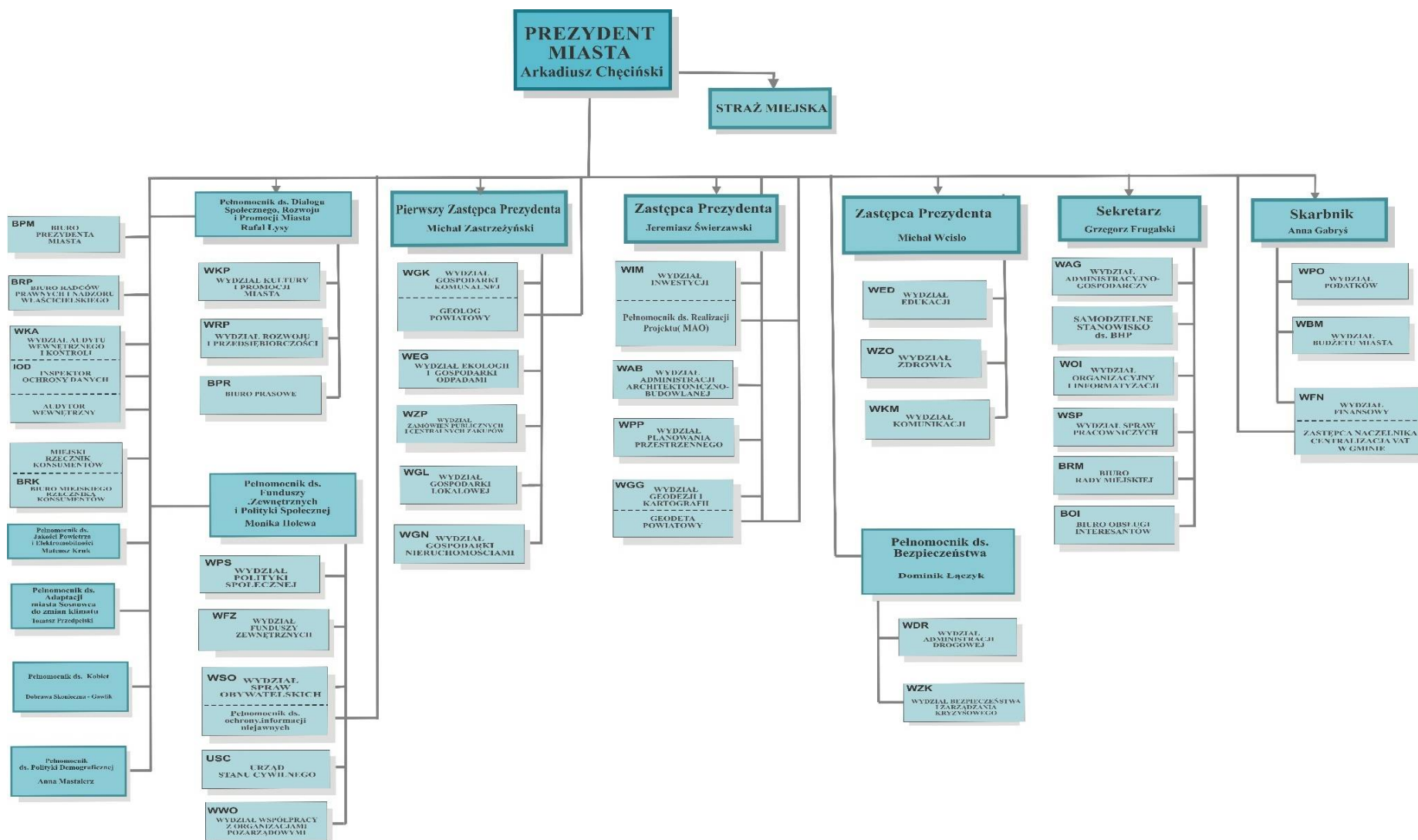

Schemat organizacyjny stanowiący załącznik nr 2 do zarządzenia 553 z dnia 1 października 2025 r. w sprawie organizacji wewnętrznej Urzędu Miasta

2. Radni Rady Miejskiej w kadencji 2024-2029²

Kadencja Rady Miejskiej trwa 5 lat, licząc od dnia wyboru. Obecna kadencja rozpoczęła się w kwietniu 2024 roku. W skład Rady Miejskiej w Sosnowcu weszło 25 radnych. Prezydium jest trzyosobowe - przewodnicząca oraz dwoje zastępców. Przy sosnowieckiej Radzie działa 9 komisji stałych. Zgodnie z ustawą o samorządzie gminnym, radny obowiązany jest: kierować się dobrem wspólnoty samorządowej gminy, utrzymywać stałą więź z mieszkańcami oraz ich organizacjami, a w szczególności przyjmować zgłaszane przez nich postulaty i przedstawiać je organom gminy do rozpatrzenia.

1. Jan Bosak
2. Jakub Ćmachowski
3. Jacek Dudek
4. Ewa Dzieża-Sowa
5. Beata Jankowska
6. **Anna Jedynak-Rykała** **Przewodnicząca Rady Miejskiej**
7. Jacek Kazimierczak
8. Michał Kaźmierczak
9. Zdzisław Kempny
10. Edyta Maj
11. **Grzegorz Mentel** **Wiceprzewodniczący Rady Miejskiej**
12. Jakub Mermel
13. Tomasz Niedziela
14. Wojciech Nitwinko
15. Małgorzata Pogoda-Mendakiewicz
16. Wiktor Radziejewski
17. **Halina Sobańska** **Wiceprzewodnicząca Rady Miejskiej**
18. Tadeusz Sokołowski
19. Maciej Szafraniec
20. Ewa Szota
21. Grażyna Welon
22. Karina Wojtusiak
23. Michał Zając
24. Renata Zmarzlińska-Kulik
25. Damian Żurawski

² Źródło: Biuro Rady Miejskiej w Sosnowcu.

Raport o stanie Gminy Sosnowiec za 2025 rok

Wykaz Klubów Radnych Rady Miejskiej w Sosnowcu w kadencji 2024 – 2029.

I.p.	Nazwa klubu	Skład klubu	Przewodniczący klubu
1.	Klub Radnych Prawo i Sprawiedliwość	1) Jan Bosak 2) Jacek Dudek, 3) Zdzisław Kempny, 4) Tadeusz Sokołowski, 5) Grażyna Welon, 6) Renata Zmarzińska-Kulik	Jacek Dudek
2.	Koalicyjny Klub Radnych Koalicja Obywatelska/ Lewica/Dumni z Sosnowca	1) Jakub Ćmachowski (Lewica), 2) Ewa Dzieża - Sowa (Lewica), 3) Beata Jankowska (Niezrzeszona), 4) Anna Jedynek-Rykała (Niezrzeszona), 5) Jacek Kazmierczak (Koalicja Obywatelska), 6) Michał Kaźmierczak (Koalicja Obywatelska), 7) Edyta Maj (Koalicja Obywatelska) 8) Grzegorz Mentel (Koalicja Obywatelska), 9) Jakub Mermel (Lewica), 10) Tomasz Niedziela (Lewica), 11) Wojciech Nitwinko (Lewica) 12) Małgorzata Pogoda-Mendakiewicz (Koalicja Obywatelska), 13) Wiktor Radziejewski (Niezrzeszony), 14) Halina Sobańska (Lewica), 15) Maciej Szafraniec (Dumni z Sosnowca), 16) Ewa Szota (Koalicja Obywatelska), 17) Karina Wojtusiak(Polska 2050), 18) Michał Zając (Koalicja Obywatelska), 19) Damian Żurawski (Koalicja Obywatelska).	Michał Kaźmierczak, Wojciech Nitwinko.

Wykaz Klubów Radnych Rady Miejskiej w Sosnowcu w kadencji 2024 – 2029.

Stan na dzień 31.12.2025 roku



3. Składy komisji Rady Miejskiej

Zgodnie z art. 21 ustawy o samorządzie gminnym, Rada Miejska ze swojego grona może powoływać stałe i doraźne komisje do określonych zadań, ustalając przedmiot działania oraz skład osobowy. Komisje podlegają Radzie Miejskiej, przedkładają jej plan pracy oraz sprawozdania z działalności. W posiedzeniach komisji mogą uczestniczyć radni niebędący jej członkami. Mogą oni zabierać głos w dyskusji i składać wnioski bez prawa udziału w głosowaniu.

KOMISJA REWIZYJNA:

- | | |
|------------------------------|--------------------------------------|
| 1. Jacek Kazimierczak | Przewodniczący komisji |
| 2. Beata Jankowska | Z-ca przewodniczącego komisji |
| 3. Jan Bosak | |
| 4. Jakub Ćmachowski | |
| 5. Ewa Dzieża-Sowa | |
| 6. Michał Kaźmierczak | |
| 7. Zdzisław Kempny | |
| 8. Edyta Maj | |
| 9. Jakub Mermel | |
| 10. Wojciech Nitwinko | |
| 11. Wiktor Radziejewski | |
| 12. Tadeusz Sokołowski | |
| 13. Grażyna Welon | |
| 14. Michał Zając | |
| 15. Damian Żurawski | |

KOMISJA ROZWOJU MIASTA I OCHRONY ŚRODOWISKA:

- | | |
|------------------------------------|--------------------------------------|
| 1. Wojciech Nitwinko | Przewodniczący komisji |
| 2. Edyta Maj | Z-ca przewodniczącego komisji |
| 3. Jan Bosak | |
| 4. Jakub Ćmachowski | |
| 5. Jacek Dudek | |
| 6. Ewa Dzieża-Sowa | |
| 7. Beata Jankowska | |
| 8. Anna Jedynek-Rykała | |
| 9. Michał Kaźmierczak | |
| 10. Zdzisław Kempny | |
| 11. Grzegorz Mentel | |
| 12. Jakub Mermel | |
| 13. Tomasz Niedziela | |
| 14. Małgorzata Pogoda-Mendakiewicz | |
| 15. Wiktor Radziejewski | |
| 16. Halina Sobańska | |
| 17. Tadeusz Sokołowski | |
| 18. Maciej Szafraniec | |
| 19. Ewa Szota | |
| 20. Karina Wojtusiak | |

21. Michał Zając
22. Damian Żurawski

KOMISJA BUDŻETOWA:

- | | |
|------------------------------|--------------------------------------|
| 1. Grzegorz Mentel | Przewodniczący komisji |
| 2. Jakub Ćmachowski | Z-ca przewodniczącego komisji |
| 3. Jan Bosak | |
| 4. Jacek Dudek | |
| 5. Ewa Dzieża-Sowa | |
| 6. Beata Jankowska | |
| 7. Anna Jedynak-Rykała | |
| 8. Michał Kaźmierczak | |
| 9. Tomasz Niedziela | |
| 10. Wojciech Nitwinko | |
| 11. Wiktor Radziejewski | |
| 12. Halina Sobańska | |
| 13. Maciej Szafraniec | |
| 14. Ewa Szota | |
| 15. Karina Wojtusiak | |
| 16. Renata Zmarzlińska-Kulik | |
| 17. Damian Żurawski | |

KOMISJA BEZPIECZEŃSTWA I PORZĄDKU PUBLICZNEGO:

- | | |
|--|-------------------------------------|
| 1. Małgorzata Pogoda-Mendakiewicz | Przewodnicząca komisji |
| 2. Wiktor Radziejewski | Z-ca przewodniczącej komisji |
| 3. Jan Bosak | |
| 4. Jakub Ćmachowski | |
| 5. Ewa Dzieża-Sowa | |
| 6. Jacek Dudek | |
| 7. Beata Jankowska | |
| 8. Anna Jedynak-Rykała | |
| 9. Jacek Kazimierczak | |
| 10. Michał Kaźmierczak | |
| 11. Zdzisław Kempny | |
| 12. Edyta Maj | |
| 13. Grzegorz Mentel | |
| 14. Jakub Mermel | |
| 15. Wojciech Nitwinko | |
| 16. Tadeusz Sokołowski | |
| 17. Maciej Szafraniec | |
| 18. Grażyna Welon | |
| 19. Karina Wojtusiak | |
| 20. Michał Zając | |
| 21. Renata Zmarzlińska-Kulik | |
| 22. Damian Żurawski | |

KOMISJA KULTURY, SPORTU I REKREACJI:

- | | |
|------------------------------------|--------------------------------------|
| 1. Michał Kaźmierczak | Przewodniczący komisji |
| 2. Maciej Szafraniec | Z-ca przewodniczącego komisji |
| 3. Jan Bosak | |
| 4. Jakub Ćmachowski | |
| 5. Jacek Dudek | |
| 6. Ewa Dzieża-Sowa | |
| 7. Beata Jankowska | |
| 8. Anna Jedynak-Rykała | |
| 9. Jacek Kazimierczak | |
| 10. Zdzisław Kempny | |
| 11. Edyta Maj | |
| 12. Grzegorz Mentel | |
| 13. Tomasz Niedziela | |
| 14. Wojciech Nitwinko | |
| 15. Małgorzata Pogoda-Mendakiewicz | |
| 16. Wiktor Radziejewski | |
| 17. Halina Sobańska | |
| 18. Tadeusz Sokołowski | |
| 19. Ewa Szota | |
| 20. Grażyna Welon | |
| 21. Karina Wojtusiak | |
| 22. Michał Zając | |
| 23. Renata Zmarzlińska-Kulik | |
| 24. Damian Żurawski | |

KOMISJA ZDROWIA, RODZINY I POLITYKI SPOŁECZNEJ:

- | | |
|----------------------------|-------------------------------------|
| 1. Karina Wojtusiak | Przewodnicząca komisji |
| 2. Edyta Maj | Z-ca przewodniczącej komisji |
| 3. Jan Bosak | |
| 4. Jacek Dudek | |
| 5. Anna Jedynak-Rykała | |
| 6. Jacek Kazimierczak | |
| 7. Zdzisław Kempny | |
| 8. Grzegorz Mentel | |
| 9. Jakub Mermel | |
| 10. Tomasz Niedziela | |
| 11. Wojciech Nitwinko | |
| 12. Wiktor Radziejewski | |
| 13. Halina Sobańska | |
| 14. Tadeusz Sokołowski | |
| 15. Ewa Szota | |
| 16. Grażyna Welon | |

KOMISJA GOSPODARKI KOMUNALNEJ I KOMUNIKACJI:

- | | |
|------------------------------------|--------------------------------------|
| 1. Tomasz Niedziela | Przewodniczący komisji |
| 2. Małgorzata Pogoda- Mendakiewicz | Z-ca przewodniczącego komisji |
| 3. Jan Bosak | |
| 4. Jakub Ćmachowski | |
| 5. Jacek Dudek | |
| 6. Ewa Dzieża-Sowa | |
| 7. Beata Jankowska | |
| 8. Anna Jedynak - Rykała | |
| 9. Michał Kaźmierczak | |
| 10. Zdzisław Kempny | |
| 11. Grzegorz Mentel | |
| 12. Jakub Mermel | |
| 13. Wojciech Nitwinko | |
| 14. Wiktor Radziejewski | |
| 15. Halina Sobańska | |
| 16. Tadeusz Sokołowski | |
| 17. Maciej Szafraniec | |
| 18. Ewa Szota | |
| 19. Grażyna Welon | |
| 20. Karina Wojtusiak | |
| 21. Damian Żurawski | |

KOMISJA SKARG, WNIOSKÓW I PETYCJI:

- | | |
|-----------------------------|-------------------------------------|
| 1. Ewa Dzieża-Sowa | Przewodnicząca komisji |
| 2. Michał Zajęc | Z-ca przewodniczącej komisji |
| 3. Jakub Ćmachowski | |
| 4. Edyta Maj | |
| 5. Wiktor Radziejewski | |
| 6. Maciej Szafraniec | |
| 7. Grażyna Welon | |
| 8. Renata Zmarzlińska-Kulik | |

KOMISJA OŚWIATY:

- | | |
|---------------------------|--------------------------------------|
| 1. Damian Żurawski | Przewodniczący komisji |
| 2. Jakub Mermel | Z-ca przewodniczącego komisji |
| 3. Jan Bosak | |
| 4. Jakub Ćmachowski | |
| 5. Ewa Dzieża-Sowa | |
| 6. Jacek Kazimierczak | |
| 7. Michał Kaźmierczak | |
| 8. Edyta Maj | |

9. Grzegorz Mentel
10. Tomasz Niedziela
11. Wojciech Nitwinko
12. Małgorzata Pogoda-Mendakiewicz
13. Wiktor Radziejewski
14. Halina Sobańska
15. Ewa Szota
16. Karina Wojtusiak
17. Michał Zajac
18. Renata Zmarzlińska-Kulik

4. Liczba podjętych uchwał z podziałem na grupy tematyczne

Zgodnie z zapisami art. 14 ustawy o samorządzie gminnym, uchwały Rady Miejskiej zapadają zwykłą większością głosów w obecności co najmniej połowy ustawowego składu rady, w głosowaniu jawnym, chyba że ustawa stanowi inaczej. Głosowania jawne na sesjach rady odbywają się za pomocą urządzeń umożliwiających sporządzenie i utrwalenie imiennego wykazu głosowań radnych. W przypadku gdy przeprowadzenie głosowania w sposób określony w ust. 2 nie jest możliwe z przyczyn technicznych przeprowadza się głosowanie imienne. Imienne wykazy głosowań radnych podaje się niezwłocznie do publicznej wiadomości w Biuletynie Informacji Publicznej i na stronie internetowej gminy oraz w inny sposób zwyczajowo przyjęty na obszarze gminy.

W 2025 roku Rada Miejska w Sosnowcu podjęła 194 uchwały, w następujących blokach tematycznych:

1. Bezpieczeństwo i porządek – 4
2. Gospodarka komunalna – 8
3. Zdrowie i polityka społeczna – 23
4. Finanse – 35
5. Oświata – 15
6. Kultura, Sport – 5
7. Rozwój – 50
w tym:
 - nieruchomości i mienie komunalne – 11
 - planowanie i zagospodarowanie przestrzenne – 27
 - nadanie nazw obiektom miejskim - 2
 - inne – 10
8. Ochrona środowiska – 5
9. Skargi, wnioski i petycje – 30
10. Komisje RM – 11
11. Inne – 8

Poniższy wykres przedstawia proporcje ilościowe bloków tematycznych uchwał Rady Miejskiej w Sosnowcu podejmowanych w 2025 r.

Liczba uchwał podjętych przez RM w 2025 roku

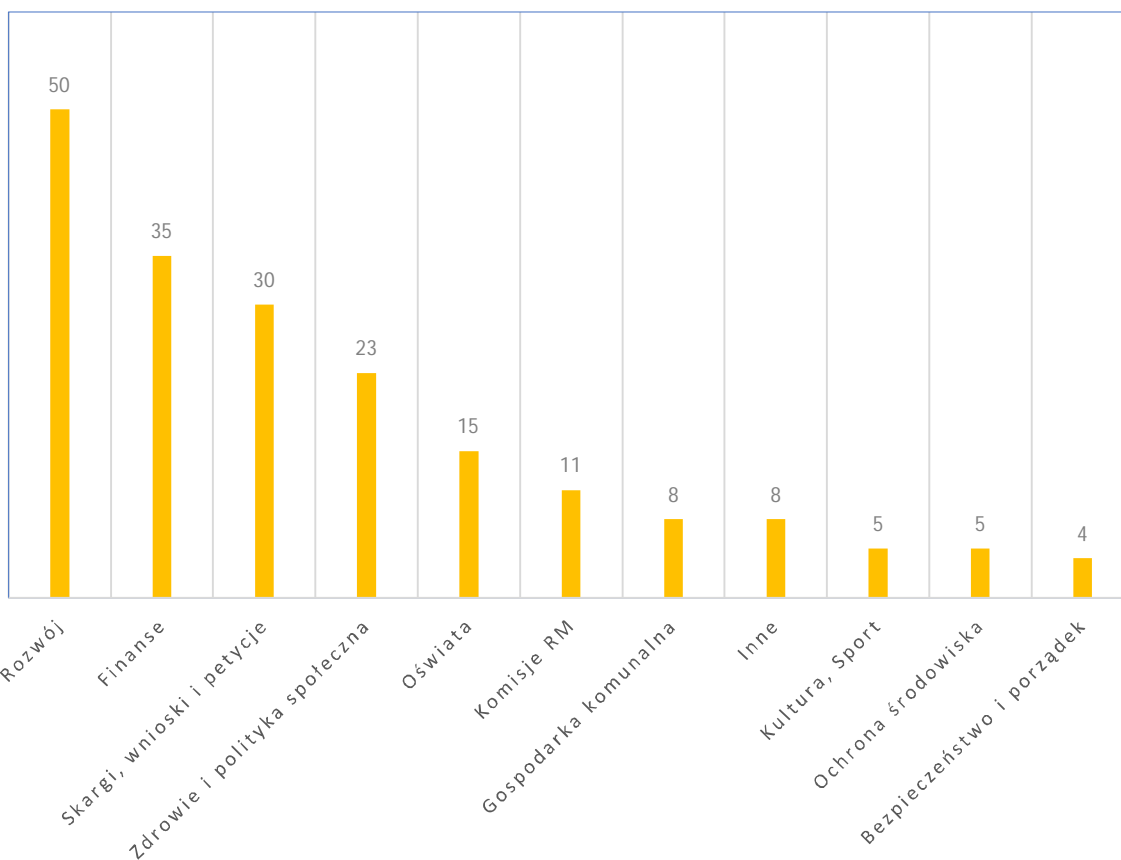

5. Urząd Miejski w Sosnowcu

Budynek Urzędu Miejskiego powstał w 1933 r., autorem jego projektu był sosnowiczanie Stanisław Dankowski. Gmach w swej historii zawsze był siedzibą miejscowych władz. Do 1939 r. nosił miano Ratusza, po drugiej wojnie światowej mieściła się tu Miejska Rada Narodowa, a obecnie - Urząd Miasta Sosnowca. Wydziały i biura Urzędu Miejskiego rozlokowane są w 8 budynkach na terenie miasta.

W budynku głównym Urzędu przy al. Zwycięstwa 20, mieści się między innymi Biuro Rady Miejskiej, Biuro Prezydenta Miasta oraz Urząd Stanu Cywilnego.

Poniżej przedstawiono wykaz Biur i Wydziałów Urzędu Miejskiego w Sosnowcu:

1. Biuro Obsługi Interesantów (BOI)

Biuro, funkcjonujące jako międzywydziałowa komórka organizacyjna, której działalność koordynowana jest przez wyznaczonego pracownika Wydziału Organizacyjnego i Informatyzacji, realizuje zadania związane z obsługą interesantów załatwiających sprawy w Urzędzie.

2. Biuro Prezydenta Miasta (BPM)

Do zadań biura należy obsługa organizacyjna i informacyjna Prezydenta miasta i Jego Zastępców.

3. Wydział Podatków **(WPO)**

Do zadań wydziału należy prowadzenie spraw związanych z wymiarem i realizacją wpływów z podatków i opłat lokalnych.

4. Wydział Geodezji i Kartografii **(WGG)**

Do zadań wydziału należy prowadzenie spraw z zakresu geodezji i kartografii.

5. Wydział Finansowy **(WFN)**

Do zadań wydziału należy prowadzenie spraw związanych z obsługą finansowo – księgową miasta.

6. Wydział Administracyjno-Gospodarczy **(WAG)**

Do zadań wydziału należą: obsługa kancelaryjna Urzędu, administrowanie budynkami Urzędu, obsługa techniczna komórek organizacyjnych Urzędu.

7. Biuro Rady Miejskiej **(BRM)**

Do zadań biura należy obsługa kancelaryjna i biurowa Rady Miejskiej w Sosnowcu i jej komisji.

8. Wydział Spraw Obywatelskich **(WSO)**

Do zadań wydziału należy prowadzenie całości spraw związanych z ewidencją mieszkańców i dowodami osobistymi.

9. Wydział Administracji Architektoniczno-Budowlanej **(WAB)**

Do zadań wydziału należy prowadzenie spraw z zakresu administracji architektoniczno-budowlanej.

10. Biuro Prasowe **(w strukturach BPM)**

Do zadań biura należy prowadzenie spraw z zakresu polityki informacyjnej miasta w tym:

- a) współpraca z dziennikarzami,
- b) organizowanie konferencji prasowych oraz innych spotkań z dziennikarzami,
- c) sporządzanie dla mediów informacji dotyczących bieżących spraw miasta,
- d) opracowanie publikacji dotyczących funkcjonowania organów samorządowych.

11. Biuro Radców Prawnych i Nadzoru Właścicielskiego **(BRP)**

Do zadań biura należy obsługa prawna komórek organizacyjnych Urzędu oraz reprezentowanie organów samorządowych w postępowaniach prowadzonych przed sądami powszechnymi.

12. Wydział Budżetu Miasta (**WBM**)

Do zadań wydziału należy prowadzenie spraw związanych z planowaniem i realizacją budżetu miasta.

13. Wydział Kultury i Promocji Miasta (**WKP**)

Do zadań wydziału należy podejmowanie działań na rzecz rozwoju kultury, ochrony zasobów kulturowych miasta, promocji miasta oraz polityki informacyjnej miasta i komunikacji społecznej, a w szczególności prowadzenia spraw związanych z konsultacjami społecznymi.

14. Urząd Stanu Cywilnego (**USC**)

Do zadań Urzędu Stanu Cywilnego należy prowadzenie spraw wynikających m. in. z przepisów ustawy prawo o aktach stanu cywilnego, ustawy kodeks rodzinny i opiekuńczy, ustawy o ewidencji ludności.

15. Wydział Organizacyjny i Informatyzacji (**WOI**)

Do zadań wydziału należy prowadzenie całości spraw związanych z organizacją pracy Prezydenta oraz Urzędu.

16. Wydział Spraw Pracowniczych (**WSP**)

Do zadań wydziału należy prowadzenie spraw związanych z zatrudnianiem i wynagradzaniem pracowników.

17. Wydział Administracji Drogowej (**WDR**)

Do zadań wydziału należy prowadzenie spraw związanych z zarządzaniem drogami, zarządzaniem ruchem drogowym oraz koordynacją transportu publicznego.

18. Wydział Inwestycji (**WIM**)

Do zadań wydziału należy realizacja zadań inwestycyjnych zgodnie z wykazem przedsięwzięć określonych w wieloletniej prognozie finansowej i zatwierdzonym planie budżetowym na dany rok.

19. Wydział Gospodarki Komunalnej (**WGK**)

Do zadań wydziału należy między innymi: konserwacja i rozbudowa oświetlenia ulicznego, które jest własnością gminy, utrzymanie przepompowni wód deszczowych oraz kanalizacji deszczowej będącej własnością gminy, utrzymanie zieleni miejskiej, w tym pielęgnacja i wycinka drzew oraz nasadzenia zastępcze, naprawa urządzeń na placach zabaw, siłowniach terenowych oraz obiektach street workout, jak również prowadzenie spraw z zakresu działania administracji geologicznej i górnictwa, gospodarki wodno-ściekowej, ochrony przyrody, ochrony zwierząt, rolnictwa, leśnictwa i łowiectwa.

20. Wydział Audytu Wewnętrznego i Kontroli (WKA)

Do kompetencji Wydziału Audytu Wewnętrznego i Kontroli, należą sprawy z zakresu kontroli wewnętrznej, audytu wewnętrznego, kontroli zarządczej oraz ochrony danych osobowych. Wydział zajmuje się m.in. przeprowadzaniem kontroli w wydziałach i jednostkach podległych, nadzorowaniem i doskonaleniem systemu kontroli zarządczej i ryzyka w Urzędzie oraz jednostkach organizacyjnych, a także zapewnieniem pomocy Inspektorowi Ochrony Danych przy wykonywaniu jego zadań. Ponadto, Naczelnik Wydziału jako Audytor wewnętrzny, wspiera Prezydenta Miasta w realizacji celów i zadań przez systematyczną ocenę adekwatności, skuteczności i efektywności kontroli zarządczej w Urzędzie i w miejskich jednostkach organizacyjnych oraz poprzez czynności doradcze.

21. Wydział Funduszy Zewnętrznych (WFZ)

Do zadań wydziału należy prowadzenie spraw związanych z opracowywaniem projektów planowanych do realizacji przy współfinansowaniu ze środków funduszy europejskich i krajowych.

22. Wydział Zamówień Publicznych i Centralnych Zakupów (WZP)

Wydział prowadzi sprawy związane z systemem zamówień publicznych.

23. Wydział Planowania Przestrzennego (WPP)

Do zadań Wydziału Planowania Przestrzennego należy sporządzanie projektów i opracowań o podobnym charakterze służących realizacji potrzeb miasta w zakresie zadań własnych związanych z zarządzaniem przestrzenią miasta i podnoszenia jego urbanistycznej i architektonicznej jakości oraz prowadzenie spraw z zakresu administracji nad ładem przestrzennym wynikającym z ustawy o planowaniu i zagospodarowaniu przestrzennymi prawa budowlanego.

24. Wydział Ekologii i Gospodarki Odpadami (WEG)

Prowadzenie spraw związanych z udzielaniem dotacji z zakresu ochrony środowiska, wydawaniem decyzji administracyjnych dotyczących gospodarowania odpadami, udzielaniem pozwoleń na wprowadzanie gazów i pyłów do powietrza, przyjmowania zgłoszeń instalacji, które nie wymagają pozwolenia na emisję, udzielania zezwoleń na udział w systemie handlu emisjami, wydawaniem decyzji o środowiskowych uwarunkowaniach oraz opinii w tym zakresie, prowadzeniem spraw związanych z hałasem w środowisku. Wydział realizuje zagadnienia związane z funkcjonowaniem systemu gospodarowania odpadami komunalnymi, w tym: organizacja odbioru i zagospodarowania odpadów komunalnych z terenu gminy Sosnowiec, przyjmowanie deklaracji o wysokości opłaty za gospodarowanie odpadami komunalnymi, nadzór i kontrola nad prawidłowością selektywnej zbiórki odpadów w stosunku do właścicieli nieruchomości, kontrola podmiotów wpisanych do Rejestru działalności regulowanej (RDR), sprawozdawczość w zakresie odpadów komunalnych, działania edukacyjno-informacyjne w zakresie prawidłowego gospodarowania odpadami komunalnymi.

25. Wydział Komunikacji (WKM)

Do zadań Wydziału należy prowadzenie całości spraw związanych z rejestracją i ewidencją pojazdów, wydawaniem uprawnień do kierowania pojazdami.

26. Wydział Rozwoju i Przedsiębiorczości (WRP)

Do zadań Wydziału należy w szczególności obsługa inwestora, opracowywanie analiz i danych statystycznych, opracowywanie strategii, planów i programów rozwoju miasta, prowadzenie Biura Obsługi Klienta Sosnowieckiej Karty Miejskiej, prowadzenie całości zagadnień związanych z Centralną Ewidencją i Informacją o Działalności Gospodarczej oraz wydawanie zezwoleń na sprzedaż napojów alkoholowych.

27. Wydział Współpracy z Organizacjami Pozarządowymi (WWO)

Wydział Współpracy z Organizacjami Pozarządowymi koordynuje działania związane ze współpracą z organizacjami pozarządowymi oraz grupami nieformalnymi, a także prowadzi sprawy w zakresie przyznawania i rozliczania dotacji organizacjom pozarządowym.

28. Wydział Zdrowia (WZO)

Wydział prowadzi sprawy z zakresu ochrony i promocji zdrowia, koordynuje działania na rzecz osób niepełnosprawnych w tym zadania z zakresu rehabilitacji zawodowej i społecznej osób niepełnosprawnych oraz zajmuje się realizacją planu wydatków gminnego programu profilaktyki i rozwiązywania problemów alkoholowych oraz przeciwdziałania narkomanii

29. Wydział Polityki Społecznej (WPS)

Do zadań wydziału należy prowadzenie spraw z zakresu polityki społecznej.

30. Samodzielne Stanowisko d/s BHP (BHP)

Do zadań pracownika zatrudnionego na tym stanowisku należy prowadzenie spraw związanych z bezpieczeństwem i higieną pracy w Urzędzie Miejskim, a w szczególności kompleksowe prowadzenie spraw związanych z warunkami pracy w Urzędzie oraz przestrzeganiem zasad i przepisów dotyczących bezpieczeństwa i higieny pracy oraz kompleksowe prowadzenie spraw związanych z ochroną przeciwpożarową.

31. Wydział Bezpieczeństwa i Zarządzania Kryzysowego (WZK)

Wydział koordynuje i realizuje zadania z planowania i organizacji w zakresie zarządzania kryzysowego, niemilitarnych przygotowań obronnych, obrony cywilnej oraz systemu ochrony ludności, bezpieczeństwa narodowego i porządku publicznego. Odpowiada również za prowadzenie spraw związanych z kwalifikacją wojskową, pełnienie całodobowego dyżuru w Powiatowym Centrum Zarządzania Kryzysowego, obsługą miejskiego monitoringu wizyjnego.

32. Miejski Rzecznik Konsumentów (BRK)

Do zadań Miejskiego Rzecznika Konsumentów w szczególności należy zapewnienie konsumentom bezpłatnego poradnictwa i informacji prawnej w zakresie ochrony ich interesów, występowanie do przedsiębiorców w sprawach o ochronę praw i interesów konsumentów, współdziałanie z właściwymi terytorialnie delegaturami Urzędu Ochrony Konkurencji i Konsumentów, organami Inspekcji Handlowej oraz organizacjami konsumenckimi, wykonywanie innych zadań określonych w ustawie o ochronie konkurencji i konsumentów lub w przepisach odrębnych.

33. Wydział Gospodarki Lokalowej (WGL)

Wydział prowadzi działania związane z gospodarką lokalową w mieście, a w szczególności koordynuje zadania w zakresie zaspokajania potrzeb mieszkaniowych członków wspólnoty samorządowej. Przyjmuje i rozpatruje wnioski o zawarcie umowy najmu lokalu mieszkalnego i wnioski o zawarcie umowy najmu lokalu do remontu przez przyszłego najemcę jak również sporządza projekty list osób uprawnionych do zawarcia umowy najmu lokalu komunalnego. Przeprowadza także nabory wniosków o zawarcie umów najmu lokali mieszkalnych na wynajem, niewchodzących w skład mieszkaniowego zasobu gminy, a powstałych w ramach realizacji umów z inwestorami zewnętrznymi;

Do zadań Wydziału należy także prowadzenie postępowań dotyczących roszczeń odszkodowawczych Gminy za niedostarczenie lokali na najem socjalny i pomieszczeń tymczasowych oraz prowadzenie spraw związanych z roszczeniami regresowymi, wynikającymi z zapłaty przez Gminę tych odszkodowań. Opracowuje projekty uchwał Rady Miejskiej jak również realizuje zapisy wieloletniego programu gospodarowania mieszkaniowym zasobem gminy.

34. Wydział Gospodarki Nieruchomościami (WGN)

Wydział realizuje zadania z zakresu gospodarki nieruchomościami, prowadzi sprawy związane z nabywaniem i zbywaniem nieruchomości, w szczególności lokali mieszkalnych i użytkowych a także sprawy wydzierżawiania i obciążania nieruchomości, oraz ich udostępniania na podstawie innych tytułów. Prowadzi sprawy związane z regulacją stanów prawnych gruntów, zwrotami nieruchomości, przekształceniem prawa wieczystego użytkowania w prawo własności. Nalicza opłaty z tytułu użytkowania wieczystego gruntów (w tym dokonuje ich aktualizacji) oraz opłaty przekształceniowe.

35. Wydział Edukacji (WED)

Wydział Edukacji wykonuje między innymi zadania związane z prawidłowym funkcjonowaniem szkół i placówek oświatowych, koordynuje realizację, przez podległe jednostki, projektów unijnych i krajowych z zakresu edukacji, w tym również programów i projektów rządowych.

III. SOSNOWIEC W RANKINGACH

Pozycjonowanie współczesnego miasta w strukturze krajowej nie opiera się już wyłącznie na jego potencjale historycznym czy wielkości populacji, lecz coraz częściej na mierzalnych wskaźnikach efektywności zarządzania, jakości życia oraz atrakcyjności inwestycyjnej. Dla Sosnowca – największego miasta Zagłębia Dąbrowskiego i istotnego filaru Górnośląsko-Zagłębiowskiej Metropolii – obecność w ogólnopolskich rankingach stanowi kluczowe narzędzie weryfikacji kierunków rozwoju oraz budowania marki terytorialnej.

Za przeprowadzanie tego typu badań odpowiedzialne są różne podmioty na czele z uczelniami, fundacjami oraz redakcjami prasowymi. Efekt ich prac daje informację zwrotną o wielu obszarach tematycznych istotnych z punktu widzenia funkcjonowania miasta takich jak: gospodarka, edukacja, spędzanie czasu wolnego, budownictwo, bezpieczeństwo, samorządność czy zaangażowanie mieszkańców.

Ranking Miast Przyjaznych Kierowcom 2025

To najważniejszy sukces wizerunkowy miasta w 2025 roku. Ranking przygotowywany przez ekspertów z Oponeo.pl i Yanosik po raz kolejny przyznał Sosnowcowi tytuł lidera.

- 1. miejsce (w kategorii miast do 300 tys. mieszkańców).
- To trzecie z rzędu zwycięstwo Sosnowca (miasto wygrywało również w 2023 i 2024 roku).

Na ten sukces złożyły się następujące czynniki:

- Brak strefy płatnego parkowania: Unikalna cecha na tle innych dużych miast w Polsce.
- Infrastruktura EV: Bardzo dobra dostępność stacji ładowania samochodów elektrycznych (56 stacji, co daje średnio jedną stację na 1,6 km²).
- Ceny paliw: Jedne z najniższych średnich cen paliw w kraju.
- Płynność ruchu: Wysokie średnie prędkości jazdy (31 km/h w centrum, 43 km/h poza nim).

Ranking miast zrównoważonej mobilności. Edycja 2025 (Polityka Insight)

Sosnowiec uplasował się wysoko w rankingu miast zrównoważonej mobilności. W kategorii Infrastruktura elektromobilności zajął 1. miejsce w Polsce. To dzięki ok. 150 punktom ładowania, ale też elektryfikacji naszej floty i zasadom dzierżawy gruntów pod budowę punktów ładowania. Zajął także wysokie miejsca także w kategoriach „Ruch pieszych i bezpieczeństwo” (7. miejsce), Czyste powietrze (13. miejsce) i mobilność indywidualna (13. miejsce). „Ranking miast zrównoważonej mobilności” bierze pod uwagę 37 polskich miast o największej populacji (wszystkie miasta powyżej 100 tys. mieszkańców).

Ranking Samorządów „Rzeczpospolitej” 2025

Prestiżowe zestawienie oceniające jakość zarządzania, finanse oraz dbałość o środowisko i mieszkańców. Sosnowiec znalazł się w zestawieniu miast na prawach powiatu (w tej kategorii zwyciężył Poznań, a wysoko uplasowały się sąsiednie Gliwice). Główne atuty punktowane w 2025:

- Wysokie oceny za infrastrukturę sportową (miasto zajęło 7. miejsce w Polsce pod względem dostępności obiektów sportowych w rankingu składowym PZU Lokalnie).
- Dobre wskaźniki w obszarze opieki przedszkolnej i żłobkowej.
- Stabilność finansowa i inwestycje w zrównoważony transport.

Ranking Edukacyjny 2025 (Perspektywy i WaszaEdukacja)

Ranking „Perspektyw” to profesjonalnie uporządkowana informacja, pochodząca wyłącznie ze sprawdzonych źródeł zewnętrznych. W rankingu wskazuje się 500 najlepszych techników w kraju, które spełniły wyśrubowane kryterium wejścia. Kapituła rankingu brała pod uwagę sukcesy szkół w olimpiadach przedmiotowych, wyniki egzaminów maturalnych oraz egzaminów zawodowych. W 2025 roku sosnowieckie placówki oświatowe odnotowały solidne wyniki na mapie kraju i województwa.

Kategoria / Szkoła	Wynik / Miejsce	Opis
IV LO im. S. Staszica	Złota Tarcza	Tradycyjnie najlepsza szkoła w mieście, czołówka woj. śląskiego.
II LO im. E. Plater	Srebrna Tarcza	Wysoka zdawalność matur (98%) i sukcesy w olimpiadach.
Akademia Humanitas	1. miejsce w regionie	Według rankingu uczelni niepublicznych – najlepsze studia prawnicze i psychologiczne w woj. śląskim.

Raport o stanie Gminy Sosnowiec za 2025 rok

Katolicka Szkoła Podstawowa	1. miejsce w mieście	Najwyżej oceniana podstawówka w Sosnowcu wg portalu WaszaEdukacja.pl
-----------------------------	----------------------	--

Ranking Jakości Życia (PZU Lokalnie / Opracowania Statystyczne)

W 2025 roku analizowano komfort życia mieszkańców pod kątem zdrowia i ekologii.

Infrastruktura sportowa (7. miejsce w Polsce) oraz dogodne połączenia komunikacyjne (kolej i bliskość lotniska).

Podobnie jak w poprzednich latach, wyzwaniem pozostaje jakość powietrza (choć odnotowano progres dzięki programom wymiany kotłów) oraz bezpieczeństwo drogowe (liczba kolizji).

Ranking Samorządów Rzeczpospolitej– XXI edycja 2025 rok - Rzeczpospolita

W 2025 roku Gmina Sosnowiec zajęła 24 miejsce w kategorii Miast na prawach powiatu zdobywając 59,51 punktów.

Ranking Samorządów „Rzeczpospolitej” jest uznawany za jeden z najbardziej prestiżowych i wiarygodnych w Polsce. Od 20 lat redakcja „Rzeczpospolitej” ocenia dokonania lokalnych władz w Polsce, pozwala wyłonić i pokazać te samorzady, które najlepiej dbają o zrównoważony rozwój.

IV. STAN I DYNAMIKA LUDNOŚCI

Główny Urząd Statystyczny podał, iż liczba ludności Polski na koniec 2025 roku wynosiła 37 milionów 332 tysięcy osób i obniżyła się o ok. 157 tys. w stosunku do stanu sprzed roku. W 2025 r. liczba urodzeń była o ok. 168 tys. niższa od liczby zgonów. Współczynnik przyrostu naturalnego (na 1.000 ludności) wyniósł - 4,5 (wobec - 4,2 rok wcześniej).

Ze wstępnych szacunków wynika, że w 2025 r. zarejestrowano ok. 238 tys. urodzeń żywych, tj. o ok. 14 tys. mniej niż w poprzednim roku.

W 2021 roku odbył się Narodowy Spis Powszechny Ludności w Polsce. Spis to podstawowe źródło danych z zakresu statystyki ludności, które ma na celu zebranie informacji o jej stanie i strukturze wg ustalonych cech demograficznych i społeczno-zawodowych, w oznaczonym momencie, na określonym terytorium.

Główny Urząd Statystyczny jako jedną z przyczyn obserwowanej tendencji spadkowej jest spadek liczby urodzeń.

Zmiany demograficzne zachodzące w naszym kraju wyraźnie widać także w naszym mieście.

1. Liczba mieszkańców

Według danych Wydziału Spraw Obywatelskich liczba mieszkańców zameldowanych na stałe i zameldowanych czasowo, przedstawia się następująco:

	2022 r.	2023 r.	2024 r.	2025 r.
Zameldowani na pobyt stały	177.340	174.504	171.783	169.285
Zameldowani na pobyt czasowy	3.443	3.431	3.690	3.335
Suma:	180.783	177.935	175.473	172.620

Raport o stanie Gminy Sosnowiec za 2025 rok

Według danych z GUS-u na koniec 2024 roku w Sosnowcu zamieszkiwało 184.988 osób, a na koniec 2025 roku 182.971 osoby.

Sosnowiec przechodzi przez etap istotnych przeobrażeń demograficznych, które w sposób naturalny wpisują się w szerszy kontekst zmian zachodzących w dużych ośrodkach miejskich regionu. Obserwowana w ostatnich latach dynamika zmian liczby mieszkańców jest odzwierciedleniem nowego etapu w historii miasta – przejścia od ośrodka o tradycyjnym profilu przemysłowym ku nowoczesnej strukturze miejskiej, która przy aktywnym działaniu władz samorządu staje się jeszcze bardziej przyjazna dla mieszkańców.

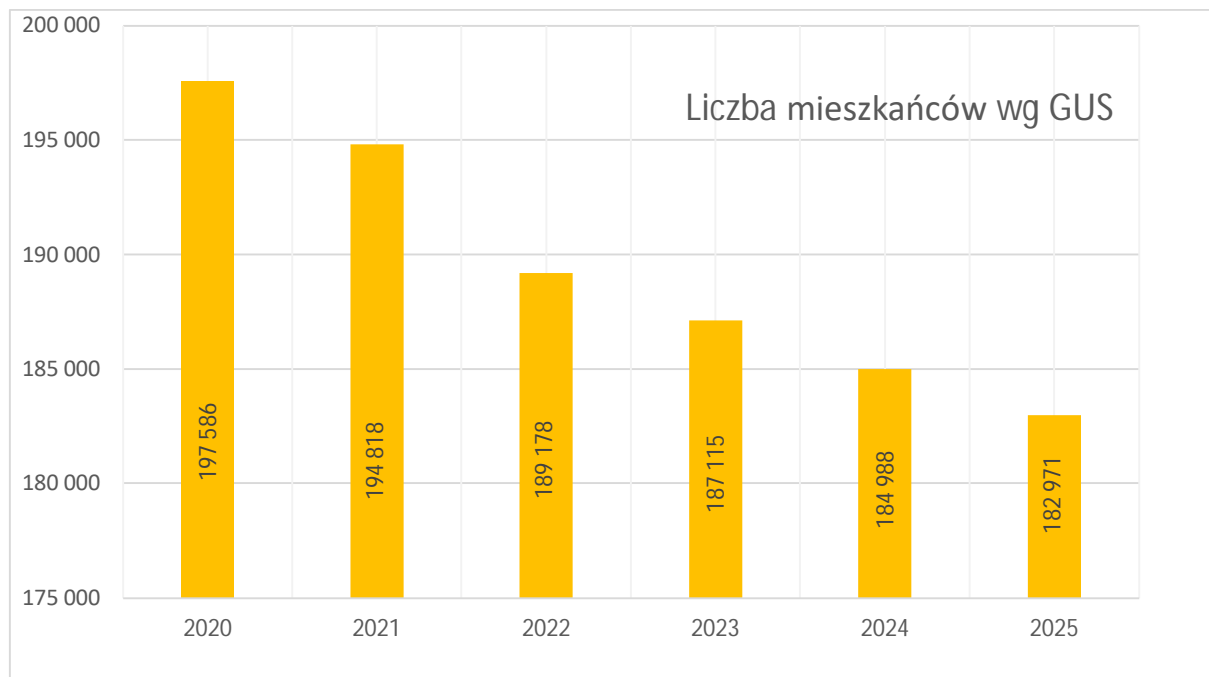

Liczba ludności w Sosnowcu w latach 2020 – 2025 wg GUS

Z danych statystycznych dostarczonych przez Urząd Stanu Cywilnego w Sosnowcu wynika, że liczba zgonów w 2025 roku (2.546) w porównaniu z rokiem 2024 (2.488) wzrosła o 58.

Rok 2024:

Urodzenia żywe: 468

Małżeństwa: 462

w tym:

- cywilne w lokalu USC – 349,
- przed duchownym – 113.

Cywilne poza lokalem USC – 17.

Zgony: 2.488

Rok 2025:

Urodzenia żywe: 500

Małżeństwa: 415

w tym:

- cywilne w lokalu USC – 336,

- przed duchownym – 79.
Cywilne poza lokalem USC – 29.

Zgony: 2.546

Według Wydziału Spraw Obywatelskich liczba mieszkańców na dzień 31.12.2025 r. wyniosła 172.620, w tym zameldowanych na pobyt stały: 169.285, a na pobyt czasowy: 3.335.

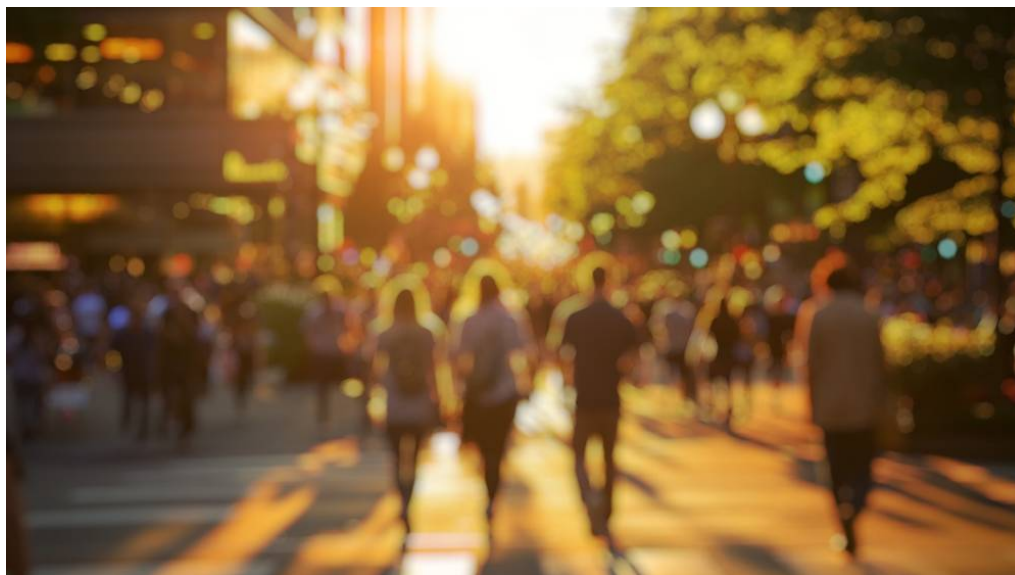

W Wydziale Spraw Obywatelskich (WSO) nadal obsługiwani są obywatele Ukrainy, którzy przybyli do Polski w związku z toczącą się wojną. W roku 2025 nadane zostały 1.718 numery PESEL dla osób, które przybyły do Polski w związku z konfliktem zbrojnym na terenie Ukrainy. Jest to wzrost nadanych numerów o 572 w stosunku do roku 2024. Ponadto WSO prowadzi bieżącą obsługę uchodźców - np. wydaje niezbędne zaświadczenia, przywraca w przypadku utraty status UKR (w przypadku przemieszczania się osób poza granicę Polski), wprowadza aktualne dane (np. nowe dokumenty podróży, korekty imion i nazwisk), przyjmuje zgłoszenia wyjazdu za granicę na okres dłuższy niż 1 miesiąc oraz zgłoszenia powrotu, potwierdza Profil Zaufany. Dzięki nadanemu numerowi PESEL i statusowi UKR osoby te mogą korzystać z pomocy/świadczeń przewidzianych przez ustawodawcę

2. Przyrost naturalny

Przyrost naturalny to różnica między liczbą urodzeń żywych, a liczbą zgonów w danym okresie. Wartość dodatnia oznacza liczbę urodzeń przewyższającą liczbę zgonów, ujemna – odwrotnie.

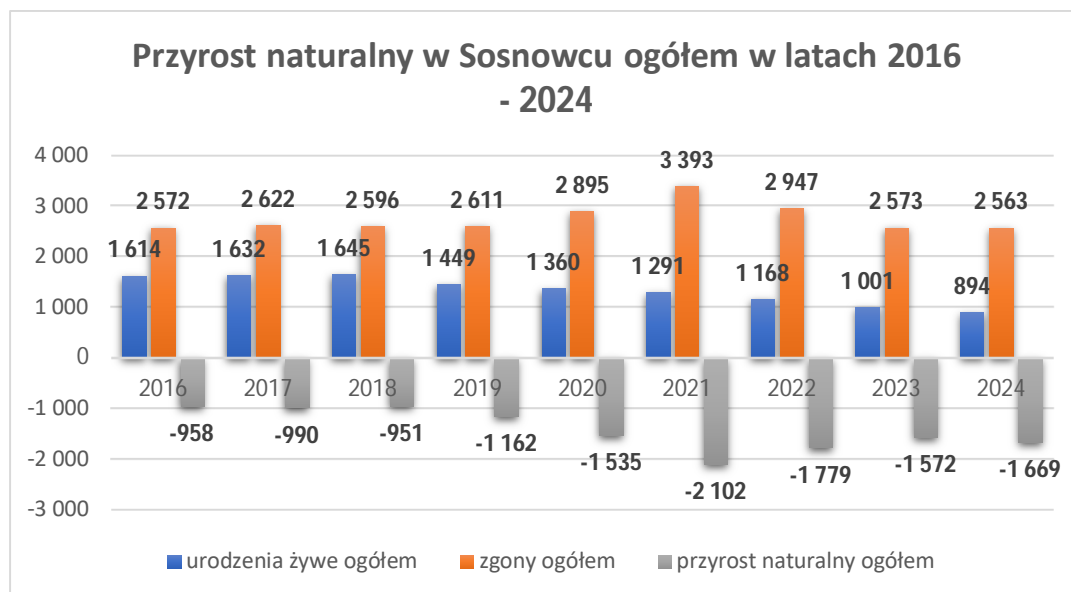

Przyrost naturalny, urodzenia i zgony – ogółem w Sosnowcu wg GUS w latach 2016 – 2024.

3. Migracja

Saldo migracji to różnica między napływem (imigracja), a odpływem (emigracja) z danego obszaru w określonym czasie. Saldo migracji ludności na 1.000 osób oznacza przyrost/ubytok ludności danej jednostki administracyjnej/kraju na skutek migracji przypadający na 1.000 mieszkańców tej jednostki/kraju (wg stanu na połowę badanego okresu).



Saldo migracji w latach 2017 – 2024 w Sosnowcu przedstawione jest na wykresie poniżej.

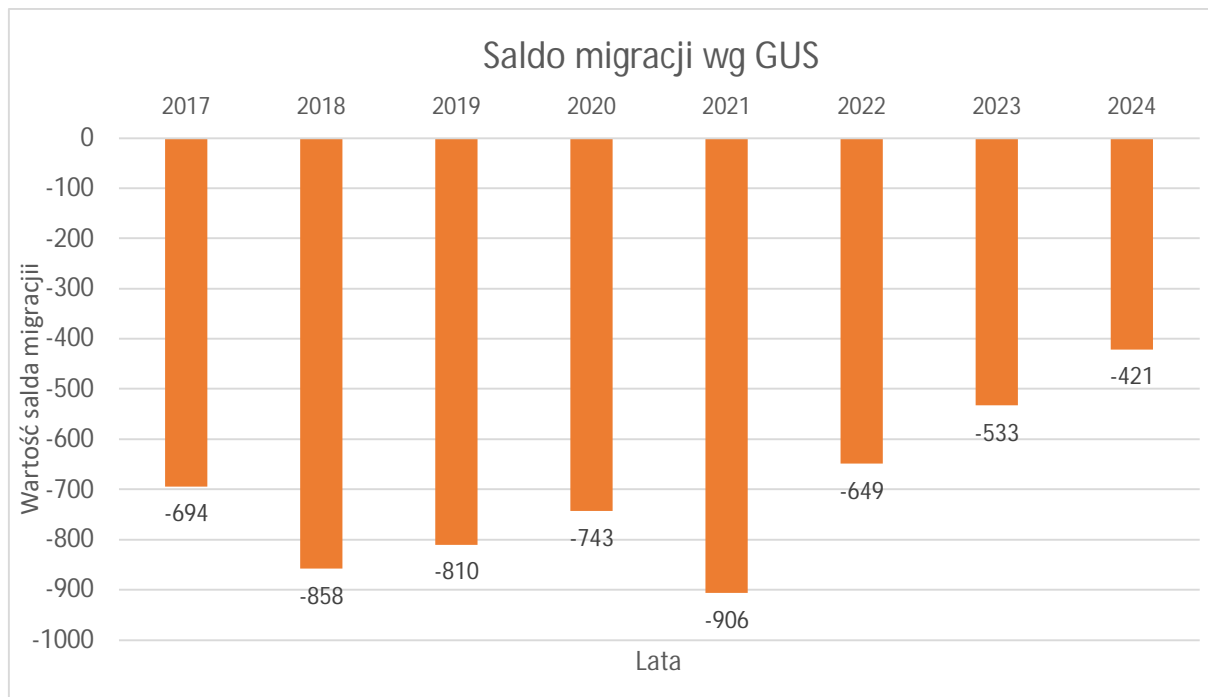

Saldo migracji w latach 2017 – 2024 w Sosnowcu

4. Działania na rzecz zapobiegania depopulacji

Władze miasta, w celu zatrzymania odpływu mieszkańców oraz przyciągnąć nowych stale poszerzają ofertę zachęt i udogodnień, które sprawiają, że Sosnowiec staje się coraz bardziej atrakcyjnym miejscem do życia, pracy i założenia rodziny.

Poniżej przedstawione zostały krótko jedne z najbardziej popularnych programów, które działają na terenie Sosnowca i z których mogą korzystać mieszkańcy i przedsiębiorcy.

Program Demotrendy+ (Pakiet dla Rodzin)

Jest to kompleksowa strategia miasta, która ma uczynić Sosnowiec jednym z najbardziej przyjaznych miejsc dla młodych rodziców w Polsce.

Loteria Urodzeniowa to Unikalny w skali kraju program, którego start zaplanowano na 2026 rok. Rodzice nowo narodzonych dzieci będą mogli wygrać nagrody pieniężne, a nagrodą główną ma być mieszkanie.

Wsparcie opieki nad dziećmi to nowe miejsca w żłobkach z aktywnymi placami zabaw oraz wprowadzenie możliwości zwolnienia opiekunów z opłaty za wyżywienie.

Od września 2025 roku wybrane przedszkola publiczne są otwarte do godziny 20:00, co jest ogromnym ułatwieniem dla pracujących rodziców. Program pilotażowy ruszył 01.09.2025 r. w trzech przedszkolach nr 28, nr 44 i nr 57. Oddział żłobka przy ul. Suchej pracuje w układzie dwuzmianowym (program funkcjonuje od września 2025 r., oddział zapewnia opiekę nad dziećmi w godzinach 6:00 - 17:00 oraz 10:00 - 20:00).

„Domówka na porodówce” to stworzenie kameralnych i rodzinnych warunków na salach porodowych i poporodowych w Sosnowieckim Szpitalu Miejskim (SSM) Program poprawy standardów na oddziałach położniczych Sosnowieckiego Szpitala Miejskiego.

Profilaktyczne badania zdrowotne dla przyszłych mam - mieszkanek Sosnowca, to pakiet bezpłatnych badań (AMH, prolaktyna, TSH) dla kobiet w wieku 18-35 lat. Program wystartował 1 września 2025 r., natomiast rejestracja telefoniczna rozpoczęła się 27 sierpnia 2025 r.

Programy Mieszkaniaowe

Najem mieszkań z mieszkaniowego zasobu Gminy Sosnowiec reguluje UCHWAŁA NR 704/XL/2021 RADY MIEJSKIEJ W SOSNOWCU z dnia 15 kwietnia 2021 r. (ze zmianami) w sprawie zasad oraz kryteriów wynajmowania lokali wchodzących w skład mieszkaniowego zasobu Gminy Sosnowiec. Lokale wchodzące w skład mieszkaniowego zasobu Gminy Sosnowiec mogą być oddawane w najem jako:

- 1) lokale w ramach najmu socjalnego;
- 2) lokale oddawane w najem na czas nieoznaczony;
- 3) lokale zamienne;
- 4) lokale przeznaczone do wynajmowania na czas trwania stosunku pracy;
- 5) tymczasowe pomieszczenia;
- 6) lokale oddawane w najem do remontu przez przyszłego najemcę;
- 7) lokale przeznaczone na wykonywanie zadań jednostek samorządu terytorialnego realizowanych na zasadach przewidzianych w ustawie z dnia 12 marca 2004 r. o pomocy społecznej oraz ustawie z dnia 9 czerwca 2011 r. o wspieraniu rodziny i systemie pieczy zastępczej.

O najem mieszkań komunalnych na terenie Sosnowca występować mogą pełnoletni mieszkańcy Gminy (czyli osoby faktycznie zamieszkujące w Sosnowcu, ale niekoniecznie tu zameldowane), którzy nie mają zaspokojonych potrzeb mieszkaniowych i osiągają średni dochód miesięczny na członka gospodarstwa domowego w okresie ostatnich 3 miesięcy poprzedzających dzień złożenia wniosku o zawarcie umowy najmu lokalu nie wyższy niż:

- 1-osobowym: 5.636,73 zł (300%),
- 2-osobowym: 9.394,55 zł (500 %) tj. 4.697,28 zł/os. (250%),
- 3-osobowym: 12.682,64 zł (675 %) tj. 4.227,55 zł/os. (225%),
- 4-osobowym: 16.910,19 zł (900 %) tj. 4.227,55 zł/os. (225%),
- 5-osobowym: 21.137,74 zł (1125%) tj. 4.227,55 zł/os. (225%).

Przez osoby, które nie mają zaspokojonych potrzeb mieszkaniowych rozumie się osoby, które spełniają co najmniej jedną z poniższych przesłanek:

- 1) zamieszkują w lokalu, w którym na jedną osobę przypada nie więcej niż 7 m² powierzchni mieszkalnej, a w przypadku orzeczonej przez organ właściwy do spraw orzekania o niepełnosprawności wobec wnioskodawcy, członka jego rodziny ubiegającego się z nim o najem lub osoby z nim zamieszkującej niepełnosprawności w stopniu znacznym oraz w przypadku małoletniego członka rodziny wnioskodawcy ubiegającego się z nim o najem lub małoletniego zamieszkującego z wnioskodawcą legitymującego się stopniem niepełnosprawności ze wskazaniem konieczności stałej lub długotrwałej opieki lub pomocy innej osoby w związku ze znacznie ograniczoną możliwością samodzielnej egzystencji lub wskazaniem konieczności stałego współudziału na co dzień opiekuna dziecka w procesie jego leczenia, rehabilitacji i edukacji - nie więcej niż 10 m² powierzchni mieszkalnej;
- 2) zamieszkują w lokalu, który nie spełnia wymogów pomieszczenia przeznaczonego na stały pobyt ludzi;
- 3) pozostają bezdomne na skutek braku miejsca zamieszkania, jeżeli fakt bezdomności potwierdzony zostanie przez Miejski Ośrodek Pomocy Społecznej;
- 4) opuszczają domy dziecka, rodziny zastępcze oraz inne placówki opiekuńczo-wychowawcze, jeżeli przed umieszczeniem posiadały miejsce zamieszkania na terenie Gminy Sosnowiec.

Wyżej wymieniona uchwała daje możliwość mieszkańcom Gminy Sosnowiec uzyskać także mieszkanie do remontu ze środków własnych, jeżeli wykażą, że spełniają kryterium dochodowe gospodarstwa domowego, które określa się jako średni dochód miesięczny na członka gospodarstwa domowego w okresie 3 miesięcy poprzedzających zakwalifikowanie do otrzymania lokalu:

- 1-osobowym: 1.878,91 zł (100 %) - 7.985,37 zł (425 %),
- 2-osobowym: 1.878,91 zł (100 %) - 11.273,46 zł (600 %),
- 939,46 zł/os. (50 %) - 5.636,73 zł/os. (300 %),
- 3-osobowym: 2.818,37 zł (150 %) - 15.501,01 zł (825 %),
- 936,46 zł/os. (50 %) - 5.167,00 zł/os. (275 %),
- 4-osobowym: 3.757,82 zł (200 %) - 20.668,01 zł (1100 %),
- 936,46 zł/os. (50 %) - 5.167,00 zł/os. (275 %),
- 5-osobowym: 4.697,28 zł (250 %) - 25.835,01 zł (1375 %),
- 936,46 zł/os. (50 %) - 5.167,00 zł/os. (275 %),

kryterium metrażowe (powierzchnia pokoi na jedną osobę w miejscu zamieszkania wnioskodawcy nie może przekroczyć 10 m², a w przypadku orzeczonej przez organ właściwy do spraw orzekania o niepełnosprawności wobec wnioskodawcy, członka jego rodziny lub osoby z nim zamieszkującej niepełnosprawności w stopniu znacznym oraz w przypadku małoletniego członka rodziny wnioskodawcy lub małoletniego zamieszkującego z wnioskodawcą legitymującego się stopniem niepełnosprawności ze wskazaniem konieczności stałej lub długotrwałej opieki lub pomocy innej osoby w związku ze znacznie ograniczoną możliwością samodzielnej egzystencji lub wskazaniem konieczności stałego współudziału na co dzień opiekuna dziecka w procesie jego leczenia, rehabilitacji i edukacji - nie więcej niż 13 m² powierzchni mieszkalnej) oraz kryterium nieposiadania zobowiązania finansowego z tytułu korzystania z lokalu, bezumownego zajmowania lokalu lub roszczenia regresowego wobec Gminy Sosnowiec. Postępowanie w sprawie przydzielenia lokalu oddawanego w najem do remontu rozpoczyna się od złożenia wniosku o zawarcie umowy najmu lokalu do remontu przez przyszłego najemcę.

Wsparcie dla Przedsiębiorców i Rozwoju Kadr

Przedsiębiorcy działający w Sosnowcu mogą korzystać z narzędzi wspierających innowacyjność i rozwój pracowników.

Od 2025 roku Agencja Rozwoju Lokalnego (ARL) w Sosnowcu realizuje projekty takie jak „Kadry przyszłości”, oferujące dofinansowanie do 95% kosztów szkoleń i studiów podyplomowych dla pracowników (nawet do 10.000 zł na osobę). Głównym celem projektu jest nabycie kompetencji i uzyskanie kwalifikacji przez 700 osób dorosłych w tym zamieszkujących i pracujących w subregionie centralnym woj. śląskiego, które z własnej inicjatywy planują podnieść swoje umiejętności/kompetencje lub zmienić/nabyć nowe kwalifikacje umożliwiające rozwój w kierunku umiejętności zawodowych, cyfrowych niezbędnych do podjęcia pracy w sektorze zielonej gospodarki.

W ramach projektu „Zróbmy sobie klimat” (trwającego do czerwca 2026 r.) w sześciu dzielnicach miasta (m.in. Pogoń, Milowice, Niwka) działają centra wspierające mieszkańców i lokalne inicjatywy w procesie sprawiedliwej transformacji.

Ekodotacje i Rewitalizacja

Dotacje celowe na ochronę środowiska: Mieszkańcy mogą ubiegać się o dofinansowanie m.in. na modernizację systemów grzewczych czy podłączenie do sieci kanalizacyjnej (nabór w 2026 roku trwa do 30 września).

Gminny Program Rewitalizacji do 2030 r. to systemowe działania mające na celu przywrócenie funkcji gospodarczych i społecznych zdegradowanym dzielnicom, co bezpośrednio przekłada się na wzrost wartości nieruchomości i atrakcyjność prowadzenia biznesu w tych rejonach.

Sosnowiecka Karta Miejska

Sosnowiecka Karta Miejska (SKM) to kompleksowy system benefitów skierowany do rodzin, osób pracujących, uczniów, studentów, osób 60+. Dzięki niemu uprawnieni mieszkańcy (posiadający

meldunek stały lub rozliczający swoje podatki w Sosnowcu, a także studenci tutejszych uczelni) otrzymują dostęp do wyjątkowych atrakcji przygotowanych przez Partnerów Programu. Są nimi zarówno miejskie instytucje kultury, sportu i rekreacji jak i podmioty prywatne oferujące możliwość zakupu produktów i usług na preferencyjnych warunkach.

Sosnowiecka Karta Miejska funkcjonuje jako:

- bezpłatna, elektroniczna aplikacja mobilna na smartfony pobierana z App Store lub Google Play;
- bezpłatna imienna karta plastikowa (wydawana na życzenie).

Rejestracja do programu rozpoczęła się w październiku 2022 r., a jego pełna funkcjonalność uruchomiona została 1 grudnia 2022 r.

Na koniec 2025 roku do SKM należało 36.862 aktywnych użytkowników, z czego 26.368 korzystało z aplikacji mobilnej, a 10.494 z kart fizycznych. Ponadto 2.485 użytkowników należało również do programu Aktywny Senior, a 628 osób wskazało na udział w miejskim programie rodzin wielodzietnych „Miej więcej”.

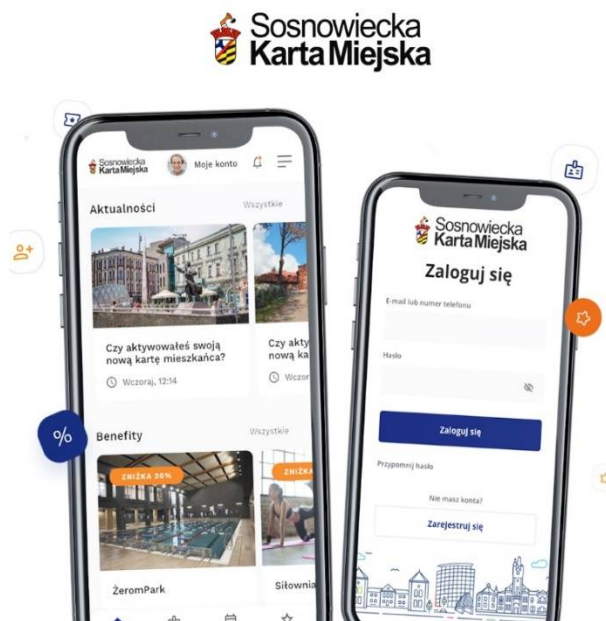

Bonus Nowego Mieszkańca

Od 1 stycznia 2025 r. Sosnowiecka Karta Nowego Mieszkańca zostaje zastąpiona Bonusem Nowego Mieszkańca, który funkcjonować będzie wyłącznie w ramach Programu Sosnowieckiej Karty Miejskiej. Bonus Nowego Mieszkańca jest dedykowany osobom, które zameldowały się na stałe w granicach administracyjnych miasta Sosnowca, a dotychczas zameldowane były na terenie innej gminy.



Do czego uprawnia Bonus Nowego Mieszkańca?

Raport o stanie Gminy Sosnowiec za 2025 rok

Użytkownik Sosnowieckiej Karty Miejskiej, u którego na okres 12 miesięcy aktywowany jest Bonus Nowego Mieszkańca nabywa prawo do jednorazowego zakupu jednego biletu z 50% zniżką na jedno, wybrane wydarzenie kulturalne w jednej z miejskich jednostek kultury.

Zniżka obowiązuje:

- Teatr Zagłębia;
- Miejski Klub im. Jana Kiepury, w ramach którego działają:
 - Energetyczne Centrum Kultury,
 - Sala Widowiskowo - Koncertowa MUZA,
 - Klub Kiepury,
- Pałac Schoena Muzeum w Sosnowcu;
- Sosnowieckie Centrum Sztuki – Zamek Sielecki;
- Przystanek Otwartej Kultury – Kazimierz;
- Przystanek Otwartej Kultury – Maczki.

Oferta nie dotyczy wydarzeń organizowanych przez podmioty zewnętrzne w ww. obiektach.

- zakupu biletów po promocyjnych cenach do Sosnowieckiego MOSIR-u
- zakupu biletów po promocyjnych cenach do Centrum Edukacji Ekologicznej – Egzotarium w Sosnowcu

Z Bonusa Nowego Mieszkańca, który zastąpił Sosnowiecką Kartę Nowego Mieszkańca, do końca 2025 r. skorzystało 227 nowozameldowanych mieszkańców.

Loteria PIT – rozlicz podatek w Sosnowcu

Loteria to z jednej strony ukłon miasta w stronę mieszkańców, którzy płacą tutaj podatki przyczyniając się tym samym do rozwoju miasta, ale również forma zachęty dla niezdecydowanych do zamieszkania w Sosnowcu.

Od 28 kwietnia do 30 czerwca 2025 roku mieszkańcy Sosnowca mieli okazję wziąć udział w dziewiątej już edycji loterii PIT. Spośród uczestników rozlosowano nagrody warte kilkadziesiąt tysięcy złotych.

Nagrodami w 9. edycji loterii były:

Nagroda główna – jeden czek o wartości jednostkowej 10.000, 00 zł;

Nagrody I stopnia – trzy czeki o wartości jednostkowej 5.000, 00 zł;

Nagrody II stopnia – dziesięć rowerów trekkingowych marki Romet, dziesięć par słuchawek nausznych marki JBL.

	2023 r.	2024 r.	2025 r.
Liczba osób biorących udział w loterii	3.520	3.925	4.017
w tym: liczba osób rozliczających się po raz pierwszy	341	323	106
Wpływ do budżetu miasta (od osób rozliczających się po raz pierwszy)	Ok. 450 tys. (koszt organizacji loterii 95.717,74) = ok. 350 tys.	Ok 485 tys. (koszt organizacji loterii 103.877,27) = 380 tys.	Ok. 159 tyś. (koszt organizacji loterii 105.885,05 zł) = 53 tys.
Nagroda główna		Czek 10.000,00 zł	Czek 10.000,00 zł
Nagroda I stopnia		2x czek 5.000,00 zł	2x czek 5.000,00 zł

Raport o stanie Gminy Sosnowiec za 2025 rok

Nagroda II stopnia	20 rowerów trekkingowych Romet Wagant 4	10x rower trekkingowy 10x słuchawki	10x rower trekkingowy 10x słuchawki
--------------------	---	--	--

Podsumowanie 2 ostatnich edycji Loterii PIT – rozlicz podatek w Sosnowcu



Pakiet Mieszkańca i Pakiet Przedsiębiorcy

Pakiet Mieszkańca

W ramach Pakietu Mieszkańca, mieszkańcy naszego miasta mogą skorzystać z rozwiązań wdrażanych w ramach oferty, która zapewnia dostęp do miejskich usług i instytucji po preferencyjnych cenach, wspiera rozwój mieszkalnictwa.

Zwolnienie od podatku od nieruchomości budynków mieszkalnych, w których wykonano remont elewacji

Zwolnienie wprowadzono Uchwałą Rady Miejskiej w Sosnowcu Nr 66/V/2024 z dnia 29.08.2024 r. Zwolnieniu podlegają wszystkie części budynku mieszkalnego, bez względu na ich funkcję i sposób użytkowania. Przysługuje ono do wysokości 50% poniesionych kosztów kwalifikujących się do objęcia zwolnieniem, na okres nie dłuższy niż 5 lat.

Uchwała, na podstawie której wprowadzono zwolnienie, obowiązuje do dnia 31 grudnia 2027 roku, z tym, że prawa do zwolnienia nabyte w czasie obowiązywania uchwały, trwają przez okres w niej przewidziany.

Zwolnienie od podatku od nieruchomości nowo wybudowanych budynków mieszkalnych.

Zwolnienie wprowadzono Uchwałą Rady Miejskiej w Sosnowcu Nr 67/V/2024 z dnia 29 sierpnia 2024 r. (z późn. zm.).

Zwolnieniu od podatku od nieruchomości podlegają nowo wybudowane budynki mieszkalne, z wyjątkiem części zajętych na prowadzenie działalności gospodarczej.

Zwolnienie przysługuje na okres 10 lat począwszy od 1 stycznia roku następującego po roku, w którym budowa została zakończona albo w którym rozpoczęto użytkowanie budynku lub jego części przed ostatecznym wykończeniem.

Uchwała, na podstawie której wprowadzono zwolnienie, obowiązuje do dnia 31 grudnia 2027 roku, z tym, że prawa do zwolnienia nabyte w czasie obowiązywania uchwały, trwają przez okres w niej przewidziany.

Pakiet Przedsiębiorcy

W ramach Pakietu Przedsiębiorcy można skorzystać z następujących działań pomocowych dla przedsiębiorców:

Opłata za gospodarowanie odpadami komunalnymi – częściowe zwolnienie

Mieszkańcy naszego miasta mogą skorzystać ze zwolnienia, w części opłaty za gospodarowanie odpadami komunalnymi, w sytuacji, kiedy na nieruchomościach zabudowanych budynkami mieszkalnymi jednorodzinnymi prowadzone jest kompostowanie bioodpadów w kompostowniku przydomowym.

Ustalono na mocy Uchwały Rady Miejskiej w Sosnowcu, od stycznia 2021 r., częściowe zwolnienie z opłaty w wysokości 1,50 zł miesięcznie od osoby zamieszkującej nieruchomość jednorodzinną.

Warunkiem przedmiotowego zwolnienia jest złożenie przez właściciela nieruchomości jednorodzinnej pierwszej lub nowej deklaracji o wysokości opłaty za gospodarowanie odpadami komunalnymi, zawierającej oświadczenie, że bioodpady zbierane w sposób selektywny, będą kompostowane w przydomowym kompostowniku. Zgodnie z zapisami ustawy o utrzymaniu czystości i porządku w gminach, fakt posiadania kompostownika i kompostowania bioodpadów podlega kontroli.

W sytuacji stwierdzenia, że właściciel nieruchomości nie posiada kompostownika przydomowego lub nie kompostuje bioodpadów stanowiących odpady komunalne w kompostowniku przydomowym Prezydent Miasta stwierdza, w drodze decyzji, utratę prawa do zwolnienia. Ponowne skorzystanie ze zwolnienia może nastąpić nie wcześniej niż po upływie 6 miesięcy od dnia, w którym decyzja o utracie prawa do tego zwolnienia stała się ostateczna.

Niskie stawki podatku od środków transportowych

W Polsce środki transportu, tj. ciężarówki czy autobusy, o masie powyżej 3,5 ton są opodatkowane. Obowiązek ten jest szczególnie istotny dla przedsiębiorców działających w branży logistycznej, którzy mając w swej flocie kilkadziesiąt pojazdów, na tego typu zobowiązania mogą wydawać rocznie nawet kilkadziesiąt tysięcy złotych.

Biorąc pod uwagę rozwój firm logistycznych i transportowych na terenie miasta, Sosnowiec wyszedł naprzeciw tej kluczowej dla nas branży i obniżył podatek od środków transportowych. Przykładowa stawka podatku w przypadku pojazdu powyżej 5,5 ton do 9 ton włącznie – 894 zł, co w tym wypadku daje prawie 400 zł oszczędności.

Kwoty te są jednymi z najniższych w regionie i całym kraju, a oszczędności z tego tytułu, w zależności od posiadanej floty, mogą sięgnąć sporych kwot. Dzięki nim w kieszeni przedsiębiorcy zostaje więcej pieniędzy, które mogą być przeznaczone na dalszy rozwój biznesu.

Zwolnienie z opłaty targowej

Targ miejski – to miejsce, w którym kwitnie przedsiębiorczość i zdrowa konkurencja. Pamiętamy nie tylko o wielkich przedsiębiorstwach, tworzących wiele miejsc pracy, ale także o mniejszych przedsiębiorcach, w tym kupcach. Dlatego od 2016 roku sprzedaż prowadzona za zgodą właściciela lub zarządcy terenu została zwolniona z opłaty targowej. Ta decyzja spowodowała odciążenie wielu lokalnych handlowców, a dzięki ich oszczędnościom, decyzja ta nie pozostała bez wpływu na cenę sprzedawanych produktów. Dotychczas sprzedawcy targowi płacili miesięcznie nawet kilkaset złotych.

V. RYNEK NIERUCHOMOŚCI W SOSNOWCU

W 2025 roku na siedmiu największych rynkach nieruchomości w Polsce deweloperzy sprzedali około 40,7 tys. mieszkań, co stanowi wzrost o 9% w stosunku do roku poprzedniego. Sytuacja ta oznacza ożywienie po trudnym 2024 roku, napędzane głównie przez serię obniżek stóp procentowych, które w 2025 roku spadły łącznie o 1,75 punktu procentowego.

Mimo poprawy sprzedaży, oferta mieszkań wciąż przewyższała popyt. Deweloperzy wprowadzili na rynek blisko 44,8 tys. nowych jednostek, co doprowadziło do osiągnięcia rekordowego poziomu oferty – pod koniec 2025 roku na nabywców czekało ponad 62 tys. mieszkań. Taka nadpodaż wpłynęła na znaczące wyhamowanie dynamiki cen, które w skali roku wzrosły średnio o około 4,5% na rynku pierwotnym, a w niektórych ujęciach kwartalnych notowały nawet spadki.

Na rynku nieruchomości w Polsce obserwujemy stabilizację cen ofertowych. Z raportów rynkowych (m.in. Rankomat.pl i Rentier.io) wynika, że we wrześniu 2025 roku w większości z 17 badanych miast ceny pozostały stabilne lub odnotowały symboliczne spadki (średnio o 1% r/r). Choć liczba transakcji rosła, zwłaszcza w końcówce roku, kupujący nadal mają silną pozycję negocjacyjną, a deweloperzy, chcąc upłynnić rekordową ofertę, kontynuują akcje promocyjne i oferują dodatkowe bonusy.

W III kwartale 2025 roku zmiany cen ofertowych były minimalne:

- Wrocław i Kraków: odnotowały niewielkie wzrosty rzędu 0,5–1% w ujęciu miesięcznym.
- Sosnowiec i Radom: stały się liderami spadków – w Sosnowcu ceny małych mieszkań potaniały o 18% w skali roku.
- Gdańsk i Poznań: to nieliczne miasta z wyraźniejszymi wzrostami (odpowiednio o 7,5% i 5,4% r/r).

W przeciwieństwie do rekordowych wzrostów z lat ubiegłych (jak 34% w Katowicach w 2024 r.), rok 2025 przyniósł uspokojenie. Eksperti z JLL i Otodom wskazali, że rynek wszedł w fazę dojrzałości, gdzie nowa podaż jest bardziej selektywna, a deweloperzy ostrożniej planują kolejne inwestycje.

Decydującym czynnikiem dla popytu w 2025 roku była polityka Narodowego Banku Polskiego. Znaczne obniżki stóp procentowych poprawiły zdolność kredytową Polaków, co przełożyło się na rekordową sprzedaż w grudniu 2025 roku (ponad 5 tys. lokali).

W 2025 roku rozpoczęta została realizacja inwestycji pn.: „Budowa zespołu budynków mieszkalnych wielorodzinnych przy ul. Traugutta i Kalinowej w Sosnowcu” w wyniku której powstaną 192 lokale mieszkalne w 8 pięciokondygnacyjnych budynkach mieszkalnych (kontynuacja osiedla Stanisława Jędryki 1, 2, 3, 4) wyposażonych w nowoczesne dźwigi osobowe. W każdym budynku powstaną 24 lokale mieszkalne w tym: na parterze 4 lokale mieszkalne jednopokojowe z aneksem kuchennym i łazienką o powierzchni użytkowej 32 m² dla osób z niepełnosprawnościami. Na pozostałych piętrach lokale mieszkalne dwu i trzy pokojowe z aneksami kuchennymi i łazienkami o powierzchni użytkowej od 39 m² do 57 m². W budynkach 1 i 2 zaprojektowano po 2 lokale użytkowe, a w pozostałych 6 budynkach po 6 garaży boksowych dostępnych bezpośrednio z dojazdu w poziomie terenu, oraz 210 miejsc postojowych w tym 42 miejsca dla osób z niepełnosprawnościami. W zagospodarowaniu terenu uwzględniony został również plac zabaw. Umowa została podpisana w dniu 16.09.2025 r. a Wykonawcą robót budowlanych jest Przedsiębiorstwo MAXIMUS ZBH MUC SP. K., ul. E. Orzeszkowej 2, 41-103 Siemianowice Śląskie; Wartość umowy wynosi 54 690 000,00 zł brutto. Na realizację inwestycji Bank Gospodarstwa Krajowego udzielił finansowego wsparcia z Funduszu Doptat w wysokości 80 % wartości inwestycji.

W grudniu 2025 r. Spółka SIM ZAGŁĘBIE oddała do użytkowania na terenie miasta Sosnowca inwestycję, w ramach której powstały dwa budynki wielorodzinne A i B z 94 lokalami mieszkalnymi o powierzchni od 43 do 85 m². Przy realizacji inwestycji wykorzystane zostały materiały prefabrykowane, zapewniające mniejsze zużycie energii oraz ograniczenie kosztów wytwarzania i eksploatacji. W obu budynkach znajdują się wózkownia/rowerownia, a także komórki lokatorskie w ilości odpowiadającej liczbie mieszkań. Powstało 115 miejsc parkingowych, zewnętrzna wiata śmietnikowa oraz plac zabaw. Przedmiotowa inwestycja została zrealizowana w części z bezwrotnego dofinansowania z Funduszu Dopłat Banku Gospodarstwa Krajowego, które otrzymała Gmina Sosnowiec, jako beneficjent wsparcia, w kwocie 13.760.463,62 zł celem wniesienia tych środków na objęcie udziałów w rzeczonyj spółce. Dodatkowo na realizację przedsięwzięcia Gmina uzyskała dofinansowanie w wysokości 10% kosztów inwestycji ze środków Rządowego Funduszu Rozwoju Mieszkalnictwa (tj. 4.736.203,39 zł). Najemcami przedmiotowych lokali zostały osoby, które złożyły wnioski o przydział mieszkań powstałych w ramach inwestycji i spełniły kryteria uchwały Nr 955/LIX/2022 Rady Miejskiej w Sosnowcu z dnia 26 maja 2022 r. (ze zm.) w sprawie zasad przeprowadzania naboru wniosków o zawarcie umowy najmu, w tym określenia dodatkowych kryteriów pierwszeństwa dla mieszkań, co do których mogą być stosowane dopłaty do czynszu w ramach pomocy państwa, w ponoszeniu wydatków mieszkaniowych w pierwszych latach najmu mieszkania.

Spółka SIM Zagłębie powstała 7 grudnia 2021 r. z inicjatywy Krajowego Zasobu Nieruchomości. Działalność spółki polega na budowaniu lokali mieszkalnych oraz ich eksploatacji na zasadach najmu. Na mocy przepisów SIM ma prawo do:

- nabywania lokali i budynków mieszkalnych oraz niemieszkalnych w celu rozbudowy, nadbudowy i przebudowy, w wyniku której powstaną lokale mieszkalne;
- przeprowadzania remontów i modernizacji obiektów przeznaczonych na zaspokajanie potrzeb mieszkaniowych na zasadach najmu;
- wynajmowania lokali użytkowych znajdujących się w budynkach Spółki;
- sprawowania na podstawie umów zlecenia zarządu nieruchomościami mieszkalnymi i niemieszkalnymi, które nie stanowią własności Spółki.

Udziałowcami Spółki jest Krajowy Zasób Nieruchomości i 12 gmin tj: Będzin, Bobrowniki, Czeladź, Chrzanów, Ogrodzieniec, Sosnowiec, Siewierz, Szczekociny, Wojkowice, Psary, Libiąż i Poręba.

VI. ZDROWIE³

Zadania samorządu terytorialnego w zakresie zapewnienia równego dostępu do świadczeń opieki zdrowotnej określają zarówno przepisy konstytucyjne, ale też szereg innych ustaw. Rodzaje tych zadań zależą od szczebla samorządowego. Te z zakresu podstawowej opieki zdrowotnej realizuje samorząd gminny.

Samorząd, realizując zadania w obszarze ochrony zdrowia występuje w kilku rolach: organizatora systemu ochrony zdrowia, właściciela jednostek ochrony zdrowia oraz realizatora zadań z zakresu zdrowia publicznego. Jednostka samorządu terytorialnego, która może utworzyć i prowadzić samodzielne publiczne zakłady opieki zdrowotnej (SPZOZ), a także prowadzi nadzór pod względem działalności medycznej jak i finansowym, ponosi ciężar związany z ich utrzymaniem, remontowaniem i doinwestowaniem.

³ Źródło: Wydział Zdrowia.

1. Polityka zdrowotna

Program polityki zdrowotnej to zespół zaplanowanych i zamierzonych działań z zakresu opieki zdrowotnej ocenianych jako skuteczne, bezpieczne i uzasadnione, umożliwiające osiągnięcie w określonym terminie założonych celów, polegających na wykrywaniu i realizacji określonych potrzeb zdrowotnych oraz poprawy stanu zdrowia określonej grupy świadczeniobiorców.

W minionym 2025 roku Gmina zrealizowała program polityki zdrowotnej:

„Program badań przesiewowych pod kątem wykrywania chorób sercowo-naczyniowych” oraz zadania z zakresu zdrowia publicznego tj.:

- 1) „Profilaktyczne badania przesiewowe pod kątem czerniaka skóry u mieszkańców Sosnowca”,
- 2) bezpłatne profilaktyczne badania zdrowotne dla mieszkańców miasta, obchodzących w 2025 roku 50 urodziny (obejmujących markery nowotworowe) oraz 60 urodziny,
- 3) bezpłatne badania zdrowotne dla przyszłych mam - mieszkank Sosnowca.

Ponadto w ramach współpracy z Urzędem Marszałkowskim Województwa Śląskiego zorganizowano spotkania edukacyjne dotyczące profilaktyki zdrowotnej dla mieszkańców Sosnowca.



Program badań przesiewowych pod kątem wykrywania chorób sercowo-naczyniowych

Celem programu było zwiększenie dostępności do wysokospecjalistycznych badań kardiologicznych osobom powyżej 65 roku życia, obciążonych co najmniej trzema czynnikami ryzyka z czterech ujętych w programie tj. nadciśnieniem, chorobą wieńcową, hiperlipidemią i paleniem papierosów. Program trwał od 1 września do 21 listopada 2025 roku.

W ramach programu mieszkańcy mogli skorzystać z jednej z dwóch akcji przesiewowych: „Stop udarom” lub „Wykrywanie tętniaka aorty brzusznej”. Akcja „Stop udarom” obejmowała wykonanie badania USG Doppler tętnic szyjnych, a w przypadku akcji „Wykrywanie tętniaka aorty brzusznej” badania USG Doppler kończyn dolnych. Każdemu badaniu towarzyszyła wizyta lekarska u chirurga naczyniowego oraz konsultacja świadczona przez dietetyka. Wykonywane były także u każdego mieszkańca badania laboratoryjne w zakresie pomiaru poziomu glukozy we krwi, cholesterolu i trójglicerydów oraz określone BMI. O kwalifikacji decydowała kolejność zgłoszenia do podmiotu leczniczego realizującego program.

Realizatorami programu były dwa podmioty:

1. Sante Clinic Sp. z o.o. Sp. k. ul. Aleja Wolności 6, 41-219 Sosnowiec;
2. Deńca-Kuziemko Izabella NZOZ Praktyka Stomatologiczna NZOZ Nasza Przychodnia, ul. Kisielewskiego 2, 41-219 Sosnowiec.

Raport o stanie Gminy Sosnowiec za 2025 rok

W programie wzięło udział 561 mieszkańców, w tym 280 osób w akcji „Stop udarom” i 281 w akcji „Wykrywanie tętniaka aorty brzusznej”. W wyniku przeprowadzonych badań u 242 mieszkańców, co stanowi prawie 43% ogółu przebadanych stwierdzono nieprawidłowości, skutkujące koniecznością pogłębionej diagnostyki.

Ogółem na realizację programu wydatkowano kwotę 183.900,00 złotych.

Działając na podstawie art. 48d ust. 1 ustawy o świadczeniach opieki zdrowotnej finansowanych ze środków publicznych Gmina Sosnowiec wystąpiła w 2024 roku z wnioskiem do dyrektora Śląskiego Oddziału Wojewódzkiego Narodowego Funduszu Zdrowia o dofinansowanie programu badań przesiewowych pod kątem wykrywania chorób sercowo-naczyniowych. Zgodnie z umową Gmina otrzymała dofinansowanie w wysokości 40% wydatkowanych środków.

Profilaktyczne badania przesiewowe pod kątem czerniaka skóry u mieszkańców Sosnowca

Celem zadania publicznego było zwiększenie świadomości mieszkańców Sosnowca na temat profilaktyki czerniaka skóry oraz umożliwienie wczesnego wykrycia podejrzanych zmian skórnych. W ramach zadania pełnoletni mieszkańcy Sosnowca mieli wykonywane badania przesiewowe obejmujące konsultacje dermatologiczne. W przypadku wykrycia podejrzanych zmian skórnych przy użyciu wideodermatoskopii pacjenci byli kierowani na dalszą diagnostykę lub leczenie.

Realizatorem zadania był jeden podmiot:

1. Deńca-Kuziemko Izabella NZOZ Praktyka Stomatologiczna NZOZ Nasza Przychodnia, ul. Kisielewskiego 2, 41-219 Sosnowiec.

Łącznie przebadano 358 pełnoletnich mieszkańców Sosnowca.

W badanej grupie uczestników wykryto nieprawidłowości łącznie u 140 osób (39%). Osoby te zostały skierowane przez realizatora zadania do dalszej diagnostyki lub kontynuacji leczenia w ramach świadczeń finansowanych ze środków Narodowego Funduszu Zdrowia.

Ogółem na realizację programu wydatkowano kwotę 150.000 złotych.

2. Profilaktyka nowotworowa

W minionym roku, w oparciu o przepisy ustawy o zdrowiu publicznym kontynuowano zadanie dotyczące wykonania bezpłatnych profilaktycznych badań przesiewowych dla mieszkańców Sosnowca, obchodzących w 2025 roku 50 i 60 urodziny. W porozumieniu z Sosnowieckim Szpitalem Miejskim Sp. z o.o. w restrukturyzacji zakres badań dla 50-latków oraz 60-latków nie uległ zmianie i obejmował:

1. osoby obchodzące 50 urodziny:
 - w przypadku kobiet badanie: CA - 125 marker nowotworu jajnika, CA - 19-9 marker nowotworu trzustki, HE - 4 marker nowotworu raka jajnika i CEA marker nowotworowy wątroby;
 - w przypadku mężczyzn badanie: CA - 19-9 marker nowotworu trzustki, CEA marker nowotworowy wątroby i PSA wykrywanie raka prostaty.
2. osoby obchodzące 60 urodziny:
 - w przypadku kobiet badanie: CA - 125 marker nowotworu jajnika, poziom witaminy B12 i witaminy D3;
 - w przypadku mężczyzn badanie: PSA wykrywanie raka prostaty, poziom witaminy B12 i witaminy D3.

Raport o stanie Gminy Sosnowiec za 2025 rok

Zadanie realizowano od 1 marca do 31 grudnia 2025 roku.

Na dzień 31 grudnia br. z badań skorzystało ogółem 360 osób w wieku 50 lat, w tym 256 kobiet i 104 mężczyzn oraz ogółem 270 osób w wieku 60 lat, w tym 204 kobiety i 66 mężczyzn. Stanowili oni 13,1 % wszystkich uprawnionych do badania w przypadku osób w wieku 50 lat, natomiast 12,6% w przypadku osób w wieku 60 lat.

Na ten cel wydanych zostało w sumie 110.860,00 złotych.

3. Badania dla przyszłych mam

W minionym roku, w oparciu o przepisy ustawy o zdrowiu publicznym w ramach pilotażu zrealizowano zadanie dotyczące wykonania bezpłatnych profilaktycznych badań przesiewowych dla przyszłych mam - mieszanek Sosnowca, w wieku 18-35 lat. W porozumieniu z Sosnowieckim Szpitalem Miejskim Sp. z o.o. w restrukturyzacji zakres badań obejmował: AMH (hormon anty-Mullerowski), prolaktynę oraz TSH.

Zadanie realizowano od 1 września do 31 grudnia 2025 roku.

Na dzień 31 grudnia br. z badań skorzystało ogółem 186 kobiet, w tym 6 kobiet w wieku 18-20 lat, 29 kobiet w wieku 21-25 lat oraz 151 kobiet w wieku 26-35 lat. Stanowiły one 1,5 % wszystkich uprawnionych do badania w przypadku kobiet w wieku 18-35 lat.

Na ten cel wydanych zostało w sumie 38.688,00 złotych.

4. Spotkania edukacyjne

W 2025 roku na podstawie porozumienia o współpracy z Urzędem Marszałkowskim Województwa Śląskiego zorganizowano cykliczne spotkania edukacyjne dotyczące profilaktyki zdrowotnej dla mieszkańców Sosnowca.

Spotkania, o których mowa powyżej odbywały się raz w miesiącu w Sali Widowiskowo-Koncertowej „MUZA” im. Władysława Szpilmana w Sosnowcu przy ul. Warszawskiej 2, którym towarzyszyły bezpłatne badania organizowane we współpracy z podmiotami leczniczymi działającymi na terenie miasta m.in.: Przychodnią „MIŁOWICE”, FUNDACJĄ „UNIA BRACKA” oraz firmą MARMED S.A. Mieszkańcy miasta mogli skorzystać z następujących badań profilaktycznych: pomiar zawartości glukozy we krwi, pomiar całkowitego cholesterolu, pomiar całkowitego poziomu kwasu moczowego, pomiar ciśnienia, badanie spirometrii, komputerowe badanie wzroku przy użyciu autorefraktometru, otoskopowe badanie uszu czy badanie słuchu przy użyciu audiometru.

Spotkania umożliwiły łatwy i szybki dostęp do aktualnej wiedzy na temat najczęściej występujących chorób i możliwości ich przeciwdziałania oraz niewątpliwie wpłynęły na poprawę stanu zdrowia.

W 2025 roku odbyło się 10 spotkań edukacyjnych.

Prelegentami wykładów byli specjaliści z zakresu: trychologii, pulmonologii, ortopedii, onkologii, laryngologii, psychiatrii, pedagogiki specjalnej, psychologii, diabetologii oraz przedstawiciel Uzdrawiska Goczałkowice-Zdrój.

Szacunkowo ze spotkań skorzystało ogółem 1.200 osób.

Dostrzegając potencjał dotychczasowej współpracy w zakresie poprawy dostępności do działań o charakterze profilaktycznym w 2026 roku kontynuowane będą na terenie miasta spotkania edukacyjne w przedmiotowym zakresie.

5. Inne działania profilaktyczne

II Sosnowiecki Dzień Profilaktyki Ginekologii Onkologicznej, który odbył się w dniu 8 kwietnia br. na terenie Sosnowieckiego Szpitala Miejskiego sp. z o.o. w restrukturyzacji przy ul. Zegadłowicza 3.

Zorganizowane przedsięwzięcie promujące zdrowie z obszaru ginekologii onkologicznej adresowane było do mieszkank Sosnowca i miało na celu przede wszystkim przebadanie kobiet pod kątem wczesnego wykrycia zmian nowotworowych szyjki macicy oraz spopularyzowanie wiedzy na temat przesiewowych badań profilaktycznych.

Podczas akcji profilaktycznej można było nieodpłatnie skorzystać z:

- badań cytologicznych (cytologia płynna, HPV) wykonywanych w cytobusie,
- wykładów edukacyjnych nt. „Problemy zdrowotne kobiet okiem ginekologa” oraz „Współczesne metody antykoncepcji”,
- porad i wsparcia sosnowieckich Amazonek (instruktaż nauki samobadania piersi na fantomach),
- edukacji zdrowotnej poświęconej profilaktyce raka szyjki macicy prowadzonej przez pracowników Sekcji

W ramach akcji w cytobusie przeprowadzono łącznie 72 badania cytologiczne.

I Sosnowieckie Forum Zdrowia ze „Złotem MEDTrucków”, które odbyło się w dniu 11 października br. przed budynkiem Urzędu Miejskiego w Sosnowcu przy Alei Zwycięstwa 20 oraz w pomieszczeniach budynku Urzędu.

Podczas pierwszego w Polsce Złotu MEDTrucków udział wzięli m.in.: kardiobus, cytobus, farmakobus, krwiobus, dermatobus, słuchobus, osteobus oraz spiobus.

Zorganizowane wydarzenie promujące zdrowie kierowane było do mieszkańców Sosnowca i miało na celu nie tylko edukację, ale także budowanie świadomości, że zdrowie to wartość, o którą warto dbać każdego dnia.

Podczas wydarzenia można było nieodpłatnie skorzystać z badań profilaktycznych i konsultacji takich jak:

- a) ekg serca,
- b) usg jamy brzusznej, tarczycy, piersi, jąder, urologiczne,
- c) badanie skóry pod kątem zmian nowotworowych,
- d) konsultacje podologiczne i diagnostyka kosmetyczna,
- e) badanie słuchu i wzroku,
- f) badanie spirometryczne,
- g) badanie gęstości kości w kierunku osteoporozy,
- h) pomiar ciśnienia tętniczego krwi, poziomu glukozy we krwi, kwasu moczowego oraz saturacji krwi tlenem,
- i) badanie składu ciała i pomiary wagi, którym towarzyszyły konsultacje specjalisty,

- j) nauka pierwszej pomocy u noworodków, niemowląt, dzieci i dorosłych,
- k) przesiewowe badanie cytologiczne dla kobiet w wieku od 25 do 64 lat w ramach programu profilaktyki raka szyjki macicy wykonywane w cytobusie,
- l) mobilny punkt poboru krwi.

W ramach akcji wykonano łącznie 1.939 pojedynczych badań. Spośród wszystkich przeprowadzonych badań, w 362 (19%) przypadkach stwierdzono wyniki odbiegające od normy i zalecono pogłębienie diagnostyki. Uczestnicy otrzymali stosowne zalecenia oraz informacje o możliwości kontynuacji badań w placówkach medycznych. Na podstawie samych badań obrazowych USG u 26,6% pacjentów wykryto nieprawidłowości, wymagające dalszej konsultacji lekarskiej.

Kampania profilaktyczna „Ty Się Liczysz”

Wdrożenie przez gminę Sosnowiec profilaktycznej kampanii przeciwdziałającej zaburzeniom psychicznym dzieci i młodzieży było odpowiedzią na niepokojące sygnały pedagogów szkolnych i rodziców, informujące o wzroście liczby uczniów w kryzysie psychicznym.

Uznając obszar zdrowia psychicznego dzieci i młodzieży za niezwykle istotny i kluczowy w kreowaniu i wdrażaniu zadań o charakterze edukacyjnym i profilaktycznym, zainicjowana została kampania adresowana do wszystkich szkół podstawowych.

Założeniem kampanii było:

- a) rozwijanie umiejętności uczniów, poprzez podnoszenie ich kompetencji w zakresie radzenia sobie w sytuacjach kryzysowych oraz zapobiegania zachowaniom ryzykownym, w tym związanym z używaniem substancji psychoaktywnych,
- b) wypracowanie nowatorskich rozwiązań wspierających zdrowie psychiczne uczniów,
- c) promowanie postaw prozdrowotnych, chroniących zdrowie psychiczne uczniów,
- d) wspieranie samodzielnych inicjatyw uczniowskich, opartych o pracę grupową z wyłonionym liderem,
- e) pogłębienie relacji rówieśniczych, przeciwdziałających hejtowi, wykluczeniu z grupy, odrzuceniu koleżeńskiemu, stworzenie warunków sprzyjających relaksacji i wyciszeniu w trakcie pobytu w szkole.

W formie pilotażu 15 szkół podstawowych otrzymało na realizację swojego projektu dofinansowanie w kwocie 5.000 złotych. Trzy najlepsze wnioski uhonorowane zostały dodatkowymi nagrodami, umożliwiając rozszerzenie planowanych działań o kolejne dobre praktyki.

W ramach zwycięskich projektów szkoły stworzyły m.in.:

- 1) strefy relaksu i wyciszenia, gdzie uczniowie będą mogli złapać oddech, odpocząć od szkolnego zgiełku i naładować swoje emocjonalne baterie;
- 2) galerię życzliwości i drzewo życzliwości w przestrzeni szkoły do umieszczania karteczek z miłymi słowami dla innych, pochwałami i gestami wdzięczności;
- 3) podcasty uczniowskie „Szkolna Strefa Wiedzy” zawierające triki na zapamiętywanie materiału oraz klasowe „mapy umysłu”, czyli wizualne notatki z lekcji;
- 4) filmiki przedstawiające pozytywne sposoby radzenia sobie ze stresem, emocjami czy nadmiarem negatywnych emocji;
- 5) Szkolny Klub Mediatora do prowadzenia mediacji rówieśniczych wspieranego przez pedagoga szkolnego oraz szkolenia liderów klasowych do pełnienia roli mediatorów;
- 6) skrzynkę zaufania do zgłaszania sytuacji trudnych czy konfliktowych;
- 7) escape roomy klasowe i gry zespołowe wzmacniające integrację oraz budowanie empatii i promowanie pozytywnej komunikacji.

Ponadto w ramach kampanii zorganizowano szkolenia dla nauczycieli sosnowieckich placówek oświatowych w zakresie metod pomagających dzieciom przezwyciężać lęki, problemy emocjonalne oraz trudności w nauce, a także metod rozwijających pozytywne umiejętności.

Uroczysta inauguracja kampanii odbyła się dnia 09.09.2025 r. na Górcie Środulskiej.

Gmina Sosnowiec na realizację kampanii wydatkowała w sumie kwotę 208.844,69 zł.

Kampania „Ty Też Się Liczysz” wdrożona została w szkołach podstawowych we wrześniu br. i kontynuowana będzie przez cały rok szkolny 2025/2026.

Dodatkowo Gmina Sosnowiec otrzymała za realizację kampanii „Ty Też Się Liczysz” dwie nagrody w ramach konkursu Zdrowy Samorząd organizowanego przez Kongres Wyzwań Zdrowotnych. Pierwsze wyróżnienie to nagroda „Zdrowa Gmina”, a druga to nagroda czytelników Rynku Zdrowia, głosujących na najlepszy z 24 projektów wytypowanych przez kapitułę spośród 115 zgłoszeń.

VII. COVID-19 DZIAŁANIA

Obecnie COVID-19 jest traktowany jako jedna z chorób sezonowych, obok grypy i RSV. Choć nie obowiązują już drastyczne restrykcje znane z pierwszych lat pandemii, system opieki zdrowotnej w Polsce, w tym w Sosnowcu, działa w ramach stałych procedur profilaktycznych.

W Polsce obserwuje się wzrosty zachorowań na infekcje dróg oddechowych, przy czym eksperci wskazują, że to grypa (szczególnie wariant K) stanowi obecnie statystycznie większe wyzwanie dla szpitali niż COVID-19. Niemniej jednak, zaleca się zachowanie standardowej higieny i izolację w przypadku wystąpienia objawów infekcji.

W naszym mieście działania są koordynowane przez lokalne placówki ochrony zdrowia oraz Sanepid. W Sosnowcu szczepienia przeciw COVID-19 są realizowane w większości Przychodni Rejonowo - Specjalistycznych oraz w wybranych aptekach ogólnodostępnych.

VIII. RYNEK PRACY W SOSNOWCU⁴

Powiatowy Urząd Pracy w Sosnowcu działa na podstawie ustawy z dnia 20 marca 2025 r. o rynku pracy i służbach zatrudnienia oraz jest jednostką, która poprzez realizację swoich ustawowych zadań, wspiera sosnowiecki rynek pracy. Powiatowy Urząd Pracy znajduje się przy ul. Rzeźniczej 12 w Sosnowcu.

Na koniec 2024 roku stopa bezrobocia w Sosnowcu wynosiła 5,7%. W pierwszym kwartale 2025 r. odnotowany został wzrost do poziomu 6,0%, po czym w II kwartale nastąpił niewielki spadek do 5,9%. Był to okres sezonowego ożywienia rynku pracy, widoczny również w danych miesięcznych, gdzie wartości bezrobocia wiosną należały do najniższych w całym roku. Najistotniejsze zmiany nastąpiły w drugiej połowie roku. W III kwartale stopa bezrobocia w Sosnowcu wzrosła do 6,4%, osiągając najwyższy poziom w 2025 roku, a na koniec grudnia wyniosła 6,3%. Analogiczny wzrost wystąpił zarówno w województwie śląskim (z 3,8% w II kwartale do 4,3% w III kwartale i 4,4% na koniec roku), jak i w kraju (z 5,1% do 5,6% i następnie 5,7%). Jednocześnie i podobna skala zmian w tych trzech poziomach analizy jednoznacznie wskazują, że wzrost bezrobocia był wynikiem czynników systemowych oddziałujących na cały kraj.

⁴ Źródło: Powiatowy Urząd Pracy w Sosnowcu – „Analiza rynku pracy w Sosnowcu za rok 2025”.

1. Stopa bezrobocia

Na koniec 2024 roku w Sosnowcu zarejestrowanych było 3.777 bezrobotnych, a w 2025 roku liczba ta wzrosła do 4.155 osób, co oznacza przyrost o 378 osób, czyli o ok. 10%. Najwyższa liczba bezrobotnych przypadła na III kwartał 2025 r. (4.243 osoby), co koreluje ze wzrostem stopy bezrobocia w tym okresie. W województwie śląskim najwyższa stopa bezrobocia na koniec 2025 r. występowała: w Bytomiu – 10,3%, w powiecie kłobuckim – 8,0%, w Piekarach Śląskich – 9,3%.

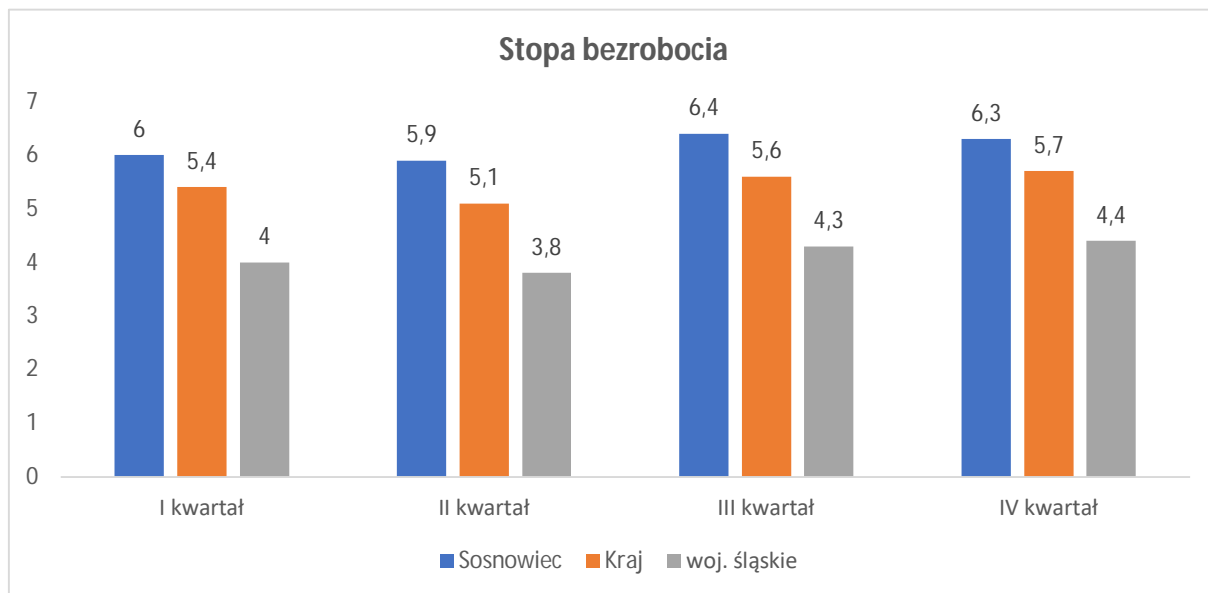

Stopa bezrobocia obliczona przez GUS jako procentowy udział bezrobotnych w liczbie czynnych zawodowo, szacowanej na koniec każdego prezentowanego okresu.

Wśród ogółu zarejestrowanych wg stanu na dzień 31.12.2025 r.:

- 82,5% (3.431) stanowią osoby poprzednio pracujące (82,5% w 2024 r.),
- 17,5% (724) zarejestrowanych – to osoby dotychczas niepracujące (17,5% w 2024 r.),
- 10,5% (436) ogółu bezrobotnych, to osoby posiadające prawo do zasiłku (12% w 2024 r.),
- 6,2% (259) to osoby niepełnosprawne (6% w 2024 r.).

2. Napływ i odpływ bezrobotnych w 2025 roku

„Napływ” określa liczbę bezrobotnych, którzy w danym okresie sprawozdawczym zostali zarejestrowani w urzędzie pracy. W liczbie tej brane są pod uwagę osoby rejestrujące się po raz pierwszy oraz osoby rejestrujące się po raz kolejny. W grupie osób bezrobotnych nowo rejestrujących się możemy wyróżnić osoby napływające z zatrudnienia stałego, osoby, które brały udział w aktywnych formach przeciwdziałania bezrobociu oraz osoby napływające z bierności zawodowej.

„Odpływ” określa liczbę osób bezrobotnych, które w danym okresie sprawozdawczym zostały z różnych powodów wyłączone z ewidencji bezrobotnych. Odpływ może być wynikiem podjęcia pracy (stałej, w ramach aktywnych form przeciwdziałania bezrobociu) lub przejściem do bierności zawodowej. Innym powodem odpływu może być niepotwierdzenie gotowości do podjęcia pracy, dobrowolna rezygnacja ze statusu bezrobotnego, podjęcie nauki, ukończenie wieku produkcyjnego, nabycie praw emerytalnych lub rentowych oraz inne powody. Zarówno odpływ jak i napływ nie

Raport o stanie Gminy Sosnowiec za 2025 rok

pozostają bez znaczenia dla wymiaru bezrobocia.

	2024 r.				2025 r.			
	napływ		odpływ		napływ		odpływ	
	kobiety	mężczyźni	kobiety	mężczyźni	kobiety	mężczyźni	kobiety	mężczyźni
I	261	268	195	174	276	314	239	226
II	292	352	218	204	258	274	212	268
III	281	286	229	266	272	312	276	325
IV	248	300	301	315	206	283	267	291
V	182	225	241	277	227	288	197	287
VI	243	262	302	319	151	198	179	216
VII	236	253	275	318	242	258	157	216
VIII	267	276	234	307	233	223	157	185
IX	281	298	269	285	337	306	253	241
X	265	287	342	322	269	241	291	269
XI	248	274	245	245	193	229	237	244
XII	187	249	192	243	175	247	177	224
razem	2.991	3.330	3.043	3.275	2.839	3.173	2.642	2.992
	6.321		6.318		6.012		5.634	

Napływ i odpływ liczby bezrobotnych w 2024 i 2025 roku.

W porównaniu z rokiem 2024 odnotowano wyraźny spadek zarówno napływu, jak i odpływu osób bezrobotnych. Zjawisko to wskazuje na zmniejszoną ogólną dynamikę ruchu w rejestrze. Największy spadek dotyczył odpływów: Kobiety: – 401 osób (spadek o ok. 13%), Mężczyźni: – 283 osoby (spadek o ok. 9%).

Może to świadczyć o wolniejszym tempie dezaktywizacji osób bezrobotnych.

3. Struktura bezrobotnych wg innych parametrów

Analiza struktury bezrobotnych według poziomu wykształcenia w roku 2025 pokazuje wyraźny obraz zróżnicowania sytuacji poszczególnych grup edukacyjnych. W badanym okresie zarejestrowano 4.155 osób pozostających bez pracy, przy czym niemal równo dzieliły się one na kobiety i mężczyzn.

Najliczniejszą grupę stanowią osoby z wykształceniem gimnazjalnym i niższym, a tuż za nimi plasują się te z wykształceniem policealnym, średnim zawodowym oraz zasadniczym zawodowym. To właśnie te kategorie tworzą trzon populacji bezrobotnych, co wskazuje, że im niższy poziom edukacji, tym większe ryzyko znalezienia się poza rynkiem pracy. Z kolei osoby ze średnim wykształceniem ogólnokształcącym oraz wykształceniem wyższym reprezentują najmniejsze grupy, co może sugerować większe możliwości odnalezienia się na rynku, choć i tutaj widoczne są pewne różnice płciowe.

Raport o stanie Gminy Sosnowiec za 2025 rok

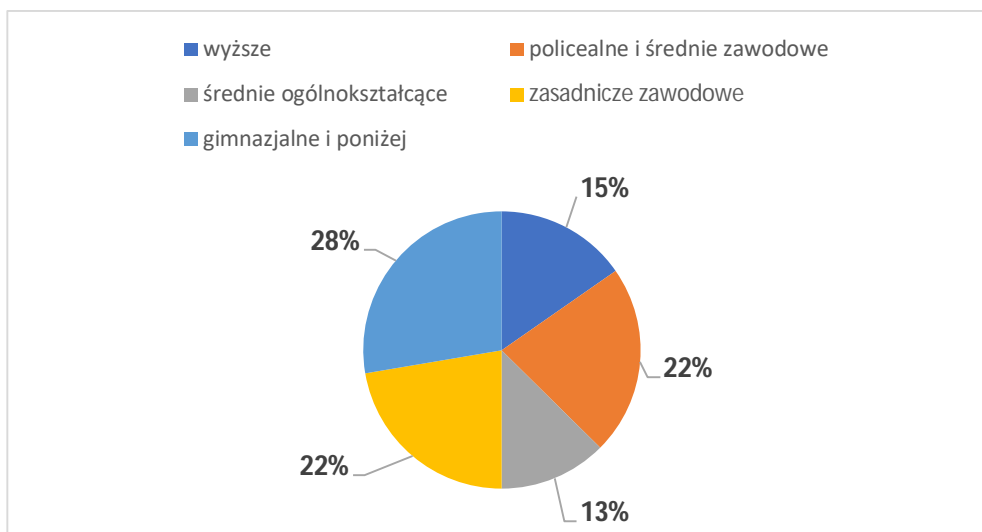

Struktura bezrobotnych ogółem wg wykształcenia (%).

Analiza wieku osób bezrobotnych w Sosnowcu ukazuje wyraźne przesunięcie ciężaru bezrobocia na osoby w wieku 35–54 lata. To właśnie ta grupa – stanowiąca ponad połowę populacji – znajduje się w najtrudniejszej sytuacji. Młodzi stosunkowo łatwo znajdują zatrudnienie lub nie rejestrują się w urzędzie pracy; osoby starsze – choć obecne w danych – naturalnie przesuwają się w stronę świadczeń emerytalnych. Natomiast osoby w wieku średnim pozostają „w potrzasku” między rosnącymi wymaganiami rynku pracy a zobowiązaniami i ograniczeniami wynikającymi z ich fazy życia.

Wiek	Zarejestrowani - stan w końcu roku		Wzrost / spadek w stosunku do 2024 r.	
	2024 r.	2025 r.	w osobach	w %
18 – 24 lata	294	316	+ 22	+ 7,5
25 – 34 lata	724	739	+ 15	+ 2
35 – 44 lata	1.076	1.148	+ 72	+ 6,7
45 – 54 lata	1.065	1.260	+ 195	+ 18,3
55 – 59 lat	393	467	+ 74	+ 18,8
60 i więcej	225	225	0	0

Struktura bezrobotnych wg wieku.

Analiza struktury bezrobotnych według wieku oraz czasu pozostawania bez pracy powyżej 12 miesięcy pozwala dostrzec wyraźną zależność pomiędzy etapem życia zawodowego, a ryzykiem utrwalenia się bezrobocia.

Najbardziej niepokojące wartości obserwowane są w dwóch najstarszych grupach wiekowych. W przedziale 55–59 lat długotrwale bezrobotnych jest 233 spośród 467 osób, co odpowiada niemal połowie całej kategorii (49,9%). Natomiast w grupie 60+ odsetek ten wzrasta do 59,1% – długotrwale bezrobotne są 133 osoby z 225 zarejestrowanych. Dane te potwierdzają trudną sytuację osób w wieku przedemerytalnym, które po utracie pracy mają bardzo ograniczone możliwości powrotu na rynek. Wynika to zarówno z rosnących barier zdrowotnych, jak i z preferencji pracodawców, którzy rzadziej decydują się na inwestowanie w pracowników mogących w krótkim czasie nabyć prawa emerytalne.

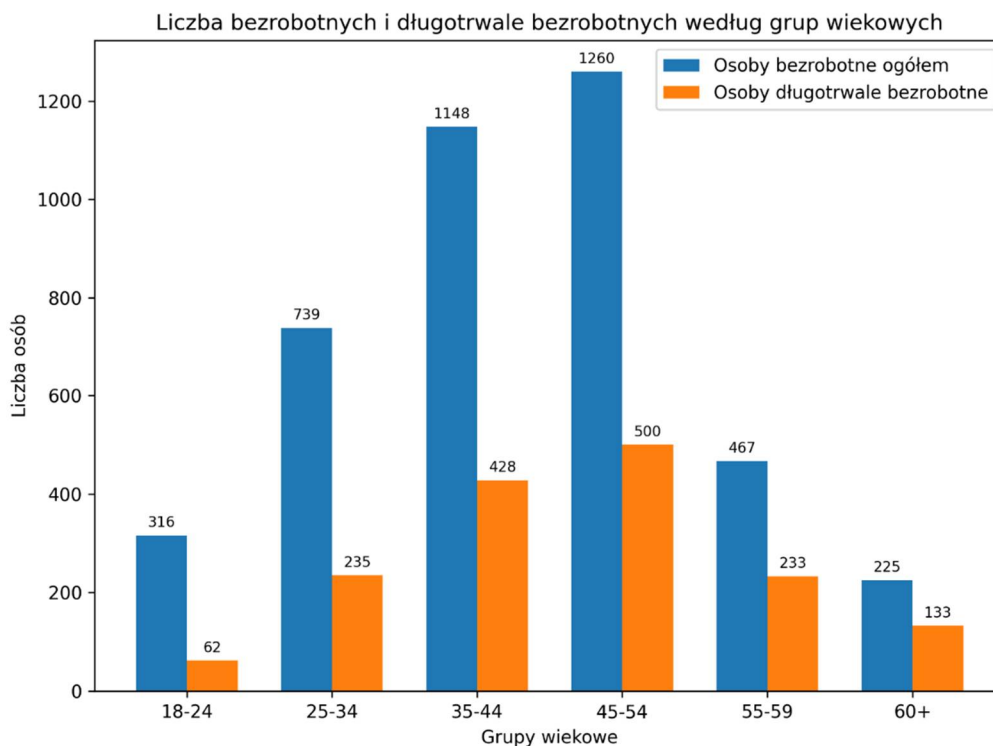

Struktura bezrobotnych wg wieku, pozostających bez pracy powyżej 12 miesięcy.

4. Osoby z niepełnosprawnością na lokalnym rynku pracy w 2025 roku

Sytuacja osób niepełnosprawnych na lokalnym rynku pracy w 2025 roku

W 2025 roku w porównaniu z rokiem 2024 odnotowano ponad 18 procentowy wzrost liczby osób z niepełnosprawnościami zarejestrowanych w Powiatowym Urzędzie Pracy w Sosnowcu.

Na koniec grudnia 2025 roku były zarejestrowane 302 osoby, z czego 43 to osoby posiadające status poszukującego pracy, co oznacza znaczny wzrost do roku poprzedniego i to o ponad 86%. Nadal jednak zdecydowana większość, bo aż 259 osób (86%) zarejestrowanych zostało ze statusem bezrobotnego. Odmienność statusu tych dwóch kategorii polega na tym, że zarejestrowani ze statusem poszukującego pracy pobierają świadczenie z tytułu posiadanej niepełnosprawności (renta, renta socjalna, zasiłek wyrównawczy). Udział osób bezrobotnych niepełnosprawnych wśród ogółu bezrobotnych zarejestrowanych w Urzędzie wynosił 7,3%. Odsetek bezrobotnych niepełnosprawnych uprawnionych do pobierania zasiłku jest na porównywalnym poziomie co ogółu bezrobotnych i wynosi 8,5% - wśród ogółu bezrobotnych wskaźnik ten wynosi 10,5%. W porównaniu do roku poprzedniego w strukturze zarejestrowanych osób z niepełnosprawnościami nie zaszły istotne zmiany. Wśród nich nadal przeważają mężczyźni, którzy w liczbie 174 osób stanowią 57,6% ogółu zarejestrowanych osób z niepełnosprawnościami.

Analizując strukturę wykształcenia osób z niepełnosprawnościami, to nadal dominują w niej osoby legitymujące się niskim poziomem wykształcenia. Najliczniejszą grupę stanowią osoby posiadające wykształcenie zasadnicze zawodowe, gimnazjalne i poniżej – 55%.

Struktura osób z niepełnosprawnościami wg poziomu wykształcenia przedstawia się następująco:

- wyższe - 27 osoby tj. 8,9%,
- policealne i średnie zawodowe - 64 osób tj. 21,2%,
- średnie ogólnokształcące – 37 osoby tj. 12,3%,

Raport o stanie Gminy Sosnowiec za 2025 rok

- zasadnicze zawodowe - 91 osób tj. 30,1%,
- gimnazjalne i poniżej - 83 osób tj. 27,5%.

O szansach na znalezienie pracy w znacznej mierze decyduje rodzaj posiadanego schorzenia. Struktura zarejestrowanych osób wg stopnia niepełnosprawności przedstawia się następująco:

- stopień znaczny - 28 osób tj. 9,3%,
- stopień umiarkowany - 143 osób tj. 47,3%,
- stopień lekki - 131 osoby tj. 43,4%.

Niepełnosprawność często nabywana jest z wiekiem - aż 70% ogółu tych osób ukończyło 40 rok życia. Problemem jest tendencja do popadania w trwałe bezrobocie. W zbiorowości osób z niepełnosprawnością, ponad 42% pozostaje bez pracy 12 miesięcy i dłużej, co oznacza utrzymanie poziomu z roku poprzedniego i nadal wyższy wskaźnik do ogółu bezrobotnych, gdzie wskaźnik ten wyniósł 38,3%.

Działania na rzecz rehabilitacji zawodowej osób z niepełnosprawnością

Podniesienie poziomu aktywności zawodowej oraz zdolności do zatrudnienia, to główne cele realizowanych przez Powiatowy Urząd Pracy działań w ramach rehabilitacji zawodowej osób niepełnosprawnych.

Populacja osób niepełnosprawnych jest bardzo zróżnicowana. Różne są także ich potrzeby i możliwości zatrudnieniowe. W celu precyzyjnego adresowania pomocy i wsparcia niezbędna jest odpowiednia diagnoza i indywidualizowane podejście do każdej osoby. Uwzględniając powyższe, doradcy klienta przygotowali Indywidualne Plany Działania (IPD) dla 228 osób niepełnosprawnych.

IPD to plan przygotowany w formie dwustronnych ustaleń pomiędzy urzędem pracy i osobą zarejestrowaną, obejmujący działania oferowane przez urząd oraz działania deklarowane do samodzielnego wykonania przez tę osobę.

Jednym z etapów rehabilitacji zawodowej jest poradnictwo zawodowe i pośrednictwo pracy. Doradca zawodowy w ramach indywidualnych rozmów dokonuje analizy sytuacji osób niepełnosprawnych i ich prawdopodobnych przemian w aspekcie zdrowotnym, zawodowym i społecznym.

Rozmowy te mają na celu rozpoznanie uzdolnień i predyspozycji, które mogą stać się podstawą umożliwiającą osobom niepełnosprawnym podjęcie lub powrót do pracy zawodowej, a tym samym zintegrowanie się ze społeczeństwem.

W 2025 roku z pomocy i wsparcia doradcy zawodowego skorzystało 35 osób niepełnosprawnych, w tym:

- 27 osób objętych zostało poradami indywidualnymi,
- 8 osób skorzystało z badań testowych.

W okresie od 1 stycznia do końca grudnia 2025 roku pośrednicy dysponowali 109 ofertami pracy dla osób z niepełnosprawnościami, co świadczy o ponad 100 procentowym wzroście dostępności ofert dla osób z niepełnosprawnościami w stosunku do 2024 roku.

Na realizację zadań z zakresu rehabilitacji zawodowej osób niepełnosprawnych w 2025 r. wykorzystaliśmy środki Państwowego Funduszu Rehabilitacji Osób Niepełnosprawnych (PFRON) w kwocie 270.296,69 zł.

W ramach posiadanych środków pomocą i wsparciem objętych zostało 6 osób niepełnosprawnych, z czego:

- 2 osobom przyznane zostały środki na uruchomienie własnej działalności gospodarczej w zakresie:
 - serwis, diagnostyka oraz nabijanie układów klimatyzacji,
 - mobilna obsługa firm oraz osób prywatnych w zakresie klimatyzacji, pompy ciepła chłodnictwa przemysłowego; klimatyzacja od A do Z,
- 1 osoba znalazła zatrudnienie na stanowiskach utworzonym w ramach zwrotu kosztów ich wyposażenia tj. kierowcy,
- 3 osoby zdobyły doświadczenie i kompetencje do wykonywania pracy w wyniku stażu realizowanego u pracodawcy na stanowisku robotnika gospodarczego (2 osoby) i wytwórcy artykułów dekoracyjnych (1 osoba).

IX. POMOC UKRAINIE

W 2025 roku polski rząd kontynuował pomoc dla obywateli Ukrainy zamieszkujących w Polsce, jednak działania te skupiały się na wygaszaniu specjalnych przywilejów i przechodzeniu na zasady ogólne, a także na zaostrzeniu kontroli nad świadczeniami.

Na mocy nowelizacji ustawy o pomocy obywatelom Ukrainy, legalny pobyt osób posiadających status PESEL UKR został przedłużony, ostatecznie do 4 marca 2026 r. rząd wprowadził zmiany, zgodnie z którymi prawo do świadczeń, w tym głównie 800+, zależało od aktywności zawodowej obywatela Ukrainy. Od 2025 roku, aby otrzymać wsparcie, uchodźca musi pracować i zarabiać co najmniej połowę minimalnego wynagrodzenia.

Zintensyfikowano kontrole w celu weryfikacji prawa do świadczeń na rzecz rodziny dla cudzoziemców, wprowadzając obowiązek posiadania numeru PESEL dla dzieci, a od 1 listopada 2025 r. zasady darmowego mieszkania w punktach zbiorowego zakwaterowania zostały znacznie zaostrzone. Dostęp do nich zyskały tylko wybrane, najbardziej wrażliwe grupy.

Wprowadzono zmiany ograniczające dostęp dorosłych obywateli Ukrainy do niektórych, finansowanych z budżetu państwa usług, takich jak niektóre programy lekowe, rehabilitacja czy specjalistyczne zabiegi dentystyczne.

Działania te wpisują się w politykę "wygaszania" specustawy i nakierowania pomocy na osoby rzeczywiście pracujące lub znajdujące się w szczególnie trudnej sytuacji.

Jednakże Gmina Sosnowiec w roku 2025 ze względu na wciąż trwającą wojnę w Ukrainie kontynuowała rozpoczęte rok wcześniej działania pomocowe dla uchodźców wojennych z Ukrainy.

Miejski Ośrodek Pomocy Społecznej w Sosnowcu poinformował, że w 2025 r. w związku ze zmianami ustawowymi i dalszym usamodzielnieniem się znacznie zmniejszyła się skala wsparcia dla osób, które przybyły do naszego kraju z Ukrainy w związku z działaniami wojennymi. Obywatele Ukrainy, którzy nie mogli we własnym zakresie zapewnić sobie zakwaterowania i spełniali przesłanki ustawowe, mieli nadal możliwość skorzystania z miejsc całonocnego pobytu w jednym z ośrodków na terenie miasta.

W oparciu o art. 29 i 30 ustawy z dnia 12 marca 2022 r. o pomocy obywatelom Ukrainy w związku z konfliktem zbrojnym na terytorium tego państwa przyznano zasiłek stały dla 39 osób na zasadach i w trybie ustawy z dnia 12 marca 2004 r. o pomocy społecznej – wypłacono 292 świadczenia na kwotę 250.663,41 zł. Ponadto w roku 2025 dziewięć rodzin skorzystało z pomocy w formie zasiłku okresowego. Wypłacono 18 świadczeń na kwotę 12.568,77 zł. Kwota nie została jednak wykorzystana

w całości z uwagi na zmianę sytuacji bytowej świadczeniobiorców. W ramach zapewnienia posiłku dla dzieci i młodzieży objęto tą formą pomocy 7 dzieci, przeznaczono na ten cel kwotę 2.100 zł.

X. POMOC SPOŁECZNA⁵

W 2025 r. Miejski Ośrodek Pomocy Społecznej w Sosnowcu (MOPS Sosnowiec) działał na podstawie Statutu nadanego przez Radę Miejską w Sosnowcu Uchwałą Nr 79/V/2024 z dnia 12 września 2024 r. oraz Regulaminu Organizacyjnego Miejskiego Ośrodka Pomocy Społecznej w Sosnowcu zatwierdzonego Zarządzeniem Dyrektora Nr 91/24 z dnia 24 grudnia 2024 r. ze zmianami.

Zgodnie z aktualnym statutem w obszar działania Ośrodka wchodzi w szczególności zadania z zakresu:

1. ustawy o pomocy społecznej,
2. ustawy o wspieraniu rodziny i systemie pieczy zastępczej,
3. ustawy o przeciwdziałaniu przemocy domowej,
4. ustawy o ochronie zdrowia psychicznego,
5. ustawy o rehabilitacji zawodowej i społecznej oraz zatrudnianiu osób niepełnosprawnych,
6. ustawy o dodatkach mieszkaniowych,
7. ustawy Prawo energetyczne,
8. ustawy o dodatku osłonowym,
9. ustawy o systemie oświaty,
10. ustawy o świadczeniach rodzinnych,
11. ustawy o pomocy osobom uprawnionym do alimentów,
12. ustawy o ustaleniu i wypłacie zasiłków dla opiekunów,
13. ustawy o pomocy państwa w wychowywaniu dzieci,
14. ustawy o wsparciu kobiet w ciąży i rodzin „Za życiem”,
15. ustawy Prawo ochrony środowiska,
16. ustawy o pomocy obywatelom Ukrainy w związku z konfliktem zbrojnym na terytorium tego państwa,
17. ustawy o dodatku węglowym,
18. ustawy o szczególnych rozwiązaniach w zakresie niektórych źródeł ciepła w związku z sytuacją na rynku paliw,
19. ustawy o szczególnych rozwiązaniach służących ochronie odbiorców energii elektrycznej w 2023 roku w związku z sytuacją na rynku energii elektrycznej,
20. ustawy o szczególnej ochronie niektórych odbiorców paliw gazowych w 2023 r. w związku z sytuacją na rynku gazu,
21. ustawy o bonie energetycznym oraz o zmianie niektórych ustaw w celu ograniczenia cen energii elektrycznej, gazu ziemnego i ciepła systemowego,
22. ustawy o wspieraniu termomodernizacji i remontów oraz centralnej ewidencji emisyjności budynków,
23. ustawy o bonie ciepłowniczym oraz o zmianie niektórych ustaw w celu ograniczenia wysokości cen energii elektrycznej,
24. ustawy o świadczeniach opieki zdrowotnej finansowanych ze środków publicznych.

⁵ Źródło: MOPS - „Sprawozdanie z działalności Miejskiego Ośrodka Pomocy Społecznej za 2025 rok w tym sprawozdanie z działalności powiatowego zespołu do spraw orzekania o niepełnosprawności w Sosnowcu za rok 2025.”, Wydział Polityki Społecznej – „Sprawozdanie z działań z zakresu polityki społecznej w mieście w roku 2025”.



Miejski Ośrodek Pomocy Społecznej funkcjonując w mieście na prawach powiatu wykonuje zadania gminy, powiatu oraz zadania zlecone przez administrację rządową.

W 2025 r. na zadania realizowane przez Miejski Ośrodek Pomocy Społecznej w Sosnowcu wydano 192.896.130,41 zł, z czego przeznaczono:

- 117.715.281,26 zł - na zadania własne gminy i powiatu,
- 72.474.759,17 zł - na zadania zlecone gminie i powiatowi,
- 2.706.089,98 zł – na zadania realizowane z Funduszu Pomocy i Funduszu Pracy.

W 2026 r. na realizację zadań Ośrodka w planie budżetowym wg stanu na 31 stycznia 2026 r. zabezpieczono kwotę 169.860.377,92 zł. Kwota ta będzie ulegała zmianom głównie z powodu wprowadzania do budżetu środków pochodzących z dotacji oraz środków na realizację nowych zadań powierzonych do realizacji Ośrodkowi.

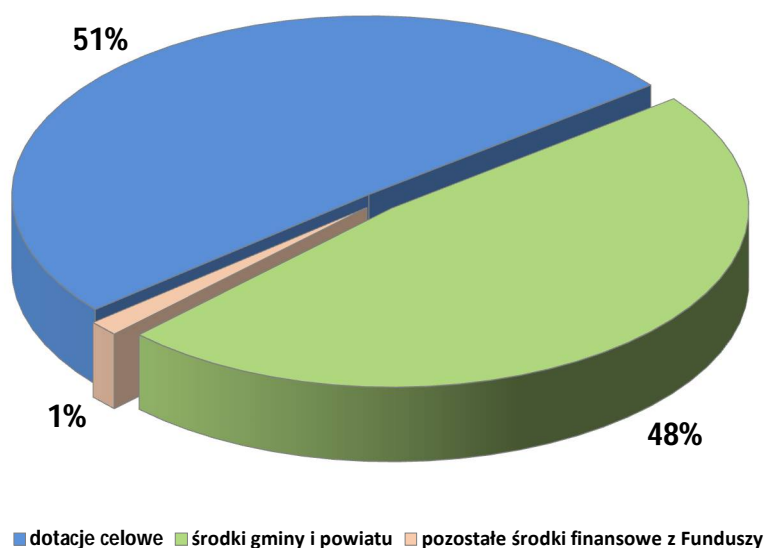

Budżet MOPS w 2025 r. z podziałem na źródło finansowania.

W 2025 r. 51% środków budżetowych Ośrodka, tj. 93.940.475,30 zł pochodziło z dotacji budżetu państwa oraz Europejskiego Funduszu Społecznego (3.587.048,38 zł). Kwota 92.662.516,75 zł pochodziła ze środków gminy i powiatu - stanowiła 48% wydatków. Pozostałe środki finansowe z Funduszy to środki z Funduszu Pomocy dla Ukrainy w kwocie 2.046.491,15 zł oraz środki z Funduszu Pracy w kwocie 659.598,83 zł.

W 2025 r. na realizację różnego rodzaju świadczeń dla mieszkańców Sosnowca Ośrodek wydał łącznie 129.895.378,13 zł. Ponad 52% z tej kwoty wydano na wypłatę świadczeń rodzinnych, funduszu alimentacyjnego, zasiłków dla opiekuna oraz wypłatę jednorazowych świadczeń na podstawie ustawy o wsparciu kobiet w ciąży i rodzin „Za życiem”. Na realizację świadczeń wypłacanych na podstawie ustawy o pomocy społecznej wydano ponad 31% środków przeznaczonych na świadczenia. Na dofinansowanie do czynszu wydano prawie 9% środków. Kwota wydana na świadczenia wypłacane na podstawie ustawy o wspieraniu rodziny i systemie pieczy zastępczej stanowi ponad 6% środków. Na świadczenia z Funduszu Pomocy dla obywateli Ukrainy wydano kwotę 1.985.062,95 zł.

Dodatkowo kwota przeznaczona ze środków Państwowego Funduszu Rehabilitacji Osób Niepełnosprawnych (PFRON) na dofinansowania zadań z zakresu rehabilitacji społecznej osób z niepełnosprawnościami w 2025 r. wyniosła 7.668.201,74 zł.

W 2025 r. pozyskano również z Ministerstwa Rodziny, Pracy i Polityki Społecznej środki finansowe pochodzące z Funduszu Solidarnościowego na realizację programu „Opieka wytchnieniowa – edycja 2025” oraz program „Asystent osobisty osoby niepełnosprawnej – edycja 2025”. Wydatkowana kwota dofinansowania z Funduszu Solidarnościowego na ww. programy to 237.446,83 zł oraz 1.176.036,19 zł.

Wydatkowano również środki na realizację projektu „Architekci pomocy” dofinansowanego ze środków PFRON w ramach programu „Dostępna przestrzeń publiczna”.

1. Programy i projekty realizowane przez Miejski Ośrodek Pomocy Społecznej

1. Realizacja Programu „Opieka wytchnieniowa – edycja 2025”.
2. Realizacja Programu „Asystent osobisty osoby niepełnosprawnej – edycja 2025”.
3. Realizacja Programu „Korpus Wsparcia Seniorów na 2025 rok” – dotacja celowa z budżetu państwa na dofinansowanie zadań własnych z zakresu pomocy społecznej.
4. Realizacja Programu pn. „Architekci pomocy”, dofinansowanego ze środków PFRON w ramach programu „Dostępna przestrzeń publiczna”.
5. Realizacja Programu pn. „Trudny start, lepsza przyszłość”, dofinansowanego ze środków Fundusze Europejskie dla Śląskiego 2021-2027 (Europejski Fundusz Społeczny+).
6. Realizacja Projektu pn. „Zróbmy sobie klimat, czyli sprawiedliwa transformacja w Sosnowcu” dofinansowanego w ramach Funduszy Europejskich dla Śląskiego 2021-2027 (Fundusz na rzecz Sprawiedliwej Transformacji).
7. Realizacja Projektu pn. „Droga do zmian w Klubie Integracji Społecznej w Sosnowcu” dofinansowane ze środków Fundusze Europejskie dla Śląskiego 2021-2027 (Europejski Fundusz Społeczny+).
8. Realizacja projektu pn. „Tak to się robi w Sosnowcu” dofinansowanego ze środków Fundusze Europejskie dla Śląskiego 2021-2027 (Europejski Fundusz Społeczny+).
9. Realizacja projektu pn. „Budujemy Wasz dom od nowa”, dofinansowanego ze środków Fundusze Europejskie dla Śląskiego 2021-2027 (Europejski Fundusz Społeczny+).
10. Realizacja projektu pn. „Bezpieczny Sosnowiec – wspólna sprawa”.
11. „Kooperacje 3D model wielosektorowej współpracy na rzecz wsparcia osób i rodzin”.
12. Realizacja Programu Fundusze Europejskie na Pomoc Żywnościową 2021-2027 – Podprogram 2023.

2. Pomoc udzielana na podstawie ustawy o pomocy społecznej

Pomoc społeczna jest instytucją polityki społecznej państwa, mającą na celu umożliwienie osobom i rodzinom przezwyciężanie trudnych sytuacji życiowych, których nie są w stanie pokonać wykorzystując własne uprawnienia, zasoby i możliwości. Pomoc społeczna wspiera osoby i rodziny w wysiłkach zmierzających do zaspokojenia niezbędnych potrzeb, i umożliwia im życie w warunkach odpowiadających godności człowieka. Zadaniem pomocy społecznej jest zapobieganie sytuacjom kryzysowym poprzez podejmowanie działań zmierzających do życiowego usamodzielnienia osób i rodzin oraz ich integracji ze środowiskiem. Pomoc społeczna wspiera osoby i rodziny w formie finansowej, rzeczowej, pracy socjalnej oraz w formie usług. System świadczeń pomocy społecznej wspiera finansowo osoby i rodziny o niskich dochodach oraz pozbawione dochodu.

W 2025 r. w oparciu o ustawę o pomocy społecznej Ośrodek objął wsparciem 4.008 środowisk, w których funkcjonowało łącznie 7.139 osób korzystających z różnego rodzaju świadczeń: pieniężnych i w naturze, udzielanych w postaci pracy socjalnej lub w formie usług.

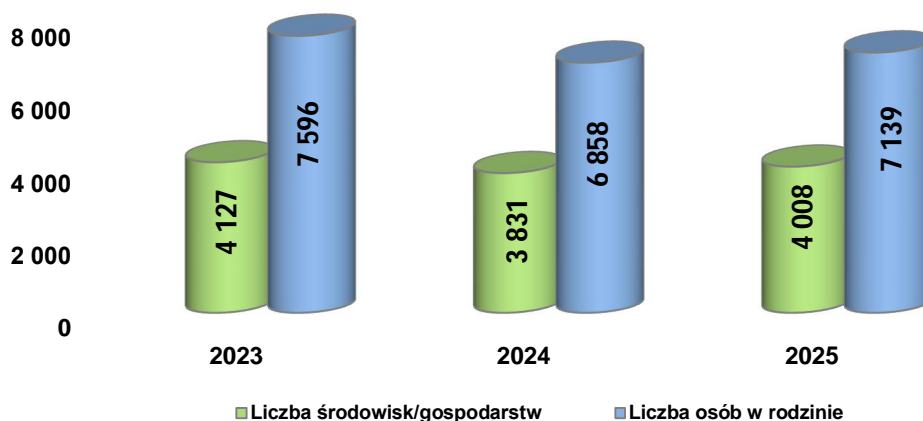

Liczba rodzin korzystających z pomocy społecznej w latach 2023-2025.

Zgodnie z art. 7 ustawy o pomocy społecznej, pomoc udzielana jest osobom i rodzinom w szczególności z powodu: ubóstwa, sieroctwa, bezdomności, bezrobocia, niepełnosprawności, długotrwałej lub ciężkiej choroby, przemocy w rodzinie, potrzeby ochrony ofiar handlu ludźmi, potrzeby ochrony macierzyństwa lub wielodzietności, bezradności w sprawach opiekuńczo-wychowawczych i prowadzeniu gospodarstwa domowego, zwłaszcza w rodzinach niepełnych lub wielodzietnych, a także trudności w integracji cudzoziemców, którzy uzyskali w Rzeczypospolitej Polskiej status uchodźcy, ochronę uzupełniającą lub zezwolenie na pobyt czasowy oraz z powodu trudności w przystosowaniu do życia po zwolnieniu z zakładu karnego, alkoholizmu lub narkomanii. Pomoc udzielana jest także, gdy mamy do czynienia ze zdarzeniem losowym i sytuacją kryzysową czy wystąpieniem klęski żywiołowej lub ekologicznej.

Powód trudnej sytuacji życiowej	Liczba środowisk		
	2023 r.	2024 r.	2025 r.
Długotrwała lub ciężka choroba	2.067	1.967	2.207
Niepełnosprawność	1.184	1.090	1.167

Raport o stanie Gminy Sosnowiec za 2025 rok

Powód trudnej sytuacji życiowej	Liczba środowisk		
	2023 r.	2024 r.	2025 r.
Bezrobocie	1.083	995	1.048
Bezradność w sprawach opiekuńczo-wychowawczych i prowadzeniu gospodarstwa domowego	605	482	540

Najczęściej występujące przyczyny ubiegania się o pomoc w latach 2023 – 2025.

W 2025 r., podobnie jak w ostatnich latach, najczęściej występującą przyczyną ubiegania się o pomoc była długotrwała lub ciężka choroba, na drugim miejscu jest obecnie niepełnosprawność, kolejna to bezrobocie oraz bezradność w sprawach opiekuńczo - wychowawczych i prowadzeniu gospodarstwa domowego, w szczególności w rodzinach niepełnych.

3. Pomoc udzielana w ramach ustawy o wspieraniu rodziny i systemie pieczy zastępczej

Wspieranie rodzin z dziećmi w prawidłowym funkcjonowaniu

W 2025 r. wsparciem asystentów objętych było 289 rodzin z 557 dziećmi. Ze wszystkimi rodzinami zostały sporządzone indywidualne plany pracy. Asystenturą objęte zostały rodziny typowane przez pracowników socjalnych, kuratorów rodzinnych oraz szkoły. 60 rodzin zostało zobowiązanych do współpracy z asystentem na mocy postanowienia Sądu. 5 rodzin współpracuje z asystentami w oparciu o złożony wniosek wynikający z Ustawy z dnia 4 listopada 2016 r. o wsparciu kobiet w ciąży i rodzin „Za życiem”.

W 2025 r. w zajęciach wyrównawczych i usprawniających aparat mowy prowadzonych przez pedagoga uczestniczyło 122 dzieci. Przeprowadzono łącznie 223 indywidualnych zajęć z dziećmi oraz 329 konsultacji z ich rodzicami.

Asystenci wraz z pedagogiem zorganizowali grupę wsparcia i grupę edukacyjno-wspierającą. W okresie od stycznia do grudnia 2025 r. odbyły się 22 spotkania, podczas których obecnych było łącznie 67 osób.

Instytucjonalna piecza zastępcza

W przypadku stwierdzonych istotnych zaniedbań i nieprawidłowości w opiece, a także wychowaniu dzieci, koniecznym staje się odizolowanie dziecka od dotychczasowego środowiska wychowawczego poprzez umieszczenie go w pieczy zastępczej.

W placówce opiekuńczo - wychowawczej typu socjalizacyjnego, interwencyjnego lub specjalistyczno-terapeutycznego są umieszczane dzieci powyżej 10 r.ż., wymagające szczególnej opieki lub mające trudności w przystosowaniu się do życia w rodzinie.

W 2025 r. w Sosnowcu funkcjonowało 10 placówek opiekuńczo – wychowawczych, w których przebywało 128 dzieci. W ciągu roku 2025 do sosnowieckich placówek skierowano 47 dzieci pochodzących z Sosnowca i 3 dzieci spoza terenu miasta. 33 osoby małoletnie opuściły placówki. W 2025 r. skierowano również 3 dzieci do placówek na terenie innych powiatów.

Rodzinna piecza zastępcza

Formami rodzinnej pieczy zastępczej są: rodzina zastępcza (spokrewniona, niezawodowa, zawodowa w tym pogotowie rodzinne) oraz Rodzinny Dom Dziecka (RDD). Organizowanie opieki w rodzinach zastępczych należy do zadań własnych powiatu przy współfinansowaniu ze środków gminy. Zadanie to

realizowane jest poprzez m.in.: pozyskiwanie nowych niezawodowych i zawodowych rodzin zastępczych, rodzinnych domów dziecka, szkolenia kandydatów oraz kwalifikowanie ich do funkcji rodzin zastępczych i RDD, a następnie zapewnienie pomocy i wsparcia w sprawowaniu pieczy zastępczej oraz dokonywanie okresowej oceny sytuacji dzieci, rodzin zastępczych i RDD.

W skład Zespołu ds. Rodzinnej Pieczy Zastępczej (ZPZ), który realizował powyższe zadanie w 2025 r. wchodziło 16 koordynatorów rodzinnej pieczy zastępczej, 3 psychologów, pedagog, 1 specjalista, podinspektor, pomoc administracyjna oraz Kierownik Zespołu.

Na koniec roku 2025 r. rodzinną pieczą zastępczą w mieście objętych było łącznie 405 dzieci (w tym 60 pełnoletnich wychowanków nadal przebywających w rodzinach zastępczych), które przebywały w 234 rodzinach zastępczych i RDD.

Rodzinom zastępczym i rodzinnym domom dziecka wypłacono świadczenia na ogólną kwotę 6.842.128,23 zł, w tym:

- świadczenia na pokrycie kosztów utrzymania dzieci – 5.957.745,57 zł,
- dodatki z tyt. niepełnosprawności dziecka – 140.779,02 zł,
- pokrycie wydatków związanych z potrzebami dziecka przyjmowanego – 84.404,85 zł,
- dofinansowanie do wypoczynku dziecka poza miejscem zamieszkania – 78.000,00 zł,
- świadczenie na pokrycie kosztów remontu i dofinansowanie do opłat mieszkaniowych – 443.240,10 zł,
- świadczenie na pokrycie kosztów związanych ze zdarzeniem losowym – 59.739,95 zł,
- świadczenie na pokrycie niezbędnych i nieprzewidzianych kosztów związanych z opieką i wychowaniem dziecka lub funkcjonowaniem rodzinnego domu dziecka – 10.000,00 zł.

W rodzinach zastępczych na terenie innych powiatów w 2025 r. przebywało łącznie 76 dzieci, pochodzących z Sosnowca, a ich koszt utrzymania oraz koszty objęcia rodziny zastępczej opieką koordynatora rodzinnej pieczy zastępczej wyniósł łącznie 1.656.332,26 zł. Natomiast w rodzinach zastępczych na terenie Sosnowca przebywało łącznie 76 dzieci pochodzących z innych powiatów. Powiaty te zwróciły do budżetu Urzędu Miejskiego w Sosnowcu koszty utrzymania dzieci oraz koszty objęcia rodziny zastępczej opieką koordynatora rodzinnej pieczy zastępczej na łączną kwotę 1.528.702,77 zł.

Świadczenia dla usamodzielniających się wychowanków rodzinnej i instytucjonalnej pieczy zastępczej

Na podstawie ustawy o wspieraniu i systemie pieczy zastępczej, procesem usamodzielnienia w 2025 r. objętych było łącznie 123 wychowanków pieczy zastępczej, w tym 67 wychowanków rodzin zastępczych i 56 wychowanków placówek opiekuńczo-wychowawczych.

Pełnoletni wychowankowie obejmowani byli kompleksową pomocą w procesie usamodzielnienia. W ramach tych działań wychowankowie korzystali z:

- 1) pomocy na kontynuowanie nauki – 116 osób (62 osoby po rodzinach i 54 osoby po placówkach),
- 2) jednorazowej pomocy na zagospodarowanie – 33 osoby (22 osoby po rodzinach i 11 osób po placówkach),
- 3) jednorazowej pomocy pieniężnej na usamodzielnienie – 36 osób (22 osoby po rodzinach i 14 osób po placówkach),
- 4) pomocy w formie pobytu w mieszkaniu treningowym – 27 osób (4 osoby po rodzinach i 23 osoby po placówkach).

Raport o stanie Gminy Sosnowiec za 2025 rok

Łączna kwota świadczeń wypłaconych przez Miejski Ośrodek Pomocy Społecznej w Sosnowcu usamodzielnianym wychowankom rodzin zastępczych w 2025 r. wyniosła 603.092,55 zł. Łączna kwota świadczeń wypłaconych usamodzielnianym wychowankom instytucjonalnej pieczy zastępczej w 2025 r. wyniosła 465.875,55 zł.

Opiekun tymczasowy sprawujący opiekę nad małoletnim obywatelem Ukrainy

W związku z konfliktem zbrojnym na Ukrainie od 24 lutego 2022 r. do Polski masowo przybywali obywatele Ukrainy. Ustawa z dnia 12 marca 2022 r. o pomocy obywatelom Ukrainy uregulowała nową instytucję prawną tj. opiekuna tymczasowego dla dziecka obywatela Ukrainy, pozostającego bez opiekuna prawnego na terenie Polski. Zgodnie z przepisami małoletniego obywatela Ukrainy, który legalnie przebywał na terytorium Rzeczypospolitej Polskiej bez opieki osób dorosłych odpowiedzialnych za niego zgodnie z prawem obowiązującym w Rzeczypospolitej Polskiej, reprezentuje oraz sprawuje pieczę nad jego osobą i majątkiem opiekun tymczasowy. Opiekuna tymczasowego ustanawia sąd opiekuńczy, a nadzór nad jego realizacją praw i obowiązków sprawuje Miejski Ośrodek Pomocy Społecznej.

W Sosnowcu w 2025 r. przebywało 57 opiekunów tymczasowych, pod opieką których było 60 małoletnich, w tym Rodzinny Dom Dziecka z Ukrainy z 3 dziećmi. Dane dotyczące Rodzinnego Domu Dziecka zostały wpisane do ministerialnej „Ewidencji małoletnich obywateli Ukrainy”, którzy przybyli na terytorium Rzeczypospolitej.

Młodzież w projekcie konkursowym

Od czerwca 2024 r. Ośrodek realizuje projekt konkursowy „Trudny start, lepsza przyszłość”, (współfinansowany z Europejskiego Funduszu Społecznego w ramach Regionalnego Programu Operacyjnego Województwa Śląskiego na lata 2021-2027). Projekt realizowany będzie do 31 maja 2028 r.

Do projektu „Trudny start, lepsza przyszłość” wybrano 15 wychowanków placówek opiekuńczo - wychowawczych. Młodzież w wieku od 18 do 20 lat uczestniczyła w warsztatach nt. obowiązujących przepisów, umiejętności załatwiania spraw urzędowych, w treningu kompetencji społecznych, treningu kompetencji rodzicielskich, w warsztatach dotyczących profilaktyki uzależnień oraz w wyjściach integracyjnych.

Osiemnastu wychowanków placówek opiekuńczo-wychowawczych uczestniczyło także w projekcie konkursowym „Droga do zmian w klubie integracji społecznej w Sosnowcu”.

4. Inne formy pomocy realizowane przez MOPS

Dział Świadczeń Rodzinnych i Alimentacyjnych

W roku 2025 Dział Świadczeń Rodzinnych i Alimentacyjnych kontynuował realizację powierzonych zadań z zakresu świadczeń rodzinnych i alimentacyjnych. Wydawano też zaświadczenia potwierdzające wysokość dochodu rodziny na potrzeby programu „Czyste Powietrze” – wydano 98 takich zaświadczeń.

Świadczenia rodzinne

W ramach świadczeń rodzinnych wyodrębnić można następujące rodzaje świadczeń: zasiłek rodzinny wraz z dodatkami do zasiłku rodzinnego, jednorazową zapomogę z tytułu urodzenia dziecka, świadczenie rodzicielskie i świadczenia opiekuńcze, tj.: zasiłek pielęgnacyjny, świadczenie pielęgnacyjne i specjalny zasiłek opiekuńczy.

Raport o stanie Gminy Sosnowiec za 2025 rok

W 2025 r. ze świadczeń rodzinnych skorzystało 6.297 rodzin. Wypłacono 101.750 świadczeń dla 8.299 osób uprawnionych, na łączną kwotę 56.241.003 zł. Porównując dane na przełomie trzech ostatnich lat widoczny jest znaczny spadek liczby wypłacanych świadczeń uzależnionych od dochodu rodziny (zasiłki rodzinne z dodatkami oraz jednorazowe zapomogi z tytułu urodzenia się dziecka). Nastąpił również spadek liczby i kwoty wypłacanego zasiłku pielęgnacyjnego, tj. zasiłku przyznawanego z uwagi na posiadaną niepełnosprawność, niezależnie od dochodu, który w poprzednich latach ulegał zwiększaniu. Natomiast wzrosła liczba oraz kwoty wypłaconych świadczeń pielęgnacyjnych w ujęciu łącznym, tj. na starych i nowych zasadach. Pomimo spadku liczby świadczeń rodzinnych łączne wydatki na nie w roku 2025 były o 7 % wyższe niż w roku poprzednim i o 21% wyższe niż w roku 2023.

Rok	Liczba rodzin	Liczba osób w rodzinach	Liczba uprawnionych
2023	6.985	11.659	9.524
2024	6.732	10.468	8.950
2025	6.297	9.097	8.299

Liczba rodzin korzystających ze świadczeń rodzinnych w latach 2023 – 2025.

Zasiłek dla opiekuna

Zasiłek przyznawany na podstawie ustawy z dnia 4 kwietnia 2014 r. o ustaleniu i wypłacie zasiłków dla opiekunów (Dz.U. 2024 poz. 246) przysługuje osobom opiekującym się osobą niepełnosprawną, które uprzednio w związku ze zmianą przepisów utraciły prawo do świadczenia pielęgnacyjnego od dnia 1 lipca 2013 r. Świadczenie wypłacane jest jedynie osobom, które miały je przyznane w dniu 31 grudnia 2023 r. Wysokość zasiłku w 2025 r. wynosiła 620 zł, wypłacono 42 zasiłki na łączną kwotę 26.040 zł. Z roku na rok maleje liczba uprawnionych do tego świadczenia z uwagi na brak możliwości składania nowych wniosków – zasiłek przewidziany jest jedynie dla osób kontynuujących to świadczenie.

Świadczenia z funduszu alimentacyjnego

Świadczenie przyznawane jest osobom uprawnionym do alimentów od rodzica na podstawie tytułu wykonawczego pochodzącego lub zatwierdzonego przez sąd, w przypadku, kiedy egzekucja alimentów jest bezskuteczna. Świadczenie przysługuje do ukończenia 18 r. ż., a w przypadku kontynuowania nauki w szkole lub szkole wyższej do 25 r. ż. Jeżeli osoba uprawniona legitymuje się orzeczeniem o znacznym stopniu niepełnosprawności świadczenia przysługują bez ograniczenia wiekowego. Świadczenie przysługuje, jeżeli dochód rodziny nie przekracza kwoty 1.209 zł na osobę w rodzinie. W przypadku niewielkiego przekroczenia kryterium dochodowego obowiązuje zasada „złotówka za złotówkę” – przysługujące świadczenie pomniejszane jest o kwotę równą przekroczeniu kryterium dochodowego, przy czym świadczenia nie wypłaca się, jeżeli ich wysokość byłaby niższa niż 100 zł. Świadczenie przysługuje w wysokości zasądzonych alimentów, ustawa przewiduje jednak maksymalną kwotę świadczeń przysługujących na osobę uprawnioną tj. 1.000 zł miesięcznie.

Rok	Liczba rodzin	Liczba osób w rodzinach	Liczba uprawnionych
2023	779	2.583	1.063
2024	695	2.333	955

Raport o stanie Gminy Sosnowiec za 2025 rok

Rok	Liczba rodzin	Liczba osób w rodzinach	Liczba uprawnionych
2025	628	2.143	867

Liczba rodzin korzystających ze świadczeń funduszu alimentacyjnego w latach 2023 – 2025.

Podobnie jak w przypadku innych świadczeń uzależnionych od dochodu rodziny zauważalny jest spadek liczby wypłacanych świadczeń. Coroczne wzrosty minimalnego wynagrodzenia, pomimo podniesienia pod koniec 2023 r. kryterium dochodowego powodują, iż z roku na rok wiele osób traci prawo do świadczenia z uwagi na przekroczenie kryterium dochodowego. Swoistą nowością jest zauważalny wzrost kwoty wypłacanego świadczenia względem poprzedniego roku, co spowodowane jest podwyżką maksymalnej kwoty świadczenia przysługującego na jedno dziecko, jaka miała miejsce pod koniec 2024 r. Podwyższenie wysokości przysługujących świadczeń wymagało w wielu przypadkach uprzedniej zmiany wysokości orzeczonych wyrokiem sądu alimentów na dziecko (świadczenia przysługują do wysokości zasądzonych alimentów, jednak nie więcej niż 1.000 zł na dziecko, wcześniej było to 500 zł na dziecko).

W roku 2025 wypłacono o 10% mniej świadczeń z funduszu alimentacyjnego w porównaniu do roku poprzedniego, przy jednoczesnym ponad 3% wzroście wypłaconych kwot. Jednak w porównaniu do roku 2023 widoczny jest 18% spadek liczby świadczeń oraz 3% spadek wypłaconych kwot.

Świadczenie wychowawcze - Program „Rodzina 500+”

Od początku 2022 r. Dział Świadczeń Rodzinnych i Alimentacyjnych nie przyjmował już nowych wniosków o przyznanie świadczeń wychowawczych – od tego czasu nowe wnioski są realizowane przez Zakład Ubezpieczeń Społecznych. W roku 2025 Miejski Ośrodek Pomocy Społecznej wypłacał jedynie świadczenia przyznawane przez Śląski Urząd Wojewódzki w Katowicach na podstawie przepisów o koordynacji systemów zabezpieczenia społecznego. Prowadzone były również postępowania dotyczące nienależnie pobranych świadczeń za okresy wcześniejsze.

W 2025 r. w Sosnowcu ze świadczenia wychowawczego wypłacanego przez tutejszy ośrodek skorzystało 5 rodzin, programem łącznie objęto 7 dzieci.

Wyszczególnienie	2023 r.		2024 r.		2025 r.	
	Kwota świadczeń w zł	Liczba świadczeń	Kwota świadczeń w zł	Liczba świadczeń	Kwota świadczeń w zł	Liczba świadczeń
Świadczenie wychowawcze – „Rodzina 500+”	36.034	88	41.857	106	43.238	88

Kwota i liczba wypłaconych świadczeń wychowawczych w latach 2023 – 2025.

Świadczenie „Za życiem”

W 2025 r. kontynuowano realizację ustawy z dnia 4 listopada 2016 r. o wsparciu kobiet w ciąży i rodzin „Za życiem” w zakresie wypłaty jednorazowego świadczenia w wysokości 4.000 zł. Świadczenie przysługuje w przypadku urodzenia dziecka, u którego stwierdzono ciężkie i nieodwracalne upośledzenie albo nieuleczalną chorobę zagrażającą życiu. W 2025 r. wypłacono 13 takich świadczeń na łączną kwotę 52.000 zł.

Raport o stanie Gminy Sosnowiec za 2025 rok

Pomoc materialna dla uczniów

Pomoc materialna dla uczniów z terenu Sosnowca realizowana jest przez Miejski Ośrodek Pomocy Społecznej w Sosnowcu zgodnie z Uchwałą Nr 282/XXIII/2015 Rady Miejskiej w Sosnowcu. W ramach tej pomocy można wyodrębnić następujące rodzaje świadczeń: stypendium szkolne oraz zasiłek szkolny. Od 1 stycznia 2025 r. realizacją pomocy materialnej dla uczniów zajmuje się Dział Pomocy Środowiskowej.

Wyszczególnienie	Liczba złożonych wniosków w roku szkolnym			Liczba przyznanych świadczeń w roku szkolnym		
	2023/2024	2024/2025	2025/2026	2023/2024	2024/2025	2025/2026
Stypendia szkolne	417	338	400	309	263	344
Zasiłki szkolne	33	28	26	33	22	23

Liczba złożonych wniosków o przyznanie pomocy materialnej w latach 2023-2025.

Uchodźcy z Ukrainy również są objęci pomocą materialną dla uczniów. W roku 2025 do Ośrodka wpłynęły 16 wnioski o stypendium szkolne i jeden wniosek o zasiłek szkolny. Na pomoc dla uczniów - uchodźców z funduszu pomocowego przeznaczono łącznie 21.741,15 zł, w tym 21.121,15 zł na stypendia szkolne i 620 zł na zasiłki szkolne. Pomocą objęto 9 uczniów.

Dział Dodatków Mieszkaniowych

Dodatek mieszkaniowy

Miejski Ośrodek Pomocy Społecznej realizuje zadania nałożone ustawą o dodatkach mieszkaniowych. Dodatek mieszkaniowy jest świadczeniem pieniężnym wypłacanym z budżetu gminy, mającym na celu umożliwienie osobom o niskich dochodach pokrycie części kosztów utrzymania mieszkania. Taka forma pomocy dla osób, które przy wykorzystaniu własnych możliwości finansowych nie są w stanie pokryć obciążających ich kosztów związanych z zajmowaniem lokalu mieszkalnego, została wprowadzona ustawą z dnia 2 lipca 1994 r. o najmie lokali i dodatkach mieszkaniowych. Obecnie zasady i tryb przyznawania, ustalania wysokości i wypłacania dodatków mieszkaniowych reguluje Ustawa z dnia 21 czerwca 2001 r. o dodatkach mieszkaniowych.

Zgodnie z wymienioną ustawą osoba ubiegająca się o dodatek mieszkaniowy musi spełniać ściśle określone przesłanki, do których zaliczamy m.in. posiadanie tytułu prawnego do zajmowanego lokalu mieszkalnego o określonej powierzchni normatywnej, w zależności od liczby członków gospodarstwa domowego i osiągnięcie odpowiedniego dochodu. Dodatek mieszkaniowy przysługuje, jeżeli średni miesięczny dochód na jednego członka gospodarstwa domowego w okresie trzech miesięcy poprzedzających złożenie wniosku o przyznanie dodatku mieszkaniowego nie przekracza w gospodarstwie jednoosobowym 40% kwoty przeciętnego wynagrodzenia w gospodarce narodowej i 30% tej kwoty w gospodarstwie wieloosobowym obowiązującej w dniu złożenia wniosku. Przeciętne wynagrodzenie w gospodarce narodowej za rok 2024 wynosiło 8.181,72 zł.

Od 1 stycznia 2004 r. wypłata dodatków mieszkaniowych w całości finansowana jest z budżetu gminy, na terenie której położony jest lokal. Świadczenie przyznawane jest zawsze na okres 6 miesięcy. Jego wysokość stanowi różnicę wysokości wydatków ponoszonych na utrzymanie mieszkania, a wskazanym ustawą procentowym udziałem średniego miesięcznego dochodu gospodarstwa domowego.

Raport o stanie Gminy Sosnowiec za 2025 rok

Zgodnie z ustawą wysokość dodatku mieszkaniowego łącznie z ryczałtem na zakup opału nie może przekroczyć 70% wydatków czynszowych. Ustawa o dodatkach mieszkaniowych pozwala Radzie Gminy na obniżenie lub podwyższenie 70% wskaźnika w granicach 20 punktów procentowych. Oznacza to, że w zależności od uchwały rady gminy maksymalna wysokość wypłacanych dodatków mieszkaniowych może kształtować się w przedziale od 50% do 90% wydatków.

Rada Miasta uchwałą nr 374/XX/2019 z dnia 18 grudnia 2019 r. od stycznia 2020 r. ponownie obniżyła wysokość wskaźnika procentowego na czas nieokreślony tak, że wysokość dodatku mieszkaniowego łącznie z ryczałtem nie może przekraczać 50% wydatków faktycznie poniesionych na utrzymanie lokalu lub wydatków przypadających na normatywną powierzchnię zajmowanego lokalu.

W 2025 r. z pomocy w formie dodatku mieszkaniowego skorzystało 3.371 gospodarstw domowych. W porównaniu do roku 2024 nieznacznie spadła liczba gospodarstw domowych oraz liczba wypłaconych świadczeń.

Miejski Ośrodek Pomocy Społecznej w 2025 r. na wypłatę świadczeń w formie dodatku mieszkaniowego wydał łącznie 11.570.994,42 zł. Wypłacono 32.791 świadczenia, a średnia kwota dodatku osiągnęła wartość 352,87 zł.

Rok	Kwota wypłaconych dodatków w zł	Liczba wypłaconych dodatków	Średni dodatek w zł
2023	10.799.308	35.687	302,61
2024	11.286.914	33.403	337,90
2025	11.570.994	32.791	352,87

Liczba i kwota wypłaconych dodatków mieszkaniowych w latach 2023–2025.

Wydatki poniesione na wypłatę świadczeń w 2025 r. były wyższe niż w roku 2024. Na wzrost wartości wypłaconych świadczeń miał wpływ przede wszystkim wzrost średniej kwoty wypłacanego dodatku mieszkaniowego. W 2024 r. średnia kwota wypłacanego świadczenia wynosiła 337,90 zł, a w 2025 r. wzrosła do 352,87 zł, czyli o 14,97 zł w stosunku do roku ubiegłego.

Dodatek energetyczny

Od dnia 1 stycznia 2014 r. wprowadzony został zryczałtowany dodatek energetyczny dla odbiorcy wrażliwego energii elektrycznej zgodnie z ustawą z dnia 10 kwietnia 1997 roku – Prawo energetyczne (tekst jednolity Dz. U. z 2024 r. poz. 266, 834, 859).

Wypłata dodatku energetycznego zgodnie z art. 5f pkt 1 ustawy jest zadaniem z zakresu administracji rządowej. Dodatek energetyczny wypłacają gminy po otrzymaniu dotacji celowej z budżetu państwa na finansowanie wypłat dodatku energetycznego dla odbiorcy wrażliwego energii elektrycznej, któremu przysługuje zryczałtowany dodatek energetyczny.

Zgodnie z ustawą odbiorcą wrażliwym energii elektrycznej jest osoba, której przyznano dodatek mieszkaniowy w rozumieniu art. 2 ust. 1 ustawy z dnia 21 czerwca 2001 r. o dodatkach mieszkaniowych (t.j. Dz. U. z 2023 r. poz. 1335), która jest stroną umowy kompleksowej lub umowy sprzedaży energii elektrycznej zawartej z przedsiębiorstwem energetycznym i zamieszkuje w miejscu dostarczania energii elektrycznej (art. 3, pkt 13 c).

W 2025 r. Ośrodek nie realizował zadań z zakresu dodatków energetycznych zgodnie z art. 15 ustawy z dnia 17 grudnia 2021 r. o dodatku osłonowym, który wskazuje, że wnioski o dodatek energetyczny złożone od dnia wejścia w życie ustawy do dnia 31 grudnia 2027 r. pozostawia się bez rozpoznania.

Refundacja podatku VAT za gaz

Ustawa o szczególnej ochronie odbiorców paliw gazowych w 2023 r. oraz 2024 r. w związku z sytuacją na rynku gazu reguluje zasady i tryb refundacji kwoty odpowiadającej podatkowi VAT wynikającej z opłaconej faktury dokumentującej dostarczenie paliw gazowych od 1 stycznia do 31 grudnia 2023 r. do odbiorcy paliw gazowych. Ustawa ta została znowelizowana 31 grudnia 2023 r. i okres, za który można wnioskować o zwrot podatku VAT za gaz został przedłużony do 30 czerwca 2024 r. O refundację mogą się ubiegać te gospodarstwa domowe, które używają gazu do celów grzewczych.

Refundacja podatku VAT była zadaniem zleconym gminie, wypłacanym ze środków Funduszu Covid-19. Do Miejskiego Ośrodka Pomocy Społecznej w 2025 r. wpłynęło 20 wniosków o przyznanie refundacji podatku Vat za gaz; wydano 15 decyzji odmownych a 5 postępowań umorzono. W 2025 r. zakończono realizację programu.

Bon ciepłowniczy

Bon ciepłowniczy jest świadczeniem pieniężnym, który ma na celu zapewnienie wsparcia dla osób najuboższych. Został wprowadzony ustawą z 12 września 2025 r. o bonie ciepłowniczym oraz o zmianie niektórych ustaw w celu ograniczenia wysokości cen energii elektrycznej. Bon ciepłowniczy przyznaje się dwa razy: w 2025 r. i w 2026 r.

W 2025 r. do Ośrodka wpłynęło 173 wnioski o bon ciepłowniczy. Pozytywnie rozpatrzono 78 wniosków. Wydano 10 decyzji odmownych, 24 postępowania umorzono, a 61 wniosków pozostawiono bez rozpatrzenia. Wypłata bonów ciepłowniczych realizowana będzie w 2026 r. z dotacji celowej z budżetu państwa.

5. Działania prowadzone przez Wydział Polityki Społecznej Urzędu Miejskiego

Działania na rzecz seniorów

PROGRAM AKTYWNY SENIOR 60+

Program „Aktywny Senior 60+” skierowany jest do osób, które ukończyły 60 rok życia i mieszkają na terenie miasta Sosnowca. Program realizowany jest od 1 stycznia 2014 roku. Został przyjęty Uchwałą Rady Miejskiej w Sosnowcu Nr 676/XXXVIII/2013 z dnia 23 maja 2013 r. Program „Aktywny Senior 60+” polega na udzielaniu przez firmy, punkty usługowe, placówki handlowe, które są partnerami Programu, szeregu zniżek, rabatów i ulg wszystkim jego uczestnikom. Potwierdzeniem udziału w Programie jest imienna Karta, którą seniorzy otrzymują po złożeniu stosownego wniosku w Wydziale Polityki Społecznej. Wzór Karty określony jest w Zarządzeniu Nr 941 Prezydenta Miasta Sosnowca z dnia 6 sierpnia 2013 r. w sprawie: zasad wydawania karty, przystępowania oraz uczestnictwa w Programie „Aktywny Senior 60+”. Od momentu realizacji do tej pory do projektu przystąpiło 23.322 seniorów, natomiast w 2025 roku wydano 1.493 karty seniora.

PROGRAM „PUDEŁKO ŻYCIA”

„Pudełko życia” to projekt realizowany w ramach programu „Aktywny Senior 60+”. Skierowany jest on do osób powyżej 60. roku życia, chorych, samotnych, niepełnosprawnych. Istotą „Pudełka życia” jest przyspieszenie dotarcia do kluczowych informacji ratujących życie, usprawnienie pracy ratowników medycznych, skrócenie czasu udzielania pomocy medycznej w domu osoby wzywającej pomoc. Projekt polega na tym, iż w symbolicznym pudełku lub innym opakowaniu (np. słoik lub puszka), oznakowanym charakterystyczną naklejką, umieszczane są niezbędne informacje o rodzaju choroby, przyjmowanych lekach przez daną osobę, dane kontaktowe do bliskich. Oznakowane naklejką opakowanie umieszczane jest w lodówce (jak wskazują statystyki, prawie 100% gospodarstw domowych jest wyposażonych w ten sprzęt AGD), znajdującej się w mieszkaniu właściciela danego pudełka życia. Na drzwiach lodówki zostaje naklejone takie samo oznakowanie, jak na opakowaniu. Umożliwi to szybkie odnalezienie pudełka przez ratowników medycznych. „Pudełko życia” wydawane jest wszystkim chętnym uczestnikom Programu „Aktywny Senior 60+” oraz na życzenie rodzinom ludzi starszych.

ZŁOTA RĄCZKA DLA SENIORA

Celem projektu jest podniesienie oraz poprawa jakości życia poprzez zapewnienie seniorom dostępu do bezpłatnych usług w zakresie drobnych napraw domowych. Z pomocy skorzystali seniorzy miasta Sosnowca, którzy ukończyli 70 rok życia, a którym często trudno jest poradzić sobie z domowymi naprawami, a nie zawsze mogą liczyć na wsparcie bliskich osób. Realizatorem zadania była Sosnowiecka Spółdzielnia Socjalna S3 w Sosnowcu ul. Generała Grota Roweckiego 2, wyłoniona w drodze otwartego konkursu ofert. Zlecenie usługi przyjmowane było telefonicznie w Wydziale Polityki Społecznej Urzędu Miejskiego w Sosnowcu. Program cieszył się ogromnym zainteresowaniem wśród seniorów. Od 02.01.2025 r. do 31.12.2025 r. przyjęto 319 zleceń.

SOSNOWIECKIE DNI SENIORA

Sosnowieckie Dni Seniora odbywają się w mieście od 2016 roku. Organizowane są pod patronatem Prezydenta Miasta Sosnowca – Arkadiusza Chęcińskiego. W roku 2025 Dni Seniora połączono z Sosnowieckim Balem Międzypokoleniowym z okazji 10-lecia Rady Seniorów i 25-lecia Młodzieżowej Rady, który odbył się w październiku w Restauracji „Moja Pasja w Sosnowcu”. W wydarzeniu uczestniczyło 300 osób, w tym delegacja Rady Seniorów z zaprzyjaźnionego miasta Dziwnowa wraz z Burmistrzem miasta.

STRZELECKIE WAGARY Z BABCIA I DZIADKIEM

21 marca 2025 r. po raz pierwszy sosnowieccy seniorzy wraz z młodzieżą świętowali dzień wagarowicza w nietypowy sposób. Impreza miała miejsce w Liceum Ogólnokształcącym im. K.K. Baczyńskiego z udziałem młodzieży klas mundurowych. Uczestnicy (blisko 100 osób) mieli okazję nauczyć się obsługi broni oraz podstaw pierwszej pomocy pod okiem uczniów klas wojskowych i ratowniczych.

„GRILL POD PALMAMI” ORAZ „GRILL - POŻEGNANIE LATA”

To kolejne dwie imprezy zorganizowane dla sosnowieckich seniorów. Pierwsza odbyła się w Egzotarium, druga w Parku Kuronia. Imprezie towarzyszyła muzyka na żywo oraz poczęstunek. W każdym wydarzeniu uczestniczyło ponad 200 osób.

WIGILIA DLA SENIORÓW

Co roku w grudniu odbywa się Wigilia dla przedstawicieli środowisk senioralnych. Seniorzy spotykają się przy wspólnym stole, dzielą opłatkiem i degustują tradycyjne dania wigilijne. Nie brakuje też wspólnego kolędowania.

RADA SENIORÓW MIASTA SOSNOWCA

Rada Seniorów jest organem doradczym, konsultacyjnym i inicjatywnym, który wspiera miasto w realizacji polityki senioralnej. Posiedzenia rady odbywają się na sesjach raz w miesiącu, a członkowie rady działają w utworzonych komisjach. Obsługa administracyjno-techniczna funkcjonującej w mieście Rady Seniorów realizowana jest przez Wydział Polityki Społecznej. W listopadzie 2025 roku odbyły się wybory do Rady Seniorów kadencja 2025-2029. Swoją kandydaturę zgłosiły 24 osoby. Zgodnie z zapisem statutu do Rady w drodze wyborów weszło 21 członków. Na pierwszej sesji inauguracyjnej wybrano nowy zarząd, w skład którego weszli: Przewodnicząca - Pani Ewa Kamizela-Baranowska, Zastępca - Pani Grażyna Stanek, Sekretarz - Pan Jerzy Karpiński.

KLUBY SENIOR+

Klub „Senior+” to ośrodek wsparcia przeznaczony dla osób nieaktywnych zawodowo w wieku 60+. Jest to przestrzeń przeznaczona dla osób starszych, w której mogą się spotkać i spędzić wspólnie czas. To miejsce, w którym klubowicze - dysponujący dużą ilością wolnego czasu - mogą nawiązać nowe znajomości, spędzić czas wspólnie z innymi osobami, mogą nauczyć się nowych umiejętności, nabyć nowe zainteresowania lub rozwijać dotychczasowe. Korzystanie z takiej placówki jest dobrowolne i nieodpłatne. Zostały utworzone w ramach programu wieloletniego Senior+ na lata 2021-2025.

Moduł I „Utworzenie lub wyposażenie placówki Senior+”. W mieście działają dwa Kluby Senior+ przy ul. Jodłowej 4 oraz Sobieskiego 3d. Klub Senior+ przy ul. Jodłowej 4 działa od 2021 roku i jest przeznaczony dla 20 seniorów natomiast Klub Senior+ przy ul. Sobieskiego 3d działa od 2023 roku i dla 25 seniorów. W ramach Modułu II „Zapewnienie funkcjonowania już istniejących ośrodków wsparcia, utworzonych w ramach modułu 1” gmina rokrocznie składa wnioski o przyznanie dotacji na ich dalsze funkcjonowanie.



Programy i działania na rzecz rodzin wielodzietnych

PROGRAM „MIEJ WIĘCEJ”

Niezależnie od ogólnopolskiego, rządowego programu wspierania rodzin wielodzietnych - „KARTA DUŻEJ RODZINY” w gminie Sosnowiec od stycznia 2013 roku na mocy Uchwały Rady Miejskiej nr 387/XXIII/2012 z dnia 23 maja 2012 r. realizowany jest lokalny program MIEJ WIĘCEJ, skierowany do rodzin wielodzietnych i rodzin zastępczych, zamieszkujących na terenie miasta. Program obejmuje również dzieci przebywające w placówkach opiekuńczo-wychowawczych z terenu Sosnowca. W programie lokalnym nie obowiązuje żadne kryterium dochodowe. Każdy członek uprawnionej rodziny otrzymuje indywidualną kartę, która uprawnia do korzystania ze zniżek, rabatów oferowanych przez Partnerów Programu „MIEJ WIĘCEJ” tj. jednostki miejskie oraz podmioty zewnętrzne. W roku 2025 r. wydano 203 karty Programu.

KARTA DUŻEJ RODZINY

Ogólnopolska Karta Dużej Rodziny to system zniżek i dodatkowych uprawnień dla rodzin wielodzietnych. Jej posiadacze mają możliwość korzystania z katalogu ofert z wielu dziedzin zarówno w instytucjach publicznych, jak i u prywatnych przedsiębiorców, niezależnie od uzyskiwanych w gospodarstwie dochodów.

Zasady, sposób realizacji oraz finansowanie tego zadania określone zostało w Ustawie z dnia 5 grudnia 2014 r. o Karcie Dużej Rodziny.

Dotacja dla gmin na obsługę Karty Dużej Rodziny (KDR) jest dotacją celową z budżetu państwa, a jej wysokość zależy od rodzaju i liczby rozpatrzonych wniosków zgodnie z poniższą tabelą.

Data obowiązywania kwot od: 01.03.2025 r. do: 31.12.2025 r.	
Nazwa pozycji	Kwota (w zł)
Wniosek o dodanie rodziny	25,00
Wniosek o dodanie rodziny dla rodzin składających się wyłącznie z rodziców	25,00
Wniosek o uzupełnienie rodziny	0,00
Wniosek o dodanie nowej osoby	8,00
Wniosek o duplikat	6,00
Wniosek o nową Kartę dla osoby, która już była posiadaczem	8,00
Liczba osób, którym wydano decyzję stwierdzającą utratę prawa do posiadania Karty lub przyznanie Karty z naruszeniem przepisów ustawy	8,00
Wniosek o przyznanie dodatkowej formy Karty Dużej Rodziny	6,00

Karta Dużej Rodziny (KDR) funkcjonuje w dwóch głównych formach: tradycyjnej (plastikowej) oraz elektronicznej (w aplikacji mObywatel). Dodatkowa forma karty (np. domówienie plastiku do posiadanej wersji elektronicznej) kosztuje 10 zł. Obie formy mają tę samą moc prawną, a elektroniczna (mKDR) pozwala dodatkowo wyświetlać karty dzieci i małżonka.

Miejsca, w których posiadaczom Kart Dużej Rodziny przysługują określone zniżki, oznaczone są ujednoliconym znakiem - logo „Tu honorujemy Kartę Dużej Rodziny”.



Raport o stanie Gminy Sosnowiec za 2025 rok

Poniższa tabela zawiera zestawienie dotyczące funkcjonowania Karty Dużej Rodziny w gminie Sosnowiec w roku 2025 (stan na dzień 31.12.2025 r.)

1. Liczba rodzin posiadających Kartę tradycyjną	3.364
2. Liczba rodzin posiadających Kartę elektroniczną	3.407
3. Liczba rodzin posiadających obie formy Karty	3.357
4. Liczba rodzin posiadających jakiegokolwiek rodzaj Karty	3.414
<u>Liczba złożonych wniosków ogółem</u>	256
w tym:	
- dodanie nowej rodziny	178
- duplikat Karty	16
- nowa osoba w rodzinie	20
- przedłużenie ważności Karty lub zmiana danych	36
- uzupełnienie rodziny	4
- dodatkowa forma fizyczna karty	2
Liczba decyzji odmownych (osoby)	3
Liczba Kart wydanych ogółem (tradycyjnych i elektronicznych)	12.321
Dotacja przekazana przez Śląski Urząd Wojewódzki na realizację ustawy w okresie styczeń–grudzień 2025 r. (kwota wynika z ustalonych przez ŚUW wskaźników)	4.644,00 zł

Źródło: Wydział Polityki Społecznej.

Wśród wniosków złożonych w roku 2024 r. dominowały wnioski rodziców, którzy kiedykolwiek posiadali na utrzymaniu co najmniej troje dzieci bez względu na ich aktualny wiek.

W dalszej kolejności o Kartę ubiegały się tzw. nowe rodziny, w których rodzice mają na utrzymaniu co najmniej troje uczących dzieci w wieku do 18 lub do 25 roku życia oraz wnioski osób, które kontynuują naukę i przedłużają ważność Karty a także wnioski o przyznanie Kart dla nowych członków rodzin (dzieci, małżonków).

W strukturze rodzin wielodzietnych dominującym modelem rodziny niezmiennie pozostaje rodzina 5 - osobowa (model 2+3).

Na podstawie ustawy z dnia 5 grudnia 2014 r. o Karcie Dużej Rodziny organ administracji publicznej odmówił przyznania Karty Dużej Rodziny m.in.:

1. wnioskodawca nie posiada lub nie posiadał na utrzymaniu co najmniej trojga dzieci (art. 4 ust. 1 ustawy);
2. dzieci wskazane we wniosku nie spełniają kryteriów ustawowych, w tym dotyczących wieku, kontynuowania nauki lub pozostawania na utrzymaniu rodzica (art. 4 ust. 2–4 ustawy);
3. wnioskodawca nie sprawuje władzy rodzicielskiej lub władza ta została ograniczona, zawieszona bądź wnioskodawca został jej pozbawiony.

NIEODPŁATNA POMOC PRAWNA

Nieodpłatna pomoc prawna jest zadaniem zleconym gminie z zakresu administracji rządowej na realizację którego gmina otrzymuje dotację z budżetu państwa. Zasady, sposób realizacji oraz finansowanie tego zadania zostały określone w ustawie z dnia 5 sierpnia 2015 r. o nieodpłatnej pomocy prawnej, nieodpłatnym poradnictwie obywatelskim oraz edukacji prawnej. Zgodnie z ustawą nieodpłatna pomoc prawna, nieodpłatne poradnictwo obywatelskie oraz nieodpłatna mediacja zapewniana jest każdej osobie, która złoży stosowne oświadczenie, że nie jest w stanie ponieść kosztów odpłatnej pomocy prawnej.

W 2025 r. w Sosnowcu funkcjonowało 7 punktów, w których udzielane są nieodpłatne porady prawne, nieodpłatne poradnictwo obywatelskie oraz nieodpłatne mediacje świadczone przez adwokatów, radców prawnych i organizacje pozarządowe prowadzące działalność pożytku publicznego. W 2025

Raport o stanie Gminy Sosnowiec za 2025 rok

roku udzielono łącznie 3.556 nieodpłatnych porad prawnych. Punkty na terenie miasta czynne są od poniedziałku do piątku przez 4 godziny dziennie, zarówno w godzinach popołudniowych, jak i popołudniowych. Aby zapewnić jak najdogodniejszy dostęp do punktów zdecydowano, aby rozlokować je w lokalach, do których tytuł prawny posiada gmina w poszczególnych dzielnicach Sosnowca z dogodnym dostępem pod względem komunikacji. Obowiązują wcześniejsze zapisy na porady – telefonicznie lub za pomocą platformy internetowej dostępnej na stronie Miasta oraz BIP. Osoby uprawnione do skorzystania z pomocy prawnej mają możliwość wypełnienia anonimowej ankiety na temat jakości świadczonych w punktach usług, a także położenia lokalu.

Aktualne informacje dotyczące udzielania nieodpłatnej pomocy prawnej na terenie miasta Sosnowca znajdują się pod adresem: <https://www.bip.um.sosnowiec.pl/m,7044,darmowa-pomoc-prawna-i-poradnictwo-obywatelskie.html>

OPIEKA NAD DZIEĆMI W WIEKU DO LAT 3

Na dzień 31 grudnia 2025 r. na terenie gminy Sosnowiec istniało łącznie 1.583 miejsc opieki nad dziećmi do lat 3 z tego:

- jednostka miejska Zespół Żłobka i Klubów Dziecięcych dysponowała łącznie 591 miejscami (w tym 551 miejsc w 9 oddziałach żłobka i 40 miejsc w 2 klubach dziecięcych),
- 19 podmiotów niepublicznych w 25 lokalizacjach na terenie miasta, dysponujących łącznie 992 miejscami opieki.

ZESPÓŁ ŻŁOBKA I KLUBÓW DZIECIĘCYCH W SOSNOWCU

Oddziały Żłobka i kluby dziecięce wchodzące w skład Zespołu Żłobka i Klubów Dziecięcych w Sosnowcu.

	Liczba miejsc w 2025 r.
Oddział Nr 1 ul. Wojska Polskiego 19	65
Oddział Nr 2 ul. Jagiellońska 13F	25
Oddział Nr 3 ul. Białostocka 17	51
Oddział Nr 4 ul. Staropogońska 64A	100
Oddział Nr 5 ul. Prusa 253A	65
Oddział Nr 6 ul. Czołgistów 5	40
Oddział Nr 7 ul. Sucha 23	120
Oddział Nr 8 ul. Skwerowa 21	60
Oddział Nr 9 ul. J. Piłsudskiego 114	25
RAZEM	551

Kluby Dziecięce wchodzące w skład Zespołu Żłobka i Klubów Dziecięcych w Sosnowcu.

	Liczba miejsc w 2025 r.
Klub Dziecięcy ul. Jagiellońska 13	15

Raport o stanie Gminy Sosnowiec za 2025 rok

Klub Dziecięcy ul. Targowa 18	25
----------------------------------	----

Klub Dziecięcy nr 2 przy ul. Targowej 18 funkcjonował do dnia 31.12.2025 r., został wykreślony z Rejestru Żłobków i Klubów Dziecięcych z dniem 01.01.2026 r.

Siedziba Zespołu Żłobka i Klubów Dziecięcych

ul. B. Prusa 253a

41-219 Sosnowiec

tel.: (32) 263 61 71

www.zlobekmiejski.sosnowiec.pl

PLACÓWKI NIEPUBLICZNE

Żłobki niepubliczne funkcjonujące na terenie gminy Sosnowiec w 2025 r. wraz z liczbą dostępnych miejsc.

1. Prywatny Żłobek „Bolek i Lolek” ul. Sobieskiego 25 – (81 miejsc) oraz ul. Łomżyńska 2 - (62 miejsc).
2. Centrum Zabawy i Rozwoju „Elfik” ul. Prosta 12A - (50 miejsc).
3. Niepubliczny Żłobek „BOBO” ul. Kukutek 47 – (66 miejsc).
4. Niepubliczny Żłobek przy Centrum Edukacji i Rozwoju „Promyczek” ul. Jagiellońska 1B – (28 miejsc).
5. Niepubliczny Żłobek „Calineczka” ul. Bracka 18 - (33 miejsca) oraz ul. Boh. Monte Cassino 24B - (60 miejsc).
6. Niepubliczny Żłobek „Pozytywny Żłobek” ul. Naftowa 31 – (48 miejsc).
7. Niepubliczny Żłobek „Akademia Kolorowych Podróż” ul. Partyzantów 11 – (30 miejsc) oraz ul. Zamkowa 19 – (22 miejsca).
8. Centrum Edukacyjne „Tulipanów” ul. Tulipanów 6 – (56 miejsc).
9. Żłobek „Zagłębiaczek” ul. Wyspiańskiego 87 - (21 miejsc) oraz ul. Kossaka 18 - (22 miejsca) oraz ul. Stalowa 9 - (43 miejsca).
10. Niepubliczny Żłobek „Ja sam” ul. Wojska Polskiego 21A – (49 miejsc) oraz ul. Braci Mieroszewskich 124A – (20 miejsc).
11. Niepubliczny Żłobek „Troskliwe Misie” ul. Struga 1 – (16 miejsc).
12. Niepubliczny Żłobek „Wyspa Marzeń” ul. ks. J. Popiełuszki 36 – (59 miejsc).
13. Niepubliczny Żłobek „Malinowy Domek” al. Wolności 22 – (25 miejsc).
14. Niepubliczny Żłobek „Akademia Malucha Puchatkowo” ul. Czeladzka 56 – (35 miejsc).
15. Żłobek Niepubliczny „Akademia Wyobraźni” ul. Lenartowicza 106 – (56 miejsc).
16. Żłobek „Bolek, Lolek i Tola” ul. Klonowa 12 – (26 miejsc).

Żłobki niepubliczne, które rozpoczęły działalność w trakcie 2025 r.

1. Niepubliczny Żłobek artystyczno-językowy „Smerfusie” ul. Długosza 1 – (40 miejsc)
2. Żłobek „Kraina Maluszka” ul. Gwiazdka 24 – (26 miejsc)
3. „Leśny Żłobek” ul. Zagłębiowska 42B – (18 miejsc)

Żłobki niepubliczne, które zakończyły działalność w trakcie 2025 r.

1. Niepubliczny Żłobek „Kraina Malucha” ul. Gwiazdka 24 – (26 miejsc)
2. Niepubliczny Żłobek „Kraina Malucha” ul. Długosza 1 – (40 miejsc)

DZIENNY OPIEKUN

Działalność dziennego opiekuna prowadzona w lokalu przy ul. Klonowej 12, polegająca na zapewnieniu opieki nad maksymalnie 8 dzieci do lat 3, została zakończona w marcu 2025 r.

Projekty społeczne realizowane przez Wydział Polityki Społecznej w roku 2025 w ramach Regionalnego Programu Fundusze Europejskie dla Śląskiego 2021-2027

W roku 2025 Wydział Polityki Społecznej pozyskał dotację w wysokości 10.947.430,71 zł.

Poniżej znajduje się lista realizowanych w 2025 roku projektów:

1. Tytuł projektu: „Nasza świetlica - Nasze okno na świat!” – II edycja

Realizator: projekt realizowany przez Urząd Miejski oraz Stowarzyszenie Dom Aniołów Stróżów z Katowic (projekt realizowany w partnerstwie)

Okres realizacji projektu: 01.09.2024 r. – 31.01.2027 r.

Wartość projektu:

Wartość dofinansowania: 1.137.970,80 zł.

Wkład własny: 59.893,20 zł

Projekt jest kontynuacją działalności projektu "Nasza świetlica - Nasze okno na świat!" (powstałego w ramach projektu nr RPSL.09.02.01-24-03C0/17).

W ramach projektu prowadzona jest działalność placówki wsparcia dziennego z elementami pracy ulicznej przy ul. Czołgistów 5 w Sosnowcu poprzez wsparcie rodzin zamieszkujących dzielnicę Juliusz w wychowaniu dzieci, w tym pomoc w procesie przygotowania dzieci i młodzieży do samodzielnego życia, objęcie ich działaniami wychowawczymi, opiekuńczymi, edukacyjnymi i profilaktycznymi w zakresie dostosowanym do ich potrzeb rozwojowych, aspiracji i zidentyfikowanych problemów. Projekt dotyczy zagadnień rzeczywiście występujących w danej społeczności, określonych wspólnie z uczestnikami.

Projekt przyczynia się do zmniejszenia problemów występujących w środowisku rodzinnym społeczności lokalnej uczestników projektu.

W projekcie zaplanowano:

- Wsparcie psychologiczne - warsztaty grupowe.
- Wsparcie psychologiczne – spotkania indywidualne.
- Terapia logopedyczna.
- Język angielski.
- Program edukacyjny. Program realizowany przez wyselekcjonowanych korepetytorów z danych przedmiotów.
- Zajęcia z nowoczesnych technologii.
- Warsztaty taneczne.
- Wyjścia, wycieczki, wyjazdy, pikniki wakacyjne.
- Konsultacje logopedyczne.
- Arteterapia.
- Zooterapia: Dogoterapia i Hipoterapia.
- Psychiatra.
- Nauka pływania.

- Zorganizowane szkolenia dla kadry z zakresu pracy z cudzoziemcami i osobami należącymi do mniejszości etnicznych, osobami narażonymi na dyskryminację ze względu na cechy prawnie chronione, ze szczególnym uwzględnieniem dyskryminacji ze względu na orientację seksualną.

Zajęcia przeznaczone są przede wszystkim dla dzieci z różnego rodzaju trudnościami edukacyjnymi, problemami w zachowaniu, zaniedbanych wychowawczo oraz takich, które z uwagi na sytuację rodzinną mają ograniczony dostęp do możliwości rozwojowych.

2. Tytuł projektu: Wsparcie dzieci i młodzieży z Placówek Opiekuńczo - Wychowawczych w Sosnowcu

Realizator: projekt realizowany będzie przez Centrum Obsługi Placówek opiekuńczo-wychowawczych w Sosnowcu.

Okres realizacji projektu: 01.09.2024 r. – 30.11.2027 r.

Wartość dofinansowania z UE: 367.429,12 zł

Projekt ukierunkowany jest na wsparcie wychowanków placówek opiekuńczo-wychowawczych, ze szczególnym uwzględnieniem ich potrzeb emocjonalnych, społecznych oraz edukacyjnych. Wsparciem objętych jest 40 dzieci i młodzieży, które skorzystają z szerokiego wachlarza działań, m.in.:

- konsultacji psychologicznych, pedagogicznych i terapeutycznych,
- zajęć rozwijających zainteresowania i kompetencje,
- indywidualnej pracy wychowawczej,
- działań zapobiegających dyskryminacji i wykluczeniu.

Projekt obejmuje także szkolenia dla kadry placówek – 4 pracowników podniosło kompetencje w obszarze przeciwdziałania dyskryminacji oraz pracy z osobami o zróżnicowanych potrzebach.

Rezultatem projektu jest wzmocnienie potencjału wychowanków, redukcja ryzyka niedostosowania społecznego oraz zwiększenie ich szans na pomyślne funkcjonowanie społeczne.

3. Tytuł projektu: Zróbmy sobie klimat, czyli sprawiedliwa transformacja w Sosnowcu

Realizatorzy: Wydział Polityki Społecznej UM Sosnowiec (lider), MOPS Sosnowiec, Fundacja Epikur, Teatr Zagłębia, Pałac Schoena – Muzeum w Sosnowcu

Okres realizacji: od 01.07.2024 r. do 30.06.2026 r.

Wartość dofinansowania: 9.442.030,79 zł (UE: 8.497.827,71 zł; BP: 944.203,08 zł)

Wkład własny: brak wymogu

Projekt stanowi element działań wspierających proces sprawiedliwej transformacji na obszarach dotkniętych skutkami zmian społeczno-gospodarczych. Jego celem jest zwiększenie aktywności obywatelskiej i budowanie świadomości ekologicznej wśród mieszkańców.

Wsparciem objętych jest ponad 400 osób, które uczestniczą w inicjatywach społecznych, konsultacjach, działaniach animacyjnych, wydarzeniach edukacyjnych oraz procesach partycypacyjnych. Projekt zakłada współtworzenie działań z mieszkańcami, tak aby odpowiadały one realnym lokalnym potrzebom i problemom związanym m.in. ze zmianą klimatu, transformacją energetyczną i przekształceniami gospodarczymi.

Realizowane przedsięwzięcia obejmują zarówno aktywizację środowiskową, jak i większe wydarzenia kulturalno-społeczne (m.in. zrealizowano spektakl „Ziemia obiecana” w reż. Mai Kleczewskiej-Kondrat, przedstawienie zaprezentowano mieszkańcom Sosnowca pięciokrotnie), których celem jest wzmocnienie zaufania społecznego oraz integracja mieszkańców.

Fundacja Epikur realizuje m.in.:

- - cykl warsztatów rozwojowych skierowanych do kobiet, ukierunkowanych na wzmacnianie kompetencji komunikacyjnych, społecznych i osobistych,

- - warsztaty dla mężczyzn, które mają charakter praktyczny i wspierają rozwój osobisty oraz zawodowy uczestników;
- - cykl warsztatów dla seniorów pn. „Cyber Senior – relacje w świecie sztucznej inteligencji”, „Jak żyć bezpiecznie w cyfrowym świecie?” oraz „AI w codziennym użytkowaniu”. Spotkania dotyczyły praktycznego wykorzystania nowych technologii, bezpieczeństwa w sieci oraz świadomego i odpowiedzialnego korzystania z narzędzi cyfrowych, w tym rozwiązań opartych na sztucznej inteligencji.”

Pałac Schoena Muzeum w Sosnowcu prowadzi warsztaty „Mikroprzędzalnia”, zajęcia „Malarnia – cyjanotypia” oraz inicjatywę „Schoenowie w zgodzie z przyrodą” – cyklu przyrodniczych spotkań oraz wydarzeń dla uczestników projektu, łączącym w sposób innowacyjny i przystępny wiedzę historyczną z ekologią, współczesność z historią, wykorzystującym zasoby muzealne, jednocześnie podejmującym problematykę przemysłowych dziejów Sosnowca i rodu Schoenów i przez to pozwalającym uczestnikom projektu zaaprobować zmiany klimatyczne otoczenia i poczuć więź z własną przeszłością – dziedzictwem przemysłowym.

XI. DZIAŁANIA NA RZECZ OSÓB Z NIEPEŁNOSPRAWNOŚCIAMI⁶

Zgodnie z definicją zawartą w Konwencji ONZ o prawach osób niepełnosprawnych osoby z niepełnosprawnościami to takie, „które mają długotrwale naruszoną sprawność fizyczną, umysłową, intelektualną lub w zakresie zmysłów, co może, w oddziaływaniu z różnymi barierami, utrudniać im pełny i skuteczny udział w życiu społecznym na zasadzie równości z innymi osobami”.

1. Działania Wydziału Zdrowia Urzędu Miejskiego w Sosnowcu

I. Programy celowe Państwowego Funduszu Rehabilitacji Osób Niepełnosprawnych realizowane przez Gminę Sosnowiec

Gmina realizuje wieloletnie programy celowe Państwowego Funduszu Rehabilitacji Osób Niepełnosprawnych, które adresowane są zarówno do osób z niepełnosprawnościami, jak i podmiotów instytucjonalnych działających na rzecz niepełnosprawnych mieszkańców Sosnowca.

Do programów zalicza się:

Program „Aktywny samorząd”

Celem głównym programu jest wyeliminowanie lub zmniejszenie barier ograniczających uczestnictwo osób z niepełnosprawnościami w życiu społecznym, zawodowym i w dostępie do edukacji. Cele szczegółowe obejmują:

- przygotowanie osób niepełnosprawnych z zaburzeniami ruchu i percepcji wzrokowej do pełnienia różnych ról społecznych, poprzez umożliwienie im włączenia się do tworzącego się społeczeństwa informacyjnego,
- przygotowanie beneficjentów programu do aktywizacji społecznej, zawodowej lub wsparcie w utrzymaniu zatrudnienia poprzez likwidację lub ograniczenie barier w poruszaniu się oraz barier transportowych,
- umożliwianie beneficjentom programu aktywizacji zawodowej poprzez zastosowanie elementów wspierających ich zatrudnienie,

⁶ Źródło: Wydział Zdrowia; Wydział Polityki Społecznej; Miejski Ośrodek Pomocy Społecznej w Sosnowcu.

- poprawę szans beneficjentów programu na rywalizację o zatrudnienie na otwartym rynku pracy poprzez podwyższanie kwalifikacji zawodowych,
- wzrost kompetencji osób zaangażowanych w proces rehabilitacji osób niepełnosprawnych, pracowników lub pracujących na rzecz jednostek samorządu terytorialnego lub organizacji pozarządowych.

Adresatami programu są przede wszystkim osoby z orzeczonym znacznym i umiarkowanym stopniem niepełnosprawności lub osoby niepełnosprawne do 16 roku życia, w szczególności z dysfunkcjami narządu wzroku, słuchu oraz ruchu, będące mieszkańcami miasta Sosnowca.

Powyższe cele realizowane są poprzez:

1. pomoc w przystosowaniu posiadanego samochodu,
2. pomoc w uzyskaniu prawa jazdy,
3. pomoc w zakupie sprzętu elektronicznego (komputery, smartfony, urządzenia brajlowskie itp.),
4. dofinansowanie szkoleń w zakresie obsługi sprzętu elektronicznego i oprogramowania,
5. dofinansowanie naprawy posiadanego sprzętu elektronicznego,
6. pomoc w zakupie wózka inwalidzkiego o napędzie elektrycznym,
7. dofinansowanie naprawy posiadanego skutera lub wózka inwalidzkiego o napędzie elektrycznym,
8. pomoc w zakupie nowoczesnej protezy kończyn,
9. dofinansowanie naprawy nowoczesnej protezy,
10. pomoc w zakupie skutera inwalidzkiego o napędzie elektrycznym lub oprzyrządowania elektrycznego do wózka ręcznego,
11. pomoc w utrzymaniu aktywności zawodowej - dofinansowanie przedszkola, żłobka dla dziecka niepełnosprawnego mieszkańca,
12. pomoc w uzyskaniu wykształcenia na poziomie wyższym,
13. pomoc w kontynuowaniu rehabilitacji w formie wentylacji domowej.

W 2025 roku gmina na realizację programu pozyskała środki finansowe PFRON w wysokości 1.169 tys. zł. Niepełnosprawni mieszkańcy złożyli 338 wniosków, na ogólną kwotę 1.416 tys. zł. W ramach realizacji programu „Aktywny samorząd” pozytywnie rozpatrzono 303 wnioski i udzielono dofinansowań w wysokości 1.095 tys. zł.

Program wyrównywania różnic między regionami III

Celem strategicznym programu jest wyrównywanie szans oraz zwiększenie dostępu osób niepełnosprawnych do rehabilitacji zawodowej i społecznej ze szczególnym uwzględnieniem osób zamieszkujących regiony słabiej rozwinięte gospodarczo i społecznie. Program wspiera instrumenty pozwalające zmniejszać skutki wykluczenia społecznego beneficjentów ostatecznych.

Obszar D – likwidacja barier transportowych

W ramach realizacji obszaru D programu, w 2025 roku gmina zrealizowała zakup mikrobusu do przewozu osób niepełnosprawnych, w tym dla osób poruszających się przy pomocy wózków inwalidzkich, na potrzeby Domu Pomocy Społecznej Nr 2 przy ul. Jagiellońskiej. Zakup samochodu został dofinansowany środkami PFRON w wysokości 151 tys. zł.



Podstawowym celem projektu było zapewnienie dostępności mieszkańcom Domu Pomocy Społecznej do usług społecznych. Przystosowany pojazd jest głównym elementem, który likwiduje barierę transportową i jest wykorzystywany podczas świadczonych przewozów do: poradni specjalistycznych, szpitali, aptek, na rehabilitację leczniczą, na pobyty uzdrowiskowe oraz w ramach usług kulturalno-rekreacyjnych, w tym m.in. wyjazdów do biblioteki, na zakupy, wycieczki, do muzeum, teatru czy kina. Służy także wyjazdom podopiecznych do: ZUS, MOPS, PFRON, towarzystw ubezpieczeniowych, banków, urzędów pocztowych, administracji mieszkaniowych itp.

Ogólny koszt zakupu pojazdu wyniósł 198 tys. zł. w tym: 151 tys. zł. (76%) zostało pokryte ze środków PFRON, a kwota 47 tys. zł (24%) stanowiła udział własny gminy Sosnowiec.

Obszar F – zapobieganie degradacji infrastruktury warsztatu terapii zajęciowej

W ramach obszaru F Programu w 2025 roku na wniosek organizacji pozarządowych: Towarzystwa Przyjaciół Dzieci TPD i Fundacji im. Brata Alberta, gmina Sosnowiec pozyskała środki PFRON na remonty budynków i otoczenia warsztatów terapii zajęciowej.

Pozyskane środki PFRON wyniosły:

- a) 85 tys. zł. z przeznaczeniem na remont zewnętrznych ciągów komunikacyjnych pieszych przy budynku gminy na ul. Jodłowej 1, oddanym w użytkowanie Towarzystwu Przyjaciół Dzieci, na potrzeby prowadzenia warsztatu terapii zajęciowej;
- b) 174 tys. zł. z przeznaczeniem na termomodernizację i remont poddasza w budynku gminy przy ul. Mikołajczyka 55, oddanym w użytkowanie Fundacji im. Brata Alberta na potrzeby prowadzenia warsztatu terapii zajęciowej.

Ogólne nakłady na realizację w 2025 r. obu projektów remontów budynków gminy wyniosły 257 tys. zł., w tym: 206 tys. zł. zostało pokrytych ze środków PFRON (80%), a kwota 51 tys. zł. stanowiła udział gminy Sosnowiec (20%).

Program „Samodzielność-Aktywność-Mobilność” Dostępne mieszkanie

Celem Programu jest wzrost niezależności beneficjentów oraz ułatwienie im aktywności zawodowej i społecznej poprzez zapewnienie mieszkania wolnego od barier architektonicznych, jako podstawy samodzielnego realizowania planów zawodowych i społecznych.

W ramach programu udzielane jest wsparcie finansowe w celu zamiany mieszkania niedostępnego architektonicznie na mieszkanie wolne o tych barier. Adresatami Programu są osoby ze znaczną niepełnosprawnością narządu ruchu poruszające się za pomocą wózków inwalidzkich.

Na realizację programu gmina pozyskała środki PFRON w wysokości 104 tys. zł. W 2025 roku zrealizowano 1 wniosek, którego wartość wyniosła 104 tys. zł.

II. Realizacja zadań z zakresu zapewniania dostępności dla osób ze szczególnymi potrzebami

Projekt grantowy MSWiA „Dostępny samorząd 2.0.”

W 2024 r. gmina przystąpiła do projektu „Dostępny samorząd 2.0.” Głównym celem projektu jest poprawa dostępności usług publicznych świadczonych przez JST oraz obiektów lub przestrzeni pozostających w dyspozycji JST dla osób ze szczególnymi potrzebami. Projekt realizowany jest w partnerstwie, w skład którego wchodzi Ministerstwo Spraw Wewnętrznych i Administracji (Lider Partnerstwa), Śląski Związek Gmin i Powiatów, Fundacja Instytut Rozwoju Regionalnego oraz Państwowy Fundusz Rehabilitacji Osób Niepełnosprawnych.

Do projektu zakwalifikowało się 80 podmiotów spośród 400 aplikujących, a gmina Sosnowiec uplasowała się na 18 miejscu w rankingu jako pierwsza z województwa śląskiego.

W ramach realizacji projektu w 2025 r. miasto wdrożyło standardy dostępności w JST i otrzymało wsparcie obejmujące: szkolenia, doradztwo indywidualne oraz grant finansowy na realizację przedsięwzięć z zakresu dostępności w wysokości do 300 tys. zł. Kwota grantu została przeznaczona na poprawę dostępności architektonicznej i informacyjno-komunikacyjnej Zespołu Szkół Ogólnokształcących Nr 5 z oddziałami integracyjnymi.

2. Działania Miejskiego Ośrodka Pomocy Społecznej w Sosnowcu

Miejski Ośrodek Pomocy Społecznej realizuje również zadania z zakresu rehabilitacji społecznej osób z niepełnosprawnościami. Powołany do obsługi tego zadania Zespół zajmuje się realizacją dofinansowań ze środków PFRON. Celem wsparcia jest, m.in.:

- zniwelowanie izolacji społecznej osób z niepełnosprawnościami,
- przystosowanie przestrzeni publicznej dla potrzeb osób z niepełnosprawnościami,
- wspieranie środowiska osób z niepełnosprawnościami w celu stworzenia im warunków do pełnego uczestnictwa w pełnieniu ról społecznych,
- wyrobienie poczucia zaradności wśród osób z niepełnosprawnościami oraz umożliwienie codziennego funkcjonowania i komunikowania się ze światem zewnętrznym.

W 2025 r. z dofinansowania ze środków PFRON skorzystało 1.825 osób. Łączna kwota dofinansowania ze środków PFRON do zadań z zakresu rehabilitacji społecznej osób z niepełnosprawnościami 7.668.201,74 zł.

l.p.	Nazwa zadania	Ostateczny plan finansowy 2025 r.	Wykonanie planu finansowego 2025 r.	Wykonanie planu finansowego 2025 r.
		w zł	w zł	w %
REHABILITACJA SPOŁECZNA (MOPS)				
1.	Dofinansowanie likwidacji barier funkcjonalnych	877.670	788.483,44	89,84 %
2.	Dofinansowanie turnusów rehabilitacyjnych	1.381.000	1.355.826,74	98,18 %
3.	Dofinansowanie kosztów działalności warsztatów terapii zajęciowej	3.449.208	3.449.208	100,00%

Raport o stanie Gminy Sosnowiec za 2025 rok

l.p.	Nazwa zadania	Ostateczny plan finansowy 2025 r.	Wykonanie planu finansowego 2025 r.	Wykonanie planu finansowego 2025 r.
		w zł	w zł	w %
4.	Dofinansowanie sportu, kultury, rekreacji i turystyki osób niepełnosprawnościami	35.000	33.295,60	95,13 %
5.	Dofinansowanie zaopatrzenia w sprzęt rehabilitacyjny, przedmioty ortopedyczne i środki pomocnicze	2.047.000	2.041.387,96	99,73 %
6.	Dofinansowanie usług tłumacza jez. migowego	493	0	0 %
Ogółem rehabilitacja społeczna		7.790.371	7.668.201,74	98,43 %

Zestawienie wykonania planu finansowego PFRON 2025 r. (Źródło: MOPS)

Likwidacja barier architektonicznych, technicznych i w komunikowaniu się.

Osoby, które posiadają ważne orzeczenie o niepełnosprawności lub stopniu niepełnosprawności (bądź też równoważne z nim) mogą ubiegać się o dofinansowanie likwidacji barier architektonicznych, technicznych i w komunikowaniu się.

O dofinansowanie likwidacji barier architektonicznych, w związku z indywidualnymi potrzebami, mogą ubiegać się osoby z niepełnosprawnościami, którym likwidacja barier wewnątrz lokalu oraz budowa pochylni, platform i podjazdów do indywidualnych budynków mieszkalnych w znacznym stopniu umożliwi uczestnictwo w życiu społecznym.

Likwidacja barier architektonicznych polegała na adaptacji pomieszczeń higieniczno-sanitarnych do potrzeb wynikających z niepełnosprawności, tj. m.in.: zamiana wanny na natrysk, poręczowanie pomieszczeń, poszerzenie otworów drzwiowych, położenie posadzki antypoślizgowej, likwidacja progów, wyrównanie poziomu podłogi.

W 2025 r. wysokość dofinansowania do likwidacji barier architektonicznych ze środków PFRON wynosiła:

- do 95% kosztów przedsięwzięcia, jednak nie więcej niż 15.000 zł w zakresie likwidacji barier wewnątrz lokalu, dofinansowanie dla osób aktywnych zawodowo mogło być podwyższone do 95% kosztów przedsięwzięcia, jednak nie mogło być wyższe niż 18.000 zł,
- do 95% kosztów przedsięwzięcia, jednak nie więcej niż 25.000 zł, w zakresie likwidacji barier polegających na budowie pochylni i podjazdów do budynków mieszkalnych, z wyłączeniem potrzeb zbiorowych dofinansowanie dla osób aktywnych zawodowo mogło być podwyższone do 95% kosztów przedsięwzięcia, jednak nie mogło być wyższe niż 30.000 zł.

Wyszczególnienie		Likwidacja barier architektonicznych	Likwidacja barier technicznych	Likwidacja barier w komunikowaniu się
2021	Liczba osób, korzystających z dofinansowania	30	54	62
	Łączna kwota środków przekazanych (w zł)	373.601	319.793	143.974
2022	Liczba osób, korzystających z dofinansowania	22	58	35

Raport o stanie Gminy Sosnowiec za 2025 rok

	Łączna kwota środków przekazanych (w zł)	324.356	82.910	501.200
2023	Liczba osób, korzystających z dofinansowania	9	56	45
	Łączna kwota środków przekazanych (w zł)	111.000	272.440,91	95.096,84
2024	Liczba osób, korzystających z dofinansowania	11	60	45
	Łączna kwota środków przekazanych (w zł)	131.400	366.691,65	76.836,92
2025	Liczba osób, korzystających z dofinansowania	15	77	51
	Łączna kwota środków przekazanych (w zł)	224.982,42	463.018,08	100.482,94

Liczba osób korzystających z dofinansowania likwidacji barier w latach 2021-2025 (Źródło: MOPS)

O dofinansowanie likwidacji barier technicznych mogą ubiegać się osoby z niepełnosprawnościami, którym likwidacja barier umożliwi lub ułatwi codzienne funkcjonowanie.

W 2025 r. wysokość dofinansowania do likwidacji barier technicznych ze środków PFRON wynosiła do 95% kosztów zakupu i montażu urządzeń, lecz nie więcej niż 25.000 zł. Wyszczególniono również maksymalne kwoty dofinansowań dla poniższych przedmiotów:

- a) maksymalna wysokość dofinansowania do nabycia łóżka elektrycznie sterowanego wyposażonego w materac bazowy 2.800 zł,
- b) maksymalna wysokość dofinansowania do nabycia łóżka elektrycznie sterowanego obrotowego/z funkcją fotela/pionizacji/łożka elektrycznie sterowanego bariatrycznego – wyposażonego w materac bazowy 5.000 zł,
- c) maksymalna wysokość dofinansowania do nabycia schodółazu 12.000 zł,
- d) maksymalna wysokość dofinansowania do nabycia roweru: trójkołowego/ typu tandem/typu handbike/trójkołowego roweru z napędem elektrycznym 5.000 zł,
- e) maksymalna wysokość dofinansowania do oprzyrządowania samochodu 10.000 zł,
- f) maksymalna wysokość dofinansowania do zakupu skutera elektrycznego 7.000 zł,
- g) maksymalna wysokość dofinansowania do zakupu i montażu podnośników: transportowych, kąpielowych lub sufitowych, wannowych 10.000 zł,
- h) maksymalna wysokość dofinansowania do zakupu fotelików samochodowych 5.000 zł.

Dofinansowania przyznawane były do zakupu, m.in. takich urządzeń, jak: łóżka elektrycznie sterowane, podnośniki, czy schodółazy. O dofinansowanie likwidacji barier w komunikowaniu się mogą ubiegać się osoby, mające problem ze swobodnym kontaktem ze światem zewnętrznym. Likwidacja tej bariery ma im umożliwić komunikowanie się.

W 2025 r. wysokość dofinansowania do likwidacji barier w komunikowaniu się ze środków PFRON wynosiła do 95% kosztów zakupu i montażu urządzeń, jednak nie więcej niż 5.000 zł. Wyszczególniono również maksymalne kwoty dofinansowań dla poniższych przedmiotów:

- a) maksymalna wysokość dofinansowania do nabycia sprzętu komputerowego 1.500 zł,
- b) maksymalna wysokość dofinansowania do nabycia telefonu komórkowego 1.500 zł,
- c) maksymalna wysokość dofinansowania do nabycia udźwiękowionego zegarka (smartwatch) 800,00 zł ,
- d) maksymalna wysokość dofinansowania do nabycia Programu „Mówik” wraz z tabletem 2.700 zł.

Raport o stanie Gminy Sosnowiec za 2025 rok

W 2025 r. dofinansowania te przyznane były do zakupu: przenośnego sprzętu komputerowego, który podłączony do internetu umożliwia osobie z niepełnosprawnościami kontakt ze światem zewnętrznym, udźwiękowionych telefonów komórkowych, „Mówików” wraz z tabletami.

Sport, kultura, rekreacja i turystyka osób z niepełnosprawnościami

O dofinansowanie ze środków PFRON organizacji sportu, kultury, rekreacji i turystyki dla osób z niepełnosprawnościami mogą ubiegać się osoby prawne i jednostki organizacyjne nieposiadające osobowości prawnej, jeżeli:

- a) prowadzą działalność na rzecz osób z niepełnosprawnościami przez okres co najmniej 2 lata przed dniem złożenia wniosku,
- b) udokumentują zapewnienie odpowiednich do potrzeb osób z niepełnosprawnościami warunków technicznych i lokalowych do realizacji zadania,
- c) udokumentują posiadanie środków własnych lub pozyskanych z innych źródeł na sfinansowanie przedsięwzięcia w wysokości nieobjętej dofinansowaniem ze środków PFRON.

Wysokość dofinansowania ze środków PFRON wynosiła w 2025 r. do 60% kosztów organizowanego przedsięwzięcia.

W 2025 r. dofinansowaniem objętych zostało łącznie 104 osób. Wysokość środków przeznaczonych wyniosła 33.295,60 zł.

Zaopatrzenie w sprzęt rehabilitacyjny oraz przedmioty ortopedyczne i środki pomocnicze

O dofinansowanie do nabycia przedmiotów ortopedycznych i środków pomocniczych mogą ubiegać się osoby, które posiadają ważne orzeczenie o niepełnosprawności lub stopniu niepełnosprawności (bądź też równoważne z nim), które dokonały zakupu bądź zamierzają kupić zlecony na wniosek lekarza przedmiot i otrzymały na ten cel dofinansowanie z NFZ oraz spełniają określone kryterium dochodowe.

Wysokość dofinansowania ze środków PFRON w 2025 r. wyniosła do 100% udziału własnego osoby z niepełnosprawnościami w limicie ceny ustalonym na podstawie odrębnych przepisów, jeżeli taki udział był wymagany oraz do 80% sumy kwoty limitu, wyznaczonego przez ministra właściwego do spraw zdrowia oraz wymaganego udziału własnego osoby z niepełnosprawnościami w zakupie tych przedmiotów i środków, jeżeli cena zakupu jest wyższa niż ustalony limit. Dofinansowanie przyznawane było m.in.: do zakupu różnego rodzaju ortez, protez, aparatów słuchowych, wkładek do aparatów, pieluchomajtek, pończoch kikutowych, aparatów do bezdechu sennego, cewników, wózków inwalidzkich, balkoników, materacy przeciwoleżynowych, szkieł okularowych, obuwia ortopedycznego.

Natomiast o dofinansowanie do nabycia sprzętu rehabilitacyjnego może ubiegać się osoba, która posiada ważne orzeczenie o niepełnosprawności lub stopniu niepełnosprawności (bądź też równoważne z nim), u której zachodzi potrzeba rehabilitacji w warunkach domowych (lekarz zaleci konieczność stosowania określonego sprzętu) oraz spełnia określone kryterium dochodowe.

Wysokość dofinansowania ze środków PFRON w 2025 r. wynosiła do 80% kosztów tego sprzętu, jednak nie więcej niż 3.000 zł. Wyszczególniono również maksymalne kwoty dofinansowań dla poniższych przedmiotów:

- a) maksymalna wysokość dofinansowania do nabycia sprzętu komputerowego nie może być wyższa niż 1.500 zł,
- b) maksymalna wysokość dofinansowania do nabycia rowerka stacjonarnego nie może być wyższa niż 800 zł,
- c) maksymalna wysokość dofinansowania do nabycia bieżni rehabilitacyjnej nie może być

wyższa niż 1.000 zł.

Dofinansowania przyznawane były do zakupu m.in.: rowerów rehabilitacyjnych stacjonarnych czy drobnego sprzętu rehabilitacyjnego.

W 2025 r. dofinansowanie do nabycia sprzętu rehabilitacyjnego oraz przedmiotów ortopedycznych i środków pomocniczych otrzymało łącznie 820 osób, w tym 54 dzieci i młodzież z niepełnosprawnościami. Ponadto w ramach zadania sprzęt rehabilitacyjny dla osób prawnych i jednostek organizacyjnych nieposiadających osobowości prawnej przyznano dofinansowanie do zaopatrzenia w sprzęt rehabilitacyjny dla dwóch placówek oświatowych. Wysokość środków przekazanych na realizację zadań o dofinansowanie do nabycia sprzętu rehabilitacyjnego dla osób fizycznych oraz dla osób prawnych i jednostek organizacyjnych nie posiadających osobowości prawnej, a także zaopatrzenia w przedmioty ortopedyczne i środki pomocnicze w 2025 r. wyniosła 2.041.387,96 zł.

Turnusy rehabilitacyjne

Osoby z niepełnosprawnościami mogą skorzystać z dofinansowania do uczestnictwa w turnusie rehabilitacyjnym ze środków PFRON.

Turnus rehabilitacyjny to aktywna forma rehabilitacji połączona z elementami wypoczynku lub rekreacji mająca na celu poprawę sprawności, wyrobienie zaradności, pobudzenie i rozwijanie zainteresowań osób z niepełnosprawnościami. O dofinansowanie do turnusu rehabilitacyjnego może ubiegać się osoba, która posiada orzeczenia o niepełnosprawności lub stopniu niepełnosprawności (bądź też równoważne z nim), została skierowana na turnus przez lekarza oraz złożyła oświadczenie o wysokości dochodu wraz z informacją o liczbie osób we wspólnym gospodarstwie domowym.

W 2025 r. dofinansowanie otrzymało łącznie 653 osoby, w tym 43 dzieci i młodzieży z niepełnosprawnościami, 412 dorosłych osób z niepełnosprawnościami, 12 osób zatrudnionych w zakładzie pracy chronionej oraz 186 opiekunów. Kwota wydatkowana w ramach przedmiotowego zadania to 1.355.826,74 zł.

Dofinansowanie kosztów działalności warsztatów terapii zajęciowej (WZT)

W Sosnowcu funkcjonują 2 warsztaty terapii zajęciowej, do których uczęszcza łącznie 98 osób ze znacznym i umiarkowanym stopniem niepełnosprawności:

1. WZT przy Fundacji im. Brata Alberta z siedzibą przy ul. Mikołajczyka 55. W zajęciach prowadzonych przez WZT biorą udział 43 osoby,
2. WZT przy TPD oddział miejski Sosnowiec z siedzibą przy ul. Jodłowej 1. W zajęciach prowadzonych przez WZT bierze udział 55 osób.

Działalność WZT jest współfinansowana w wysokości 90 % kosztów uczestnictwa ze środków PFRON, natomiast powiat ponosi 10 % kosztów pobytu. Celem działalności warsztatów jest realizacja zadań stwarzających osobom z niepełnosprawnościami niezdolnym do podjęcia pracy, możliwość rehabilitacji społecznej i zawodowej w zakresie pozyskiwania lub przywracania umiejętności niezbędnych do funkcjonowania w społeczeństwie oraz podjęcia zatrudnienia.

W 2025 r. na działalność warsztatów terapii zajęciowej w Sosnowcu miasto przekazało 3.832.453,33 zł, w tym ze środków PFRON 3.449.208 zł oraz 383.245,33 zł ze środków powiatu. Ponadto mieszkańcy Sosnowca korzystają z zajęć w warsztatach terapii zajęciowej w miastach ościennych: Dąbrowie

Raport o stanie Gminy Sosnowiec za 2025 rok

Górnicy, Katowicach, Krakowie, Chorzowie. Gmina pokrywa 10% kosztów (62.102,49 zł) pobytu tych osób, zgodnie z zawartymi porozumieniami. Z zajęć WTZ poza terenem miasta skorzystało 14 osób.

Powiatowy Zespół do Spraw Orzekania o Niepełnosprawności

Miejski Ośrodek Pomocy Społecznej w Sosnowcu w ramach powierzonych zadań prowadzi obsługę finansowo – kadrową Powiatowego Zespołu do Spraw Orzekania o Niepełnosprawności (PZON).

Podstawowe znaczenie przy orzekaniu o niepełnosprawności mają w szczególności przepisy Ustawy z dnia 27 sierpnia 1997 roku o rehabilitacji zawodowej i społecznej oraz zatrudnianiu osób niepełnosprawnych i akty wykonawcze do tej ustawy wraz z zawartymi w nich definicjami niepełnosprawności i stopni niepełnosprawności. W 2025 r. Ministerstwo Rodziny, Pracy i Polityki Społecznej doprecyzowało szczegółowe zasady wydawania orzeczeń o niepełnosprawności oraz stopniu niepełnosprawności dotyczące osób cierpiących na rzadkie schorzenia genetyczne, charakteryzujące się jednorodnym przebiegiem oraz nierokujące – zgodnie z aktualną wiedzą medyczną – poprawy klinicznej ani funkcjonalnej. W ramach tych wytycznych opracowano katalog wybranych schorzeń genetycznych skierowany do lekarzy orzekających w powiatowych i wojewódzkich zespołach do spraw orzekania o niepełnosprawności. W ramach przeprowadzonych zmian wydłużone zostały okresy ważności tych orzeczeń.

Ustalone są trzy stopnie niepełnosprawności dla osób powyżej 16 r. ż., które stosuje się do realizacji celów określonych ustawą:

- znaczny,
- umiarkowany,
- lekki.

Zasady finansowania zespołów do spraw orzekania o niepełnosprawności regulują przepisy ustawy z dnia 27 sierpnia 1997 r. o rehabilitacji zawodowej i społecznej oraz zatrudnianiu osób niepełnosprawnych. Zgodnie z art. 6 ust. 1a przedmiotowej ustawy wydatki związane z tworzeniem i działalnością zespołów są pokrywane ze środków finansowych budżetu państwa. Wydatki te mogą być również pokrywane ze środków finansowych jednostek samorządu terytorialnego. W 2025 r. wydatki na obsługę działalności Zespołu, pochodzące z dotacji wyniosły 1.998.759,00 zł.

Powiatowy Zespół do Spraw Orzekania o Niepełnosprawności powołuje i odwołuje Prezydent Miasta, po uzyskaniu zgody Wojewody, w ramach zadań z zakresu administracji rządowej. Nadzór nad orzekaniem o niepełnosprawności i stopniu niepełnosprawności sprawuje Pełnomocnik Rządu do Spraw Osób Niepełnosprawnych oraz Wojewoda. PZON w Sosnowcu funkcjonuje przy Miejskim Ośrodku Pomocy Społecznej jako jednostka wyodrębniona organizacyjnie i merytorycznie. Użycie przyimka „przy” oznacza jednocześnie współwystępowanie odrębności organizacyjnej i merytorycznej o czym świadczy sposób powoływania i odwoływania zespołu, przewodniczącego oraz pozostałych członków. Jest więc jednostką o uprawnieniach organu orzekającego o stopniu niepełnosprawności jako I instancja. Obsługę finansowo – kadrową Zespołu zapewnia Dyrektor Miejskiego Ośrodka Pomocy Społecznej na podstawie Zarządzenia Prezydenta Miasta Sosnowca.

W 2025 r. Powiatowy Zespół do Spraw Orzekania o Niepełnosprawności w Sosnowcu zrealizował 12.650 zadań. Przyjęto 5.066 wniosków o ustalenie niepełnosprawności oraz stopnia niepełnosprawności, wydano natomiast 5.448 orzeczeń, co wskazuje na rozpatrzenie większej liczby spraw niż liczba wniosków przyjętych w danym roku. Do powyższej sytuacji przyczyniło się wejście w życie ustawy z dnia 24 lipca 2024 r. o zmianie ustawy o rehabilitacji zawodowej i społecznej oraz

Raport o stanie Gminy Sosnowiec za 2025 rok

zatrudnianiu osób niepełnosprawnych (Dz. U. z 2024 r. poz. 1165), która wprowadziła możliwość składania wniosków odpowiednio do 2 miesięcy przed upływem terminu ważności orzeczenia, a w przypadku osób kończących 16 r. ż. – do 3 miesięcy przed upływem tego terminu. Wejście w życie powyższych przepisów spowodowało wzrost liczby wniosków złożonych w czwartym kwartale 2024 r., których rozpatrzenie – z uwagi na obowiązujące przepisy- nastąpić mogło nie wcześniej niż w 2025 r., co w konsekwencji skutkowało wydaniem w 2025 r. o 382 orzeczenia więcej niż liczba przyjętych wniosków.

Rodzaj sprawy		2022 r.	2023 r.	2024 r.	2025 r.
Liczba przyjętych wniosków o ustalenie niepełnosprawności i stopnia niepełnosprawności		4.260	4.793	5.499	5.066
w tym:	Osoby przed 16-tym r. ż.	332	410	482	370
	Osoby po 16-tym r. ż.	3.928	4.383	5.017	4.696
Liczba wydanych orzeczeń		3.890	4.893	4.921	5.448
w tym:	Osoby przed 16-tym r. ż.	320	383	468	396
	Osoby po 16-tym r. ż. – stopień niepełnosprawności	3.570	4.510	4.453	5.052
Liczba wydanych legitymacji		1.556	2.337	2.483	2.771
w tym:	Osobom przed 16-tym r. ż.	119	138	204	178
	Osobom po 16-tym r. ż.	1.437	2.199	2.279	2.593
Liczba przyjętych odwołań		295	242	336	394
Liczba wydanych kart parkingowych		1.292	1.818	1.774	1.980
Liczba przyjętych wniosków o wydanie kopii orzeczenia		183	213	172	188
Liczba przyjętych wniosków w sprawie wydania decyzji ustalającej poziom potrzeby wsparcia (realizowane od stycznia 2024 r.)		-	-	1.559	732
Liczba wydanych zaświadczeń potwierdzających złożenie wniosku i określające termin ważności dotychczasowego orzeczenia (realizowane od sierpnia 2024 r.)		-	-	888	1.519
Razem przyjętych spraw do realizacji		7.586	9.403	12.711	12.650

Sprawy rozpatrywane przez Powiatowy Zespół do Spraw Orzekania o Niepełnosprawności w latach 2022 – 2025 (Źródło: MOPS).

3. Działania Wydziału Polityki Społecznej Urzędu Miejskiego w Sosnowcu⁷

I. Działania na rzecz osób z niepełnosprawnościami

Ośrodek Wsparcia i Testów

Ośrodek prowadzi działalność w budynku przy ul. Armii Krajowej 91 w Sosnowcu. Powstał w ramach programu Państwowego Funduszu Rehabilitacji Osób Niepełnosprawnych pn. „Centra informacyjno-doradcze dla osób z niepełnosprawnością”. Program realizowany jest w gminie od 2022 roku. Zakres działalności OWiT obejmuje:

- 1) prezentowanie korzyści wynikających ze stosowania technologii asystujących w takich obszarach jak: komunikowanie się, dostęp do informacji, nauka, praca, rozwijanie hobby, zwiększenie aktywności życiowej, samodzielności i zaradności osobistej oraz dbałości o zdrowie,
- 2) świadczenie porad osobom z niepełnosprawnością (OzN) w optymalnym wyborze, właściwych do aktualnych potrzeb, technologii asystujących i ich prezentacja,
- 3) prowadzenie wstępnego instruktażu oraz wskazywanie potencjału wykorzystania technologii asystujących w życiu codziennym lub pomoc OzN w wyszukiwaniu stosowanych szkoleń w tym zakresie,
- 4) wypożyczanie sprzętów, urządzeń i oprogramowania w celu ich testowania przez OzN poza siedzibą OWiT,
- 5) świadczenie porad członkom rodzin OzN i ich opiekunom, ze szczególnym uwzględnieniem zagadnień dotyczących wykorzystania technologii asystujących.

Beneficjentami OWiT mogą być osoby, które spełniają następujące warunki:

- 1) przedstawiają skierowanie z PFRON celem udzielenia wsparcia w ramach zadania (najpóźniej w dniu przystąpienia do wsparcia),
- 2) posiadają aktualne orzeczenie o stopniu niepełnosprawności lub aktualne orzeczenie o niepełnosprawności lub aktualne orzeczenie równoważne (orzeczenie lekarza orzecznika Zakładu Ubezpieczeń Społecznych lub orzeczenie o zaliczeniu do jednej z grup inwalidzkich), Ośrodek Wsparcia i Testów jest dostępny komunikacyjnie dla OzN (telefonicznie oraz mailowo) 8 godzin dziennie, 5 dni w tygodniu, przez 12 miesięcy w roku.

Środowiskowy Dom Samopomocy dla Osób z Zaburzeniami Psychicznymi "SALVE" w Sosnowcu jest placówką pobytu dziennego, oferującą bezpłatne wsparcie dla osób z zaburzeniami psychicznymi oraz niepełnosprawnością intelektualną. Dom przeznaczony jest dla 60 osób dorosłych. Podopieczni objęci są działaniami z zakresu rehabilitacji społecznej i zawodowej.

Celem działalności ŚDS jest rozwijanie wśród podopiecznych umiejętności niezbędnych do samodzielnego życia poprzez indywidualne i zespołowe treningi samoobsługi, terapię zajęciową oraz wsparcie psychologiczne, realizowane przez wykwalifikowaną kadrę. Główną misją jest przeciwdziałanie izolacji społecznej uczestników, budowanie ich autonomii oraz podnoszenie jakości życia poprzez kompleksowe działania terapeutyczne.

Środowiskowy Dom Samopomocy dla Osób z Zaburzeniami Psychicznymi "SALVE" w Sosnowcu swoje wsparcie i działania świadczy dla swoich podopiecznych w ramach poniższych typów ŚDS (określonych w Rozporządzenia Ministra Pracy i Polityki Społecznej z dnia 9 grudnia 2010 r. w sprawie środowiskowych domów samopomocy):

⁷ Źródło: Wydział Polityki Społecznej.

- Typ A (dla osób przewlekłe psychicznie chorych): Skierowany do osób z zaburzeniami psychotycznymi, wymagających opieki w środowisku.
- Typ B (dla osób z niepełnosprawnością intelektualną): Przeznaczony dla osób z niepełnosprawnością intelektualną w stopniu głębokim, umiarkowanym lub lekkim (często ze sprzężeniami).
- Typ C (dla osób wykazujących inne przewlekłe zaburzenia czynności psychicznych): Przeznaczony dla osób z zaburzeniami psychicznymi innymi niż przewlekłe choroby psychiczne, np. zaburzenia osobowości.

Główne obszary prowadzonej działalności:

1. Rehabilitacja poznawcza i edukacyjna: Podtrzymywanie sprawności intelektualnej, stymulacja procesów pamięciowych oraz rozwijanie umiejętności praktycznych niezbędnych w codziennym funkcjonowaniu z uwzględnieniem edukacji cyfrowej i wykorzystywania nowoczesnych technologii w życiu codziennym.
2. Trening umiejętności społecznych i interpersonalnych: Kształtowanie postaw prospołecznych, nauka rozwiązywania konfliktów oraz nawiązywania i podtrzymywania relacji.
3. Rehabilitacja ruchowa i aktywizacja fizyczna: Działania nakierowane na poprawę kondycji fizycznej, koordynacji oraz ogólnego dobrostanu psychofizycznego uczestników.
4. Terapia zajęciowa i arteterapia: Rozwijanie kreatywności oraz sprawności manualnej w specjalistycznych pracowniach (np. plastycznej, muzycznej, ceramicznej, kulinarnej).
5. Trening samoobsługi i zaradności życiowej: Nauka dbania o higienę, wygląd zewnętrzny oraz prowadzenia gospodarstwa domowego.

Samodzielne mieszkanie dla osób z niepełnosprawnością intelektualną w Sosnowcu przy ul. Pawiej.

Mieszkanie działa od października 2022 r. Powstało w strukturach Centrum Usług Socjalnych Wsparcia w ramach Programu Osłonowego Gminy Sosnowiec pod nazwą „Sami dla Siebie”. Program odpowiada na potrzeby osób z niepełnosprawnością intelektualną, które dobrze rokują w zakresie samodzielności życiowej i poszerzenia aktywności społecznej. Głównym celem programu jest budowanie, rozwijanie i funkcjonowanie lokalnego systemu wsparcia osób z niepełnosprawnością intelektualną opartego na prawie do życia w warunkach porównywalnych do tych, w których żyją osoby sprawne. Samodzielne mieszkanie składa się z 2 pokoi mieszkalnych, salonu z kuchnią, łazienki. Mieszkanie dostosowane jest dla 4 osób z niepełnosprawnościami. Prawo do zamieszkania mają dorosłe osoby z orzeczeniem o niepełnosprawności intelektualnej, które złożyły wniosek w Centrum Usług Socjalnych i Wsparcia w Sosnowcu przy ul. Szymanowskiego 5a lub wyraziły na to zgodę oraz przeszły trening kształtowania samodzielności w mieszkaniu wspomagany i/lub treningowym.

Centrum Usług Socjalnych Wsparcia jako realizator programu podejmuje działania mające na celu wspieranie Uczestnika Programu w zakresie:

1. zaradności i samodzielności życiowej;
2. poziomu funkcjonowania w środowisku lokalnym;
3. aktywizacji społecznej zapobiegającej wykluczeniu i marginalizacji społecznej;
4. włączenia społecznego uczestnika programu.

Mieszkania wspomagane dla osób z niepełnosprawnościami.

Konsekwentnie od kilku lat Instytut Twórczej Integracji wspólnie z miastem tworzy przestrzeń do godnego życia, utrzymania zdrowia i możliwości funkcjonowania, realizacji potrzeby aktywności zawodowej oraz własnego rozwoju. Mieszkania wspomagane znajdują się przy ul. Niweckiej jedno mieszkanie dla 6 osób, przy ul. Przejazd dwa mieszkania każde dla 6 osób oraz przy ul. Żelaznej trzy mieszkania 3 osobowe. Mieszkania przy ul. Przejazd zostały utworzone z programu „Za życiem” w roku 2018 i 2019.

Zaznaczyć należy, że utworzenie w roku 2014 pierwszego mieszkania stanowiło innowacyjną metodę realizacji zadań związanych z opieką i aktywizacją osób niepełnosprawnych w stopniu głębszym, wymagających szczególnej troski w zakresie samoobsługi, komunikacji, warunków bytowych i ewentualnych interwencji doraźnych. Ponadto osoby te, w swojej indywidualnej specyfice niepełnosprawności wymagają specjalistycznych form leczenia, aktywizacji i terapii.

Mieszkania mają charakter pobytu stałego lub okresowego (w przypadku potrzeby opieki w zastępstwie za opiekunów faktycznych) i służy osobom z niepełnosprawnościami. Projektem objęte są osoby – mieszkańcy Sosnowca, zagrożone marginalizacją, które pozbawione są odpowiedniej opieki lub wspomaganie przez ich rodziny biologiczne czy innych opiekunów wiarygodnie gwarantujących im godne warunki egzystencji. Projektem objęte są również najbliższe rodziny beneficjentów (głównie rodzice), którzy uzyskują pomoc terapeutyczną, polegającą na przygotowaniu do zmiany – opuszczenie domu przez ich dorosłe dzieci.

Przebywając w takim mieszkaniu, osoby z niepełnosprawnością mają znacznie poszerzone możliwości doświadczania i uczenia się czynności samoobsługowych, higienicznych i społecznych, ze względu na występującą w takich warunkach wzajemną zależność od wąskiej grupy mieszkańców oraz konieczność utrzymywania podstawowych standardów funkcjonowania w mieszkaniu. Niewątpliwą korzyścią społeczną jest aspekt integracyjny w środowisku naturalnym – sąsiedzki, lokalny i ponadlokalny. Opieka asystencka pełniona w trakcie pobytu w mieszkaniu jest ukierunkowana i organizowana wyłącznie w zakresie potrzeb tej małej grupy.

Zorganizowanie w środowisku otwartym miejsca pobytu dla osób z niepełnosprawnościami, poprawiło w sposób znaczący efektywność oddziaływań rehabilitacyjnych, integracyjnych i aktywizujących. Funkcjonowanie osób z niepełnosprawnościami w mieszkaniach wspomaganych bardzo znacząco wpłynęło na proces ich rozwoju i funkcjonowanie.

Transport dla osób niepełnosprawnych

Instytut Twórczej Integracji od 2015 r. jest również realizatorem na zlecenie Gminy Sosnowiec, usługi transportu osób niepełnosprawnych z terenu miasta Sosnowca. Usługa ta ma na celu zapobieganie wykluczeniu społecznemu osób niepełnosprawnych poprzez poprawę komunikacji i poruszania się po terenie miasta Sosnowca oraz miast ościennych, poprawę kontaktu uczestników ze światem zewnętrznym oraz funkcjonowania społecznego, a także usprawnienie funkcjonowania poznawczego i emocjonalnego korzystających z transportu osób z niepełnosprawnością.

II. Zadania realizowane przez Gminę Sosnowiec w ramach otwartych konkursów ofert dla organizacji pozarządowych dofinansowanych przez Gminę w zakresie polityki społecznej

W roku 2025 Wydział Współpracy z Organizacjami Pozarządowymi ogłosił następujące otwarte konkursy dla organizacji pozarządowych z zakresu polityki społecznej:

Otwarty konkurs ofert na realizację w 2026 r. zadania publicznego pn.: „Prowadzenie na terenie Gminy Sosnowiec mieszkań wspomaganych dla osób z niepełnosprawnością intelektualną, wymagających specjalistycznych form wsparcia”

Zadanie obejmuje zapewnienie 27 miejsc w 6 mieszkaniach wspomaganych. Mieszkania mają charakter pobytu stałego lub okresowego (w przypadku potrzeby opieki w zastępstwie za opiekunów faktycznych) i służy osobom z niepełnosprawnościami. Z mieszkań korzystają mieszkańcy Sosnowca, zagrożeni marginalizacją, którzy pozbawieni są odpowiedniej opieki lub wspomaganie przez ich rodziny biologiczne czy innych opiekunów wiarygodnie gwarantujących im godne warunki egzystencji. Opieka asystencka pełniona w trakcie pobytu w mieszkaniu jest ukierunkowana i organizowana wyłącznie w zakresie potrzeb małej grupy osób zamieszkujących w mieszkaniu.

Otwarty konkurs ofert na realizację w 2026 r. zadania publicznego pn.: „Prowadzenie na terenie Gminy Sosnowiec noclegowni dla bezdomnych mężczyzn z terenu Miasta Sosnowca”.

Zapewnienie 40 miejsc schronienia dla bezdomnych mężczyzn z terenu Miasta Sosnowca. Noclegownia przy ul. Kaliskiej 25 działa według następującego harmonogramu: w okresie od stycznia do grudnia codziennie od godz. 19.00 do 7.00, natomiast w okresie zimowym przez co najmniej 3 miesiące od godz. 16.00 do 8.00 oraz całodobowo w święta tj. Trzech Króli, Wielkanoc, Międzynarodowe Święto Pracy, Święto Konstytucji, Zesłanie Ducha Świętego (Zielone Świątki), Boże Ciało, Wniebowzięcie NMP, Wszystkich Świętych, Narodowe Święto Niepodległości, Boże Narodzenie.

Noclegownia zapewnia każdemu mieszkańcowi odpowiednio wyposażone sale mieszkalne, m.in.: w łóżka jednoosobowe, materace, poduszki, koce, pościel, bieliznę pościelową oraz podstawowe warunki do wykonywania zabiegów higienicznych tj. dostęp do bieżącej ciepłej i zimnej wody, dostęp do sanitariatów. Zapewnia każdemu mieszkańcowi możliwość:

- a. samodzielnego przygotowania i spożywania posiłków, tj. śniadań i kolacji.
- b. korzystania z naczyń i sprzętu kuchennego,
- c. korzystania z pralki lub wymiany odzieży na czystą,
- d. korzystania ze środków higienicznych i preparatów odwszawiających,
- e. dostępu do środków masowego przekazu i komunikacji.

Noclegownia prowadzi dla podopiecznych działania o charakterze zmierzającym do wychodzenia z bezdomności, tj. prowadzenie treningu higienicznego, treningu czystościowo-porządkowego, treningu kulinarnego oraz rozmów motywujących do samodzielnego funkcjonowania w środowisku społecznym. W sytuacjach interwencyjnych: przyjmowanie bezdomnych również w godzinach nocnych, zapewnienie posiłku nowoprzybytemu bezdomnemu oraz (w razie potrzeby) niezbędnej odzieży, podstawowych leków, preparatów odwszawiających, a w przypadku niskich temperatur także przyjmowanie osób bezdomnych po spożyciu alkoholu (z zawartością do pół promila), o ile taka osoba nie wymaga pomocy medycznej. Osoby przebywające w noclegowni są motywowane do wykonywania prac społecznie użytecznych na rzecz placówki i współmieszkańców. Noclegownia współpracuje z MOPS, Policją, Strażą Miejską, PUP i innymi instytucjami i organizacjami w celu wszechstronnej pomocy podopiecznym noclegowni.

Zadanie realizowane jest w mieście od 2013 roku.

Otwarty konkurs ofert na realizację w 2026 r. zadania publicznego w zakresie wsparcia dystrybucji produktów żywnościowych dla najuboższych mieszkańców miasta Sosnowca w ramach realizacji programu operacyjnego pomoc żywnościowa – podprogram 2025.

Celem zadania jest wsparcie osób i rodzin najbardziej potrzebujących w sposób trwały i intensywny poprzez udzielanie im nieodpłatnej pomocy żywnościowej. Odbiorca pomocy żywnościowej w trakcie trwania zadania będzie mógł skorzystać z tzw. działań towarzyszących, które są obowiązkowym elementem programu. Mają one na celu wzmocnienie samodzielności i kompetencji odbiorców pomocy żywnościowej w zakresie prowadzenia gospodarstwa domowego. Realizacja zadania ma na celu przyczynienie się do ograniczania ubóstwa poprzez zwiększenie bezpieczeństwa żywnościowego osób najbardziej potrzebujących i realizację działań na rzecz włączenia społecznego.

Program realizowany jest od 2015 roku.

Otwarty konkurs ofert na realizację w 2026 r. zadania publicznego miasta Sosnowca w dziedzinie wspierania rodziny i systemu pieczy zastępczej poprzez prowadzenie placówek wsparcia dziennego dla dzieci i młodzieży.

Celem zadania publicznego jest przede wszystkim wsparcie rodzin przeżywających trudności w pełnieniu funkcji opiekuńczo-wychowawczych, a także wspieranie rozwoju dzieci i młodzieży pochodzących z tych rodzin, wyrównywanie zdiagnozowanych deficytów oraz oddziaływanie na środowisko młodego człowieka, w szczególności zagrożone wykluczeniem społecznym, realizacja programu profilaktyczno – wychowawczego dla dzieci i młodzieży w środowisku lokalnym, poprzez prowadzenie placówki wsparcia dziennego w dzielnicy Sosnowiec – Juliusz oraz w dzielnicy Sosnowiec – Kalinowa.

W roku 2026 przyznano dotację dla następujących podmiotów:

- Zadanie 1: Stowarzyszenie Pomocy Dzieciom i Młodzieży „Dom Aniołów Stróżów” na prowadzenie Placówki Wsparcia Dziennego w dzielnicy Juliusz w formie opiekuńczej z elementami pracy ulicznej,
- Zadanie 2: Fundacja „EPIKUR” na prowadzenie placówki wsparcia dziennego dla dzieci i młodzieży w dzielnicy Sosnowiec Kalinowa.

XII. EDUKACJA⁸

W myśl art. 264 ust. 3 ustawy z dnia 14 grudnia 2016 r. Przepisy wprowadzające ustawę – Prawo oświatowe (Dz.U. z 2017 r. poz. 60 ze zm.) począwszy od roku szkolnego 2019/2020 do informacji o stanie realizacji zadań oświatowych jednostki samorządu terytorialnego stosuje się art. 11 ust. 7 ustawy z dnia 14 grudnia 2016 r. - Prawo oświatowe (t.j. z 2025 r. poz. 1043 ze zm.).

Gmina Sosnowiec – jako jednostka samorządu terytorialnego - w roku szkolnym 2024/2025 była organem prowadzącym dla 85 publicznych szkół i placówek oświatowych – jednostek budżetowych samorządu terytorialnego podlegających odrębnym przepisom regulującym zasady gospodarki finansowej. Realizacja zadań oświatowych, do końca roku budżetowego 2024, w dużym stopniu finansowana była z części oświatowej subwencji ogólnej, stanowiącej, obok dotacji celowych przyznawanych z budżetu państwa na realizację ściśle określonych zadań, główne źródło dochodów jednostki samorządu terytorialnego. Począwszy od dnia 1 stycznia 2025 r. nastąpiły znaczące zmiany w finansowaniu zadań placówek oświatowych, polegające na zastąpieniu subwencji oświatowej kwotą potrzeb oświatowych, która stanowi jedynie ich kalkulację.

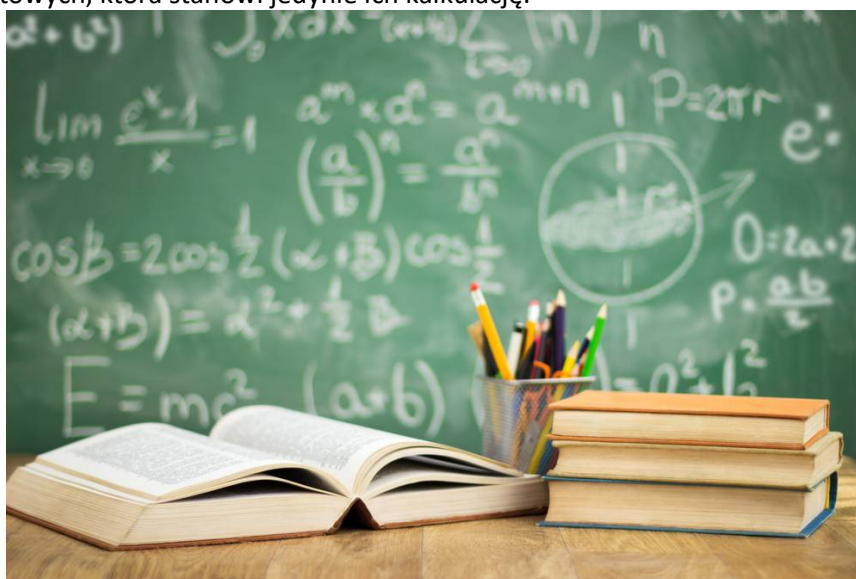

⁸ Źródło: Wydział Edukacji, „Informacja o stanie realizacji zadań oświatowych w roku szkolnym 2024/2025”.

1. Placówki edukacyjne

Przedszkola

W roku szkolnym 2024/2025 na terenie Gminy Sosnowiec funkcjonowało 39 publicznych przedszkoli.

Wychowaniem przedszkolnym objętych było 4.734 dzieci w 220 oddziałach przedszkolnych. Średnia liczebność dzieci w oddziale w przedszkolu wynosiła 22.

W roku szkolnym 2024/2025 wychowaniem przedszkolnym objęte były dzieci w wieku 3 - 6 lat, a w szczególnie uzasadnionych przypadkach dzieci, które ukończyły 2,5 roku. Obowiązek rocznego przygotowania przedszkolnego realizują dzieci 6 - letnie. Dzieciom, które mają orzeczenie o potrzebie kształcenia specjalnego można odroczyć obowiązek szkolny, jednak nie dłużej niż do końca roku szkolnego w tym roku kalendarzowym, w którym dziecko kończy 9 lat.

Dzieci o specjalnych potrzebach edukacyjnych otoczone były opieką w 9 oddziałach specjalnych, 11 oddziałach integracyjnych oraz w przedszkolach ogólnodostępnych. Do przedszkoli tych uczęszczało 296 dzieci z orzeczeniami o potrzebie kształcenia specjalnego. Są to dzieci z różnymi dysfunkcjami, w tym ze sprzężeniami i autyzmem.

Placówka	Ogółem	Rok urodzenia 2021	Rok urodzenia 2020	Rok urodzenia 2019	Rok urodzenia 2018	Rok urodzenia 2017	Rok urodzenia 2016
	Dzieci	2,5-letnie	3-letnie	4-letnie	5-letnie	7-letnie	7-letnie i więcej
Przedszkola	4.734	65	964	1.062	1.204	1.390	49

Liczba dzieci w przedszkolach według roku urodzenia w roku szkolnym 2024/2025

Porównując liczbę dzieci w przedszkolach według roku urodzenia w kilku ostatnich latach szkolnych można zauważyć, iż zarysowuje się tendencja spadkowa.

	Ogółem						
	Dzieci	2,5-letnie	3-letnie	4-letnie	5-letnie	7-letnie	7-letnie i więcej
Przedszkola 2024/2025	4.734	65	964	1.062	1.204	1.390	49
Przedszkola 2023/2024	5.028	68	994	1.159	1.373	1.390	44
Przedszkola 2022/2023	5.213	68	1.085	1.309	1.358	1.361	32
Przedszkola 2021/2022	5.148	71	1.160	1.287	1.288	1.307	35
Przedszkola 2020/2021	5.105	70	1.154	1.245	1.277	1.327	32
Przedszkola 2019/2020	5.535	136	1.203	1.328	1.396	1.440	32
Przedszkola 2018/2019	5.504	72	1.158	1.320	1.407	1.508	39

Liczba dzieci w przedszkolach według roku urodzenia w latach 2018-2025.

Raport o stanie Gminy Sosnowiec za 2025 rok

Szkoły podstawowe

W roku szkolnym 2024/2025, w Sosnowcu, funkcjonowało 36 szkół podstawowych, w tym dwie szkoły specjalne: Szkoła Podstawowa Specjalna nr 30 im. Stefanii Sempołowskiej i Szkoła Podstawowa Specjalna nr 44 im. Marii Grzegorzewskiej działająca w strukturze Zespołu Szkół Specjalnych nr 4. Do szkół tych uczęszczało 12.268 uczniów (stan na dzień 30.09.2024 r.):

- 507 uczniów w 29 oddziałach integracyjnych:
 - Szkoły Podstawowej nr 12 im. Jana III Sobieskiego,
 - Szkoły Podstawowej nr 13,
 - Szkoły Podstawowej nr 33 z Oddziałami Specjalnymi im. Adama Mickiewicza,
 - Szkoły Podstawowej nr 38 im. Tadeusza Kościuszki (w strukturze Zespołu Szkół Ogólnokształcących nr 5 z Oddziałami Integracyjnymi i Specjalnymi),
- 341 uczniów w 85 oddziałach specjalnych:
 - Szkoły Podstawowej nr 13,
 - Szkoły Podstawowej nr 18 im. Ignacego Krasickiego,
 - Szkoły Podstawowej Specjalnej nr 30 im. Stefanii Sempołowskiej,
 - Szkoły Podstawowej nr 38 im. Tadeusza Kościuszki (w strukturze Zespołu Szkół Ogólnokształcących nr 5 z Oddziałami Integracyjnymi i Specjalnymi),
 - Szkoły Podstawowej Specjalnej nr 44 im. Marii Grzegorzewskiej (w strukturze Zespołu Szkół Specjalnych nr 4),
- 667 uczniów w 33 oddziałach sportowych:
 - Szkoły Podstawowej nr 6 z Oddziałami Dwujęzycznymi im. Juliusza Słowackiego – tenis stołowy,
 - Sportowej Szkoły Podstawowej nr 17 – pływanie, judo,
 - Szkoły Podstawowej nr 40 (w strukturze Zespołu Szkół Ogólnokształcących nr 14) – pływanie, judo, koszykówka, hokej,
 - Szkoły Podstawowej nr 42 (w strukturze Zespołu Szkół nr 2) – piłka ręczna,
 - Szkoły Podstawowej nr 45 z Oddziałami Dwujęzycznymi im. Janusza Korczaka – pływanie z elementami ratownictwa wodnego,
 - Szkoły Podstawowej nr 48 Mistrzostwa Sportowego (w strukturze Zespołu Szkół Ogólnokształcących nr 3) – gimnastyka artystyczna, pływanie, piłka nożna, piłka siatkowa,
- 162 uczniów w 8 oddziałach dwujęzycznych:
 - Szkoły Podstawowej nr 6 z Oddziałami Dwujęzycznymi im. Juliusza Słowackiego,
 - Szkoły Podstawowej nr 23 z Oddziałami Dwujęzycznymi Szkoły Radości,
 - Szkoły Podstawowej nr 45 z Oddziałami Dwujęzycznymi im. Janusza Korczaka.

Liczba uczniów szkół podstawowych na poszczególnych poziomach nauczania w latach szkolnych 2017 - 2025

	OGÓŁEM								
	Klasa I	Klasa II	Klasa III	Klasa IV	Klasa V	Klasa VI	Klasa VII	Klasa VIII	RAZEM
Szkoły Podstawowe 2017/2018	1.231	707	2.288	2.170	1.415	1.374	1.546	-	10.731
Szkoły Podstawowe	1.464	1.231	745	2.233	2.166	1.381	1.471	1.543	12.234

Raport o stanie Gminy Sosnowiec za 2025 rok

2018/2019									
Szkoły Podstawowe 2019/2020	1.562	1.468	1.225	726	2.224	2.141	1.435	1.410	12.191
Szkoły Podstawowe 2020/2021	1.456	1.570	1.483	1.209	732	2.238	2.163	1.438	12.289
Szkoły Podstawowe 2021/2022	1.381	1.456	1.614	1.458	1.215	750	2.243	2.169	12.395
Szkoły Podstawowe 2022/2023	1.498	1.474	1.600	1.704	1.562	1.337	868	2.346	12.389
Szkoły Podstawowe 2023/2024	1.502	1.504	1.491	1.607	1.701	1.572	1.362	859	11.598
Szkoły Podstawowe 2024/2025*	1.504	1.502	1.515	1.482	1.585	1.753	1.575	1.352	12.268

*(stan na dzień 30.09.2024 r.)

Szkoły ponadpodstawowe

W sieci szkół ponadpodstawowych na terenie naszego miasta w roku szkolnym 2024/2025 funkcjonowały następujące jednostki:

- 6 liceów ogólnokształcących dla młodzieży,
- 1 liceum ogólnokształcące dla dorosłych,
- 8 techników dla młodzieży,
- 6 branżowych szkół I stopnia, w tym 1 branżowa szkoła I stopnia specjalna,
- 2 branżowe szkoły II stopnia,
- 1 szkoła specjalna przysposabiająca do pracy,
- Zespół Szkół Muzycznych.

W roku szkolnym 2024/2025 naukę w szkołach ponadpodstawowych dla młodzieży i w szkołach dla dorosłych pobierało 8.141 uczniów i słuchaczy w 334 oddziałach.

	OGÓŁEM				
	Klasa I	Klasa II	Klasa III	Klasa IV	RAZEM
Licea Ogólnokształcące 2017/2018	662	669	658	-	1.989
Licea Ogólnokształcące 2018/2019	606	665	621	-	1.892
Licea Ogólnokształcące 2019/2020	1.369	598	616	-	2.583
Licea Ogólnokształcące 2020/2021	741	1.388	602	-	2.731
Licea Ogólnokształcące 2021/2022	830	733	1.348	-	2.911
Licea Ogólnokształcące 2022/2023	1.089	834	712	663	3.298

Raport o stanie Gminy Sosnowiec za 2025 rok

Licea Ogólnokształcące 2023/2024	1.155	1.071	770	645	3.641
Licea Ogólnokształcące 2024/2025	496	1.121	1.044	733	3.394

	OGÓŁEM					
	Klasa I	Klasa II	Klasa III	Klasa IV	Klasa V	RAZEM
Technika 2023/2024	1.301	1.156	669	633	616	4.375
Technika 2024/2025	459	1.150	1.073	641	608	3.931

	OGÓŁEM			
	Klasa I	Klasa II	Klasa III	RAZEM
Szkoły branżowe I stopnia 2017/2018	156	125	134	415
Szkoły branżowe I stopnia 2018/2019	144	116	112	372
Szkoły branżowe I stopnia 2019/2020	252	109	98	459
Szkoły branżowe I stopnia 2020/2021	242	231	104	577
Szkoły branżowe I stopnia 2021/2022	231	192	201	624
Szkoły branżowe I stopnia 2022/2023	290	166	175	631
Szkoły branżowe I stopnia 2023/2024	338	218	141	697
Szkoły branżowe I stopnia 2024/2025	274	238	199	711

Nazwa placówki	Szkoła	Poziom kształcenia		
		I	II	Ogółem
Centrum Kształcenia Zawodowego i Ustawicznego w Sosnowcu ul. Grota Roweckiego 64	Branżowa Szkoła II Stopnia nr 1	29	22	51
Centrum Kształcenia Zawodowego i Ustawicznego w Sosnowcu ul. Kilińskiego 25	Branżowa Szkoła II Stopnia nr 2	0	8	8
SUMA:		29	30	59

Nazwa placówki	Szkoła	Poziom kształcenia			
		I	II	III	Ogółem
Zespół Szkół Specjalnych nr 4	Szkoła Specjalna Przysposabiająca do Pracy	8	15	23	46

Raport o stanie Gminy Sosnowiec za 2025 rok

Państwowa Szkoła Muzyczna I Stopnia im. Jana Kiepury												
Cykl:	6 - letni							4 - letni				
Klasa:	I	II	III	IV	V	VI	Ogółem	I	II	III	IV	Ogółem
Liczba grup	3	3	3	2	1	2	14	2	2	1	1	6
Łączna liczba uczniów w grupach	50	42	34	22	15	22	185	26	21	14	8	69

Szkoła Muzyczna II Stopnia												
Cykl:	6 – letni (instrumentalny)							4 – letni (wokalny)				
Klasa:	I	II	III	IV	V	VI	Ogółem	I	II	III	IV	Ogółem
Liczba grup	2	2	2	3	1	1	11	1	1	1	1	4
Łączna liczba uczniów w grupach	21	16	14	17	11	7	86	8	8	1	1	18

Inne placówki oświatowe

- Poradnie Psychologiczno-Pedagogiczne,
- Ogniska Pracy Pozaszkolnej,
- Międzyszkolny Ośrodek Sportowy,
- Centrum Doskonalenia Nauczycieli.

Niepubliczne szkoły i jednostki edukacyjne

W roku szkolnym 2024/2025, wg stanu na dzień 31 sierpnia 2025 roku, na terenie Miasta Sosnowca zarejestrowanych było 45 niepublicznych szkół i placówek oświatowych, w tym:

- 19 przedszkoli
- 1 punkt przedszkolny
- 7 szkół podstawowych dla dzieci
- 1 branżowa szkoła I stopnia
- 1 branżowa szkoła II stopnia
- 5 liceów ogólnokształcących młodzieżowych
- 1 liceum ogólnokształcące dla dorosłych
- 4 szkoły policealne zawodowe
- 1 technikum dla młodzieży
- 3 poradnie psychologiczno-pedagogiczne

oraz 2 publiczne jednostki oświatowe prowadzone przez osobę prawną:

- 1 szkoła podstawowa
- 1 przedszkole.

W sosnowieckim systemie oświaty zarejestrowane były również 23 niepubliczne placówki szkoleniowe, w tym:

Raport o stanie Gminy Sosnowiec za 2025 rok

- 21 niepublicznych placówek kształcenia ustawicznego,
- 1 centrum kształcenia zawodowego,
- 1 niepubliczna placówka oświatowo - wychowawcza w systemie oświaty

2. Wyniki egzaminów

Szkoły podstawowe

Egzamin ósmoklasisty w roku 2025 przeprowadzany był na podstawie wymagań egzaminacyjnych określonych w załączniku do Rozporządzenia Ministra Edukacji i Nauki z dnia 2 sierpnia 2022 r. w sprawie szczegółowych warunków i sposobu przeprowadzania egzaminu ósmoklasisty (Dz.U. z 2022 r. poz. 1636 ze zm.). Jedną ze zmian w egzaminie ósmoklasisty wprowadzoną ww. rozporządzeniem, było wydłużenie czasu na rozwiązanie arkuszy egzaminacyjnych przez zdającego - tym samym, egzamin ósmoklasisty trwał:

- z języka polskiego - 150 minut,
- z matematyki - 125 minut,
- z języka obcego nowożytnego - 110 minut.

Egzamin ósmoklasisty przeprowadzany jest w formie pisemnej i ma charakter obowiązkowy, tzn. każdy uczeń VIII klasy musi wziąć udział w testach, żeby ukończyć szkołę podstawową. Egzamin ósmoklasisty nie ma określonego progu zdawalności, czyli minimalnego wyniku, który uczeń musi uzyskać.

Egzamin określa poziom wykształcenia ogólnego uczniów w zakresie obowiązkowych przedmiotów egzaminacyjnych i zapewnia uczniowi, jego rodzicom, nauczycielom oraz władzom oświatowym informację zwrotną na temat tego poziomu wykształcenia, a dla szkół ponadpodstawowych jest kryterium w procesie rekrutacji w przypadku, gdy liczba kandydatów jest większa niż liczba wolnych miejsc w danej szkole.

Uczniowie zdawali egzaminy z języka polskiego, matematyki oraz z wybranego języka obcego nowożytnego, którego uczyli się w ramach obowiązkowych zajęć szkolnych (j. angielski, j. francuski, j. hiszpański, j. niemiecki, j. rosyjski, j. włoski).

	Polska		Województwo śląskie		Sosnowiec	
	Liczba zdających	Średni wynik (%)	Liczba zdających	Średni wynik (%)	Liczba zdających	Średni wynik (%)
Język polski	327.403	64	36.491	63,48	1.153	62,58
Matematyka	327.487	50	36.480	48,73	1.154	43,23
Język angielski	326.932	70	36.379	70,47	1.155	69,64
Język niemiecki ^X	3.982	61	299	63,09	5	44,40
Język rosyjski	761	65	29	88,38	5	90,40

Egzamin ósmoklasisty – wyniki uczniów sosnowieckich szkół na tle województwa śląskiego oraz Polski

Szkoły ponadpodstawowe

Egzamin Maturalny

W 2024 roku egzamin maturalny był przeprowadzany dla tegorocznych absolwentów 4-letniego liceum ogólnokształcącego, 5-letniego technikum oraz branżowej szkoły II stopnia. Harmonogram przeprowadzania egzaminu maturalnego w 2025 roku wyglądał następująco:

- pisemne egzaminy maturalne odbywały się od 5 do 22 maja 2025 r.

Raport o stanie Gminy Sosnowiec za 2025 rok

- terminy dodatkowe (dla osób, które z przyczyn losowych nie mogły przystąpić do egzaminów w maju) - od 3 do 17 czerwca 2025 r.
- termin poprawkowy (dla osób, które nie zdały jednego egzaminu, a przystąpiły do wszystkich egzaminów obowiązkowych) został wyznaczony na 19 sierpnia 2025 r.

Wszyscy absolwenci obowiązkowo przystępowali do egzaminu maturalnego:

- w części pisemnej z: j. polskiego, matematyki oraz wybranego języka obcego nowożytnego,
- w części ustnej z: j. polskiego oraz wybranego języka obcego nowożytnego.

Ponadto musieli również przystąpić do egzaminu maturalnego z jednego przedmiotu dodatkowego na poziomie rozszerzonym. Każdy absolwent mógł także przystąpić do egzaminu dodatkowego z maksymalnie pięciu przedmiotów dodatkowych.

Natomiast absolwenci, którzy spełnili wszystkie niezbędne warunki do uzyskania dyplomu potwierdzającego kwalifikacje zawodowe albo dyplomu zawodowego w zawodzie nauczonym na poziomie technika, nie mieli obowiązku przystąpienia do egzaminu z jednego przedmiotu dodatkowego na poziomie rozszerzonym.

Do egzaminu maturalnego ze wszystkich przedmiotów obowiązkowych w terminie głównym oraz w terminie dodatkowym w woj. śląskim przystąpiło 27.315 tegorocznych absolwentów szkół ponadpodstawowych oraz 56 absolwentów – obywateli Ukrainy, których pobyt na terytorium Rzeczypospolitej Polskiej jest uznawany za legalny, a do egzaminu w terminie poprawkowym – 2.790 osób. W Sosnowcu do egzaminu maturalnego przystąpiło 1.305 absolwentów szkół średnich. Świadectwo dojrzałości otrzymały 1.092 osoby. Zdawalność dla całego egzaminu dojrzałości wyniosła 83,68%.

	Wszyscy zdający		w tym:			
			absolwenci liceów ogólnokształcących		absolwenci techników	
Liczba zdających, którzy przystąpili do wszystkich egzaminów obowiązkowych	27.315	100%	16.485	100%	10.627	100%
w tym:						
osób, które zdały egzamin	23.551	86,22%	14.938	90,62%	8.570	80,64%
osób, które nie zdały egzaminu	3.764	13,78%	1.547	9,38%	2.057	19,36%

Tegoroczni absolwenci, którzy przystąpili do egzaminów z wszystkich przedmiotów obowiązkowych w terminie głównym, dodatkowym i poprawkowym w 2025 r. – odsetek sukcesów w woj. śląskim.

Egzamin potwierdzający kwalifikacje w zawodzie

Sesja od 1 czerwca do 22 czerwca 2025 r. (Formuła 2019)

Sosnowiec	Część pisemna			Część praktyczna			Przystąpiło do dwóch części egzaminu	Uzyskało świadectwo kwalifikacyjne
	L. zd.	Średnia [%]	Zdało	L. zd.	Średnia [%]	Zdało		
	1.666	89,1	1.484	1.661	81,6	1.356		

Zdawalność egzaminu potwierdzającego kwalifikacje w zawodzie w sosnowieckich szkołach – ogółem

Sesja od 9 stycznia do 20 stycznia 2025 r. (Formuła 2019)

Sosnowiec	Część pisemna			Część praktyczna			Przystąpiło do dwóch części egzaminu	Uzyskało świadectwo kwalifikacyjne
	L. zd.	Średnia [%]	Zdało	L. zd.	Średnia [%]	Zdało		
	398	89,2	355	398	85,7	341		

Zdawalność egzaminu potwierdzającego kwalifikacje w zawodzie w sosnowieckich szkołach – ogółem

3. Wczesne wspomaganie rozwoju dziecka (WWR)

Zespół Wczesnego Wspomagania Rozwoju dziecka reprezentowany był przez 31 nauczycieli terapeutów w Zespole Szkół Specjalnych nr 4 przy ul. Franciszkańskiej 5a i objął opieką 293 dzieci oraz przez 20 nauczycieli specjalistów w Zespole Szkół Ogólnokształcących nr 5 przy ul. Bohaterów Monte Cassino 46, który prowadził terapię z 75 dziećmi.

Interdyscyplinarny zespół rehabilitantów i terapeutów opracowywał arkusze obserwacji oraz indywidualne programy wczesnego wspomaganie rozwoju dziecka zgodnie z rozporządzeniem Ministra Edukacji Narodowej z dnia 24 sierpnia 2017 r. Wszystkie dzieci objęte zajęciami miały przydzielone formy rehabilitacji i terapii zgodnie z zawartymi zaleceniami w opiniach o potrzebie wczesnego wspomaganie rozwoju dziecka. Zajęcia realizowane były w wymiarze od 4 do 8 godzin w miesiącu.

Grupa rehabilitantów realizowała zajęcia wspierające rozwój ruchowy dzieci. Celem zajęć była: normalizacja napięcia mięśniowego, doskonalenie kontroli ciała, doskonalenie reakcji równoważnych, zwiększanie zakresu ruchomości w stawach, nauczanie i doskonalenie funkcji lokomocyjnych, nauczanie efektywnego wykonywania czynności ruchowych, doskonalenie integracji sensomotorycznej, korekcja wad postawy i integracja sensoryczna. Terapeuci ściśle współpracowali z opiekunami dzieci w celu instruktażu w zakresie odpowiedniej pielęgnacji dziecka, pomocy w zakresie zaopatrzenia ortopedycznego dla dzieci.



Do realizacji wykorzystywano techniki koncepcji neurorozwojowej NDT - Bobath, PNF, terapię integracji sensorycznej, terapię powięziową, elementy stretching, kinesiotaping, metodę Lehnert – Schroth, trójpłaszczyznową terapię manualną stóp. Terapeuci mając do dyspozycji bogatą bazę do ćwiczeń rehabilitacyjno ruchowych, salę doświadczania świata, a przede wszystkim doskonałe przygotowanie merytoryczne do pracy z małymi dziećmi prowadzili zajęcia, które miały na celu harmonizowanie rozwoju dzieci, poprawę ich funkcjonowania nie tylko w sferze ruchowej, ale także społeczno – emocjonalnej, wspierały ich rozwój poznawczy i dostarczały nowych doznań i doświadczeń sensorycznych niezbędnych do prawidłowego rozwoju.

Przygotowując dziecko do podjęcia nauki szkolnej podczas zajęć logopedycznych wykorzystywane były następujące metody dydaktyczne: elementy pedagogiki zabawy, metody aktywizujące oparte na praktycznej działalności dziecka, nauka tekstu z rytmogestem, kreacją ruchową, melodią, ćwiczenia kształtujące wyobraźnię, doskonalące umiejętności związane z wizualizacją, inscenizacje pacynkami, bajkoterapię, elementy metody J. Cieszyńskiej, program językowych ćwiczeń słuchowych opracowany przez E. Wianecką, stymulację traktu ustno – twarzowego, elementy mioterapii, elementy metody pracy z komputerem w oparciu o logopedyczne programy multimedialne, metodę Dennisona, metodę Petera Hessa, edukację przez ruch, metodę Dobrego Startu.

Zajęcia pedagogiczne prowadzone były przez oligofrenopedagogów, surdopedagogów i tyflopédagogów. Głównym celem zajęć było rozwijanie zachowań deficytowych tj. poprawa kompetencji komunikacyjnych, doskonalenie rozwoju mowy zarówno w wymiarze nadawania jak i rozumienia komunikatów, rozwijanie umiejętności poznawczych oraz społecznych. Redukowanie zachowań niepożądanych oraz generalizacja i utrzymanie efektów w czasie.

Zadania wynikające z zaleceń wskazanych w opinii o potrzebie wczesnego wspomaganie rozwoju dziecka realizowano korzystając z następujących metod: elementów terapii behawioralnej, programu TEACCH Schoplera, metody symultaniczno-sekwencyjnej wczesnej nauki czytania prof. J. Cieszyńskiej, stymulacji polisensorycznej, ćwiczeń z obszaru Teorii Umysłu, gier i zabaw ogólnorozwojowych, programu rozwoju komunikacji dzieci niemówiących M. Grycman, terapii ręki, wprowadzano komunikację AAC z wykorzystaniem programu Makaton i PECS, Mówik, metody Dobrego Startu, metody wczesnego startu dla dzieci z autyzmem.

Kolejna edycja Programu „Za życiem”, którego koordynatorem jest Zespół Szkół Specjalnych nr 4 przy ul. Franciszkańskiej 5a, umożliwiła dodatkowe wsparcie dla 280 dzieci, które maksymalnie realizowały 20 godzin zajęć w miesiącu. Zajęcia były prowadzone z zakresu terapii ruchowej, integracji sensorycznej, logopedii i terapii pedagogicznej.

Dla większości dzieci objętych Programem „Za życiem” stanowił on rozszerzenie procesu terapeutycznego Wczesnego Wspomagania Rozwoju Dziecka.

4. Pomoc materialna dla dzieci i młodzieży

Programy rządowe:

„Rządowy program pomocy uczniom niepełnosprawnym w formie dofinansowania zakupu podręczników, materiałów edukacyjnych i materiałów ćwiczeniowych” (Wyprawka szkolna) - pomoc w formie dofinansowania do zakupu podręczników do kształcenia ogólnego, kształcenia specjalnego, kształcenia w zawodach oraz materiałów edukacyjnych do kształcenia ogólnego i zawodowego. Dofinansowanie obejmuje ponadpodstawowe szkoły publiczne oraz niepubliczne.

Program „Wyprawka szkolna” skierowany jest do uczniów:

1. słabowidzących,
 2. niesłyszących,
 3. słabosłyszących,
 4. z niepełnosprawnością intelektualną w stopniu lekkim,
 5. z niepełnosprawnością intelektualną w stopniu umiarkowanym lub znacznym,
 6. z niepełnosprawnością ruchową, w tym z afazją,
 7. z autyzmem, w tym z zespołem Aspergera,
 8. z niepełnosprawnościami sprzężonymi,
- którzy posiadają orzeczenie o potrzebie kształcenia specjalnego.

Dofinansowanie dla uczniów sosnowieckich szkół wyniosło: 98.966,25 zł.

„Aktywna tablica” - program rozwijania szkolnej infrastruktury oraz kompetencji uczniów i nauczycieli w zakresie technologii informacyjno - komunikacyjnych.

W ramach programu publiczne szkoły podstawowe zostały wyposażone w tablice interaktywne, projektory, głośniki czy interaktywne monitory dotykowe. Program opiera się na założeniu, że jednym z zasadniczych zadań współczesnej szkoły jest rozwijanie kompetencji uczniów przygotowujących ich do życia w społeczeństwie informacyjnym oraz na założeniu, że rozwój kompetencji uczniów w tym zakresie powinien dokonywać się w nowoczesnie wyposażonej szkole. W roku szkolnym 2024/2025 dofinansowaniem w ramach programu objętych zostało 6 sosnowieckich szkół podstawowych: SP 1, SP 12, SP 16, SP 22, SP 42, SP 44 (ZSS 4).

Dofinansowanie wyniosło:

- kwota dotacji: 210.000,00 zł

- kwota wkładu własnego organu prowadzącego: 52.500,00 zł

Całkowity koszt realizacji zadania: 262.500,00 zł.

„Narodowy Program Rozwoju Czytelnictwa” – środki finansowe z programu przeznaczono na zakup do bibliotek szkolnych nowości wydawniczych (książek niebędących podręcznikami) pozostających w sferze zainteresowania uczniów. Celem programu jest wpływ na wzrost dostępności książek w bibliotekach szkolnych, a także zwiększenie atrakcyjności oferty bibliotek. Trwałym rezultatem programu ma być zainteresowanie młodych ludzi czytaniem. W roku szkolnym 2024/2025 dofinansowaniem w ramach programu objęto 9 sosnowieckich szkół i 1 przedszkole, tj.: SP 1, SP 4, SP 8, SP 9, SP 13, SP 21, SP 32, T 3 (CKZiU ul. Grota Roweckiego 64), LO VII (ZSO 14), PM 27.

Dofinansowanie wyniosło:

- kwota dotacji: 103.000,00 zł

- kwota wkładu własnego organu prowadzącego: 25.750,00 zł

Całkowity koszt realizacji zadania: 128.750,00 zł.

„Dotacja celowa na wyposażenie szkół w podręczniki, materiały edukacyjne i materiały ćwiczeniowe” - w roku 2024/2025 z dotacji skorzystało 6 szkół podstawowych niepublicznych oraz 36 szkół podstawowych publicznych. Całkowity koszt zadania wyniósł: 1.814.924,13 zł.

XIII. BEZPIECZEŃSTWO

1. Policja⁹

Policja jest umundurowaną i uzbrojoną formacją służącą społeczeństwu i przeznaczoną do ochrony bezpieczeństwa ludzi oraz do utrzymywania bezpieczeństwa i porządku publicznego.

Do podstawowych zadań Policji należą:

- 1) ochrona życia i zdrowia ludzi oraz mienia przed bezprawnymi zamachami naruszającymi te dobra,
- 2) ochrona bezpieczeństwa i porządku publicznego, w tym zapewnienie spokoju w miejscach publicznych oraz w środkach publicznego transportu i komunikacji publicznej, w ruchu drogowym i na wodach przeznaczonych do powszechnego korzystania,

⁹ Źródło: KMP w Sosnowcu.

- 3) inicjowanie i organizowanie działań mających na celu zapobieganie popełnianiu przestępstw i wykroczeń oraz zjawiskom kryminogennym i współdziałanie w tym zakresie z organami państwowymi, samorządowymi i organizacjami społecznymi,
- 4) wykrywanie przestępstw i wykroczeń oraz ściganie ich sprawców,
- 5) nadzór nad strażami gminnymi (miejskimi) oraz nad specjalistycznymi uzbrojonymi formacjami ochronnymi w zakresie określonym w odrębnych przepisach,
- 6) kontrola przestrzegania przepisów porządkowych i administracyjnych związanych z działalnością publiczną lub obowiązujących w miejscach publicznych,
- 7) współdziałanie z policjami innych państw oraz ich organizacjami międzynarodowymi na podstawie umów i porozumień międzynarodowych oraz odrębnych przepisów,
- 8) gromadzenie, przetwarzanie i przekazywanie informacji kryminalnych,
- 9) prowadzenie bazy danych zawierającej informację o wynikach analizy kwasu dezoksyrybonukleinowego (DNA).

Policja realizuje także zadania wynikające z umów i porozumień międzynarodowych, na zasadach i w zakresie w nich określonych.

Zakres działania komendy określają odrębne przepisy w sprawie szczegółowych zasad organizacji i zakresu działania komend, komisariatów i innych jednostek organizacyjnych Policji.



Komenda Miejska Policji w Sosnowcu

Komenda Miejska Policji w Sosnowcu wykazuje podległość organizacyjną Komendzie Wojewódzkiej Policji w Katowicach. Stan etatowy jednostki obecnie wynosi 547 etatów policyjnych (wg. stanu na dzień 31 grudnia 2025 roku – 69 wakatów) oraz 61,95 etatów pracowników Policji.

W 2025 roku w strukturze organizacyjnej Komendy Miejskiej Policji w Sosnowcu funkcjonowały następujące komórki organizacyjne:

- Wydział Kryminalny,
- Wydział do Walki z Przeszłością Gospodarczą,
- Wydział Prewencji,
- Wydział Ruchu Drogowego,
- Zespół Techniki Kryminalistycznej,
- Zespół ds. Kontroli,
- Zespół Kadr i Szkolenia,

Raport o stanie Gminy Sosnowiec za 2025 rok

- Zespół Prezydialny,
- Zespół Finansów i Zaopatrzenia,
- Zespół Teleinformatyki,
- Zespół ds. Ochrony Informacji Niejawnych,
- Jednoosobowe Stanowisko ds. Prasowo-Informacyjnych,
- Jednoosobowe Stanowisko ds. BHP,
- Jednoosobowe Stanowisko ds. Ochrony Przeciwpozarowej,

oraz nadzorowane przez Komendanta Miejskiego Policji w Sosnowcu jednostki organizacyjne:

- Komisariat Policji I w Sosnowcu,
- Komisariat Policji II w Sosnowcu,
- Komisariat Policji III w Sosnowcu,
- Komisariat Policji IV w Sosnowcu,
- Komisariat Policji V w Sosnowcu.

Wsparcie finansowe

Komenda Miejska Policji w Sosnowcu w 2025 roku finansowana była ze środków pochodzących z budżetu państwa za pośrednictwem dysponenta III stopnia - Komendy Wojewódzkiej Policji w Katowicach oraz środków pochodzących z budżetu miasta Sosnowca.

W 2025 roku Gmina Sosnowiec wsparła działalność KMP w Sosnowcu przekazując na konto Wojewódzkiego Funduszu Wsparcia Policji środki finansowe w wysokości 378.440 złotych.

W ramach zawartych umów i porozumień środki finansowe wykorzystano następująco:

1. dofinansowano zakup samochodów służbowych, w ramach którego zakupiono 5 pojazdów marki Kia Niro w wersji oznakowanej,
2. wypłacono nagrody pieniężne 9 wyróżniającym się funkcjonariuszom za szczególne osiągnięcia w służbie,
3. przekazano na wypłatę rekompensat za czas służby przekraczający normę określoną w art. 33 ust. 2 ustawy o Policji,
4. przekazano 18.560 złotych na realizację działań profilaktycznych skierowanych do mieszkańców miasta Sosnowca - zakup maskotek Śląskiej Policji tj. Sznupka.

Gmina Sosnowiec w 2025 r. przekazała również umową darowizny w trwałą zarząd nieruchomości gruntowe położone przy ul. Wojska Polskiego, na których znajdują się pomieszczenia dla Przewodników Psów Służbowych Wydziału Prewencji KMP w Sosnowcu.

Przekazane środki finansowe w 2025 roku wpłynęły na poprawę warunków służby policjantów Komendy Miejskiej Policji w Sosnowcu i przełożyły się na osiągnięcie lepszych wyników w zakresie realizacji zadań nałożonych na jednostkę, a tym samym osiągnięcie odpowiedniego poziomu bezpieczeństwa na terenie miasta Sosnowca.

Działalność prewencyjna

Poczucie bezpieczeństwa lokalnych społeczności budują przede wszystkim działania prewencyjne podejmowane przez policjantów Ogniw Patrolowo – Interwencyjnych oraz dzielnicowych. Stąd stały wysiłek, aby zapewnić jak najwięcej policjantów pełniących służbę w miejscach zagrożonych, których obecność spowoduje ograniczenie negatywnie odbieranych zachowań w tym zwłaszcza przestępstw

i wykroczeń uciążliwych społecznie. Sosnowiec jest specyficznym miastem, w którym trudno jest osiągnąć wrażenie nasycenia służbą patrolową całego rejonu służbowego. Stąd też potrzeba dokładnego analizowania, gdzie występuje największe zagrożenie dla porządku publicznego oraz gdzie najczęściej dochodzi do przestępstw i wykroczeń, aby przede wszystkim w te miejsca kierować policjantów.

Jednym z najważniejszych zadań funkcjonariuszy pełniących służbę patrolową i obchodową jest zatrzymywanie sprawców przestępstw na gorącym uczynku lub w bezpośrednim pościgu. W 2025 roku właściwe delegowanie zadań oraz dyslokowanie patroli skutkowało zatrzymaniem na gorącym uczynku popełnionych przestępstw 638 osób, co w porównaniu do roku 2024 stanowi wzrost o 35 osób. W roku 2025 funkcjonariusze pionu prewencji ujawnili 17.609 wykroczeń, z których 12.538 (71,20%) zakończono postępowaniem mandatowym. Wobec 1.380 sprawców wykroczeń zastosowano środek oddziaływania pozakarnego jakim było pouczenie.

Sosnowieccy policjanci przeprowadzili w 2025 roku łącznie 27.279 interwencji, czyli w przeliczeniu około 74 interwencji podejmowanych w ciągu doby, tj. średnio ponad 3 interwencje na godzinę.

W 2025 roku policjanci do Izby Wytrzeźwień doprowadzili ogółem 2.572 osoby, w tym mężczyzn – 2.176, kobiet – 392 i nieletnich – 4, czyli w przeliczeniu na jeden dzień średnio około 7,04 osoby.

Działalność profilaktyczna

Zgodnie z zapisem art. 1 ustawy z dnia 6 kwietnia 1990 r. o Policji do podstawowych zadań Policji oprócz ochrony życia i zdrowia oraz mienia, a także porządku publicznego należy również inicjowanie i organizowanie działań mających na celu zapobieganie popełnianiu przestępstw i wykroczeń oraz zjawiskom kryminogennym i współdziałanie w tym zakresie z organami państwowymi, samorządowymi i organizacjami społecznymi. Zadanie to można w skrócie określić podejmowaniem działań z zakresu szeroko rozumianej prewencji i profilaktyki.

W roku 2025 r. w ramach realizowanej działalności profilaktycznej przeprowadzono łącznie 910 przedsięwzięć profilaktycznych w których uczestniczyło 17.410 osób, tj.:

1. **„Masz wybór – wybierz rozsądek”** – 46 spotkań, liczba uczestników 726,
2. **„Narkotyki są wszędzie, bądź czujnym rodzicem lub pedagogiem”** – 5 spotkań, liczba uczestników 120,
3. **„Narkotyki – blizna na całe życie”** – 6 spotkań, liczba uczestników 120,
4. **„Bezpieczna Droga do Szkoły”** – 145 spotkań, liczba uczestników 2.272,
5. **„Kręci mnie bezpieczeństwo w lecie”** – 91 spotkań, liczba uczestników 2.151,
6. **„Kto się przeżywa sam się tak nazywa”** – 36 spotkań, liczba uczestników 639,
7. **„Mamo, tato tutaj jestem”** – 1 spotkanie, liczba uczestników 44,
8. **„Dzieci bezpieczne w Sosnowcu”** - 1 spotkanie, liczba uczestników 1.000,
9. **„Wylogowani”** – 23 spotkania, liczba uczestników 375,
10. **„Wiem co robić”** - 12 spotkań, liczba uczestników 269,
11. **„Akcja Zima”** – 4 spotkania, liczba uczestników 50,
12. **„Wkraczasz w dorosłość wybieraj”** – 8 spotkań, liczba uczestników 101,
13. **„Bezpieczne Ferie”** – 153 spotkania, liczba uczestników 2.754,
14. **„Nie stań się ofiarą handlu ludźmi”** - 8 spotkań, liczba uczestników 230,
15. **„Zatrudnieni w Niewolę”** – 16 spotkań, liczba uczestników 377,
16. **„Safe in Poland”** – 6 spotkań, liczba uczestników 30,
17. **„Rasizm. Walczę, nie milczę”** - 8 spotkań, liczba uczestników 170,
18. **„Jesteśmy różni ale równi”** - 20 spotkań, liczba uczestników 727,

19. „**Fałszywa tożsamość- prawdziwe ryzyko**” - 9 spotkań, liczba uczestników 80,
20. „**Kreć mi bezpieczeństwo na stoku**” - 153 spotkania, liczba uczestników 2.754,
21. „**Nie reagujesz-akceptujesz**” - 23 spotkania, liczba uczestników 446,
22. „**Stop włamaniom do domów**”- 155 spotkań, liczba uczestników 1.207,
23. „**Widzisz-Reaguj**” – 3 spotkania, liczba uczestników 35.



W 2025 roku policjanci Komendy Miejskiej Policji w Sosnowcu kontynuowali działania edukacyjno-profilaktyczne „Bezpieczny Senior”. Mając na uwadze bezpieczeństwo seniorów przeprowadzono 124 spotkania, w których udział wzięły łącznie 1.334 osoby. Zrealizowane spotkania miały na celu zwiększenie wiedzy osób starszych w zakresie metod wykorzystywanych przez przestępców oraz wypracowanie bezpiecznych postaw, mających na celu identyfikację przestępczego procederu. Policjanci podejmowali wspólne działania na rzecz seniorów, między innymi z Kurią Diecezji Sosnowieckiej, Radą Seniorów Gminy Sosnowiec, Domami Pomocy Społecznej, jednostkami podległymi Prezydentowi Miasta Sosnowca oraz innymi organizacjami pozarządowymi.

W ramach prowadzonej działalności funkcjonariusze zrealizowali dwa projekty profilaktyczne tj.

1. Kampania społeczna „**Znam te numery**” w ramach której przeprowadzono 113 spotkań, w których udział wzięły 1.024 osoby.
2. Kampania informacyjno – edukacyjna „**Świadome decyzje-bezpieczny senior**”, w ramach której przeprowadzono 2 spotkania, w których udział wzięło 230 osób.



W zakresie działań podejmowanych w obszarze ofiar przestępstw należy wyróżnić współpracę Komendy Miejskiej Policji w Sosnowcu z Powiatowym Centrum Pomocy Rodzinie, mającą na celu wspieranie ofiar przestępstw. Na gruncie przemocy domowej głównym partnerem był Miejski Ośrodek Pomocy Społecznej i kuratorzy sądowi Sądu Rejonowego w Sosnowcu. Na stronie internetowej KMP w Sosnowcu zamieszczono treści mogące być pomocne dla osób pokrzywdzonych przestępstwem, w szczególności wskazujące sposoby postępowania w takich sytuacjach oraz wskazujące instytucje świadczące pomoc ofiarom przestępstw. Funkcjonariusze Komendy Miejskiej Policji w Sosnowcu systematycznie wzmacniają współpracę z Miejskim Ośrodkiem Pomocy Społecznej, Gminną Komisją Rozwiązywania Problemów Alkoholowych, Wydziałem Zdrowia Urzędu Miejskiego w Sosnowcu oraz Zespołem Interdyscyplinarnym ds. Rozwiązywania Problemów Przemocy w Rodzinie, wypracowując rozwiązania umożliwiające pomoc osobom dotkniętym przemocą w rodzinie.

W wyniku tej współpracy, wzorem lat ubiegłych, zrealizowany został projekt „Schronienie na lata to dom mama tata”. Jego głównym założeniem był monitoring, interwencja w rodzinach oraz sytuacjach zagrożenia bezpieczeństwa dzieci (przemoc, zaniedbanie).

W ramach programu realizowane były tzw. „patrole przyjazne dziecku”, w skład których wchodziłi policjanci oraz pracownik MOPS.

Mając na uwadze zdarzenia dotyczące kradzieży rowerów, policjanci po raz kolejny zorganizowali bezpłatne znakowanie przedmiotów mających wartość dla ich właścicieli. Akcja polegała na wygrawerowaniu specjalnym przyrządem typu „en-grawer”, oznaczenia składającego się z liter i cyfr. Dzięki finansowej oraz organizacyjnej pomocy Wydziału Kultury i Promocji Miasta i Miejskiego i Ośrodka Sportu i Rekreacji w Sosnowcu przeprowadzono 6 akcji na terenie miasta.

Bezpieczeństwo imprez masowych

W 2025 roku funkcjonariusze Komendy Miejskiej Policji w Sosnowcu w ramach zabezpieczeń prewencyjnych oraz akcji policyjnych zabezpieczyli łącznie 116 imprez, w tym 77 imprez sportowych masowych, 8 imprez masowych artystyczno – rozrywkowych, 26 zgromadzeń publicznych oraz 5 – innych wydarzeń. Funkcjonariusze Komendy Miejskiej Policji w Sosnowcu przy udziale sił wsparcia zabezpieczali głównie imprezy sportowe organizowane na obiektach Zagłębiowskiego Parku Sportowego w Sosnowcu mieszczących się przy ul. Plac Zagłębia.

W zabezpieczeniu imprez masowych, sportowych, kulturalnych, rozrywkowych i innych, zaangażowanych było na zasadzie wielokrotności łącznie 4.958 policjantów w tym: 2.540 policjantów z Komendy Miejskiej Policji w Sosnowcu i 2.418 policjantów sił wsparcia. Analiza zaangażowanych do w/w działań policjantów pozwala stwierdzić, iż w zabezpieczeniu jednej imprezy średnio udział brało 43 policjantów, w tym 22 policjantów z Komendy Miejskiej Policji w Sosnowcu i 21 policjantów sił wsparcia.

Raport o stanie Gminy Sosnowiec za 2025 rok

Działania sił policyjnych na terenie KMP w Sosnowcu w 2025 roku należy uznać, że miały one bezpośredni wpływ na realizację założenia, którego celem było zapewnienie bezpieczeństwa mieszkańcom miasta Sosnowca.

Przestępczość

Przedstawione dane ilustrują ogólną liczbę postępowań wszczętych, przestępstw stwierdzonych, a także poziom ich wykrywalności na terenie Sosnowca z podziałem na lata 2022-2025 oraz na podległe komisariaty.

W 2025 roku w Komendzie Miejskiej Policji w Sosnowcu wszczęto łącznie 4.606 postępowań przygotowawczych, co stanowiło ograniczenie dynamiki przestępczości o 275 postępowań w porównaniu do roku 2024.

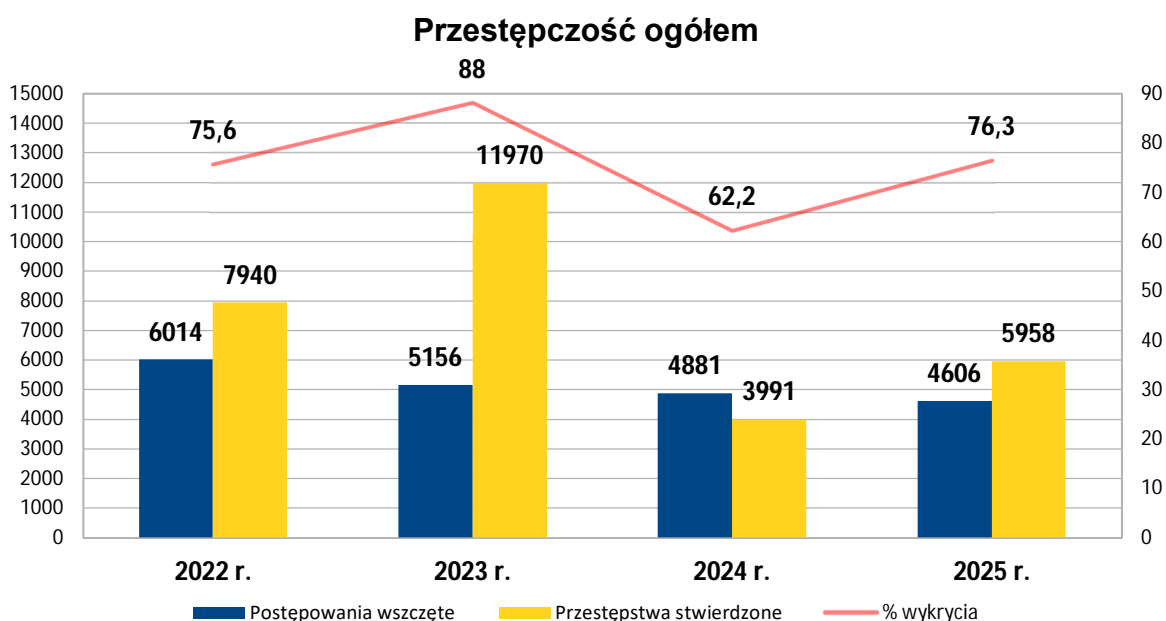

Przestępczość na terenie KMP Sosnowiec – OGÓŁEM

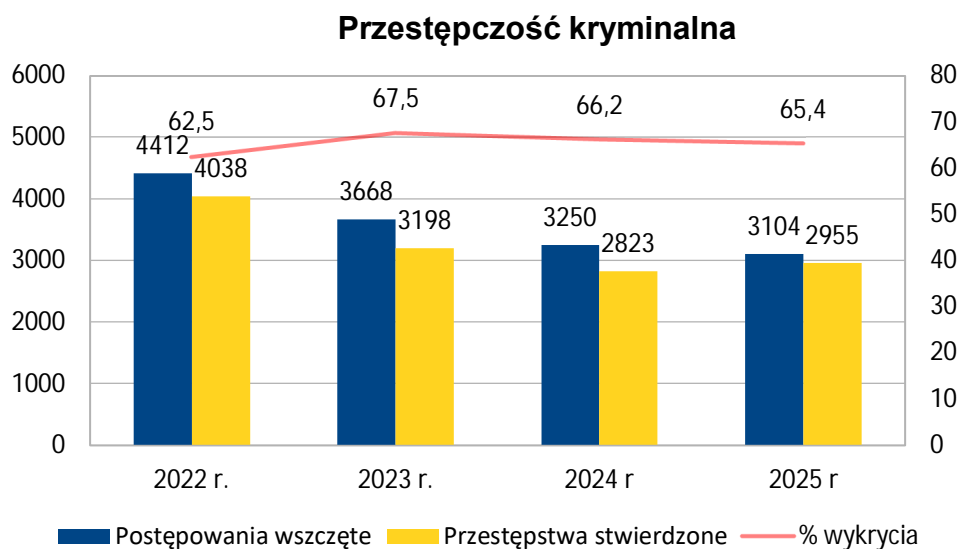

Przestępczość na terenie KMP Sosnowiec – KRYMINALNE

Raport o stanie Gminy Sosnowiec za 2025 rok

Bezpieczeństwo Ruchu Drogowego

W okresie od 1 stycznia do 31 grudnia 2025 roku odnotowano 2.509 zdarzeń drogowych, co stanowi spadek liczby zdarzeń o 118, w porównaniu do roku 2024.

W 2025 roku odnotowano 81 wypadków drogowych, w których obrażenia odniosły łącznie 93 osoby. Nastąpił wzrost ilości wypadków drogowych w porównaniu do lat 2024 oraz 2023.



Główne przyczyny wypadków drogowych w 2025 roku to:

- nieudzielenie pierwszeństwa przejazdu – 26
- nieustąpienie pierwszeństwa pieszemu na przejściu – 13
- nieprawidłowe cofanie – 6
- niezachowanie bezpiecznej odległości między pojazdami – 6
- nieprawidłowe zachowanie wobec rowerzystów – 6
- niedostosowanie prędkości do warunków ruchu – 5
- nieprawidłowa zmiana pasa ruchu – 4

W 2025 roku odnotowano 2.428 kolizji drogowych. Nastąpił spadek ilości kolizji drogowych w porównaniu do roku poprzedniego o 127.

Główne przyczyny kolizji drogowych w 2025 roku to:

- nieudzielenie pierwszeństwa przejazdu – 529
- niezachowanie bezpiecznej odległości między pojazdami – 486
- nieprawidłowe omijanie – 430
- nieprawidłowa zmiana pasa ruchu – 295
- nieprawidłowe cofanie – 220
- niedostosowanie prędkości - 72

W 2025 roku funkcjonariusze Wydziału Ruchu Drogowego ujawnili łącznie 23.540 wykroczeń, nakładając 15.511 mandatów karnych, z czego:

- 15.366 – na kierujących,
- 137 – na pieszych.

Najczęściej funkcjonariusze nakładali mandaty karne za popełnienie wykroczeń tj.:

- przekraczanie dopuszczalnej prędkości - 13.781 wykroczeń,
- nieprawidłowe zachowanie wobec rowerzystów – 735 wykroczeń,
- niestosowanie pasów bezpieczeństwa – 514 wykroczeń,
- nieustąpienie pierwszeństwa pieszemu w innych okolicznościach – 448 wykroczeń.

Działania ukierunkowane na ujawnienie nietrzeźwych kierujących

W ramach działań krajowych „Alkohol i Narkotyki” oraz działań własnych „Trzeźwość”, przeprowadzono 140 300 badań kierujących, ujawniając ogółem 346 nietrzeźwych kierowców (razem z wykroczeniem z art. 87 kodeksu wykroczeń), co daje spadek o 13,7% (w roku 2024 ujawniono 401 nietrzeźwych kierujących).

2. Straż Pożarna¹⁰

Komenda Miejska Państwowej Straży Pożarnej w Sosnowcu działa w oparciu o przepisy Ustawy o PSP oraz na podstawie Regulaminu Organizacyjnego Komendy Miejskiej Państwowej Straży Pożarnej w Sosnowcu zatwierdzonego zarządzeniem Śląskiego Komendanta Wojewódzkiego Państwowej Straży Pożarnej. Komenda jest zakwalifikowana do III kategorii komend powiatowych/miejskich Państwowej Straży Pożarnej w pięciostopniowej skali.

Komenda Miejska PSP w Sosnowcu realizuje zadania bezpieczeństwa w dwóch obszarach:

1. **prewencyjnym**, poprzez:

- rozpoznawanie zagrożeń pożarowych i innych miejscowych zagrożeń,
- nadzór nad przestrzeganiem przepisów przeciwpożarowych,
- działania o charakterze edukacyjnym.

2. **operacyjnym**, poprzez:

- organizowanie, prowadzenie i koordynację akcji ratowniczych w czasie pożarów, klęsk żywiołowych lub likwidacji miejscowych zagrożeń,
- analizowanie stanu zabezpieczenia operacyjnego na obszarze powiatu oraz przygotowanie Komendy Miejskiej do organizacji działań ratowniczych, w tym: w czasie nadzwyczajnych zagrożeń, katastrof lub klęsk żywiołowych, opracowywanie planów ratowniczych i ich bieżąca aktualizacja,
- sporządzanie analiz i wniosków z działań ratowniczych,
- sporządzanie rocznych i okresowych analiz oraz zestawień statystycznych ze zdarzeń,
- planowanie i organizowanie szkoleń na potrzeby Komendy Miejskiej oraz jednostek Ochotniczych Straży Pożarnych na obszarze miasta,
- koordynowanie i nadzorowanie, a także prowadzenie spraw związanych z organizowaniem obronności w Komendzie Miejskiej.

Teren miasta Sosnowca zabezpieczają dwie jednostki ratowniczo-gaśnicze PSP, których zastępy docierają w czasie do 15 minut w porze dziennej do ponad 99% populacji miasta i do 95% powierzchni, co oznacza, że teren miasta jest chroniony w stopniu dobrym. Ze względu na charakter infrastruktury drogowej i kolejowej w mieście nie jest możliwa poprawa parametrów dojazdu do poszczególnych części miasta bez budowy kolejnych ulic bądź wiaduktów nad liniami kolejowymi.

Podział terenu miasta pod względem zabezpieczenia przez poszczególne jednostki ratowniczo-gaśnicze obrazuje poniższa mapa.

¹⁰ Źródło: Państwowa Straż Pożarna w Sosnowcu – „Informacja o stanie bezpieczeństwa Miasta Sosnowiec w zakresie ochrony przeciwpożarowej 2025”.

Miasto Sosnowiec

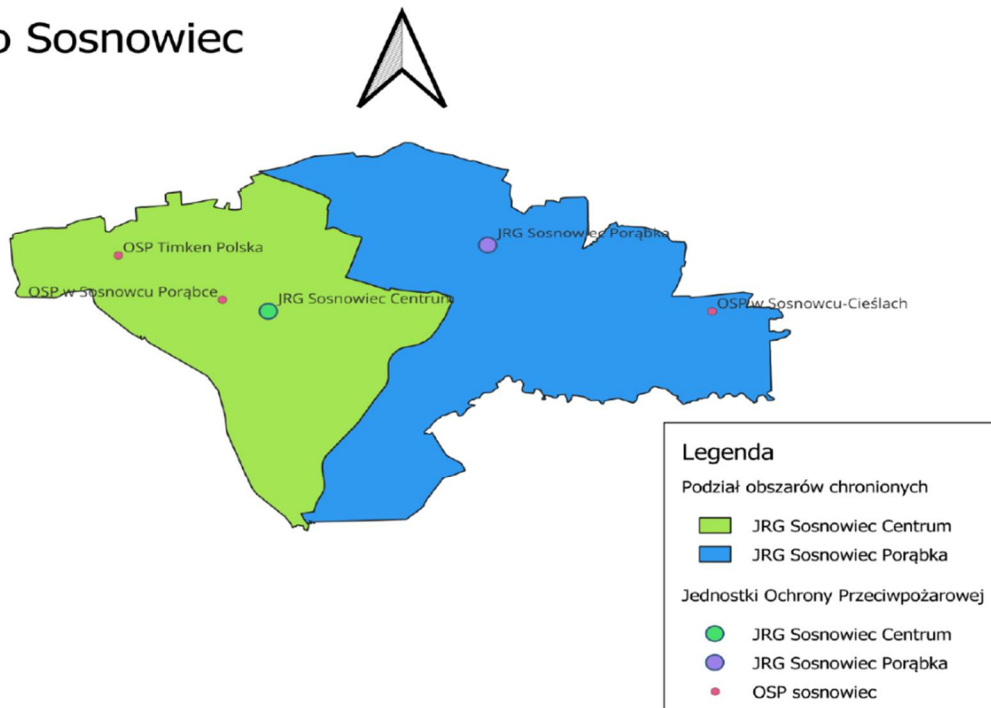

W 2025 r. Komenda Miejska PSP w Sosnowcu odnotowała łącznie 2.851 zdarzeń na terenie miasta Sosnowca. W porównaniu z 2024 r., kiedy zarejestrowano 2.761 zdarzeń, oznacza to wzrost o około 3,3%. Struktura zdarzeń według ich rodzaju przedstawia się następująco:

- 486 pożarów (wzrost w stosunku do roku ubiegłego o około 12,8%, w którym odnotowano 431 pożarów),
- 1.974 miejscowych zagrożeń (spadek w stosunku do roku ubiegłego o około 0,9%, w którym odnotowano 1991 miejscowych zagrożeń),
- 391 alarmów fałszywych (wzrost liczby alarmów w porównaniu do roku ubiegłego o około 15,3%, w którym odnotowano 339 alarmów fałszywych).

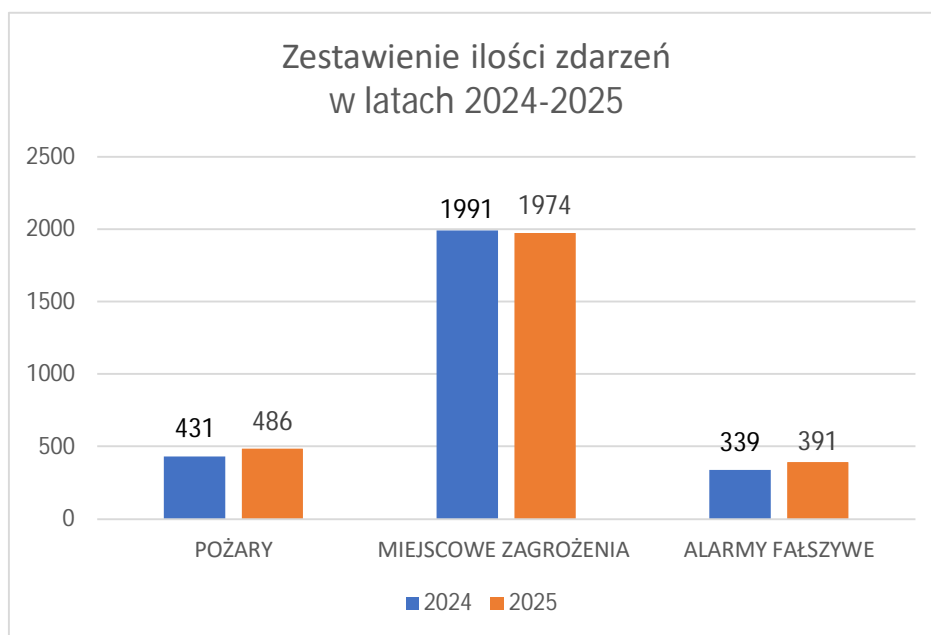

Zestawienie ilości zdarzeń w latach 2024 i 2025, źródło KM PSP w Sosnowcu

Raport o stanie Gminy Sosnowiec za 2025 rok

W likwidacji zdarzeń, które miały miejsce w 2025 r. na terenie miasta, łącznie uczestniczyły 4.663 zastępy PSP oraz 232 zastępy OSP, a także 21.627 ratowników PSP i 1.227 ratowników OSP. Skuteczne i sprawne prowadzenie działań ratowniczych wymagało w wielu przypadkach współdziałania z innymi służbami oraz instytucjami.

Rodzaj zdarzenia	Służby i instytucje współdziałające					
	Policja	Pogotowie ratunkowe	Straż Miejska	Pogotowie energetyczne	Pogotowie gazowe	Inne służby/instytucje
Pożar	266	37	1	35	9	56
Miejscowe zagrożenie	1.214	688	19	76	57	402
PODSUMOWANIE:	1.480	725	20	111	66	458

Ilość interwencji poszczególnych służb w zdarzeniach PSP, źródło KM PSP w Sosnowcu.

Najczęstszą przypuszczalną przyczyną powstawania pożarów była nieostrożność osób dorosłych (NOD) przy posługiwaniu się ogniem otwartym, w tym papierosami i zapałkami, która doprowadziła do powstania aż 249 pożarów.

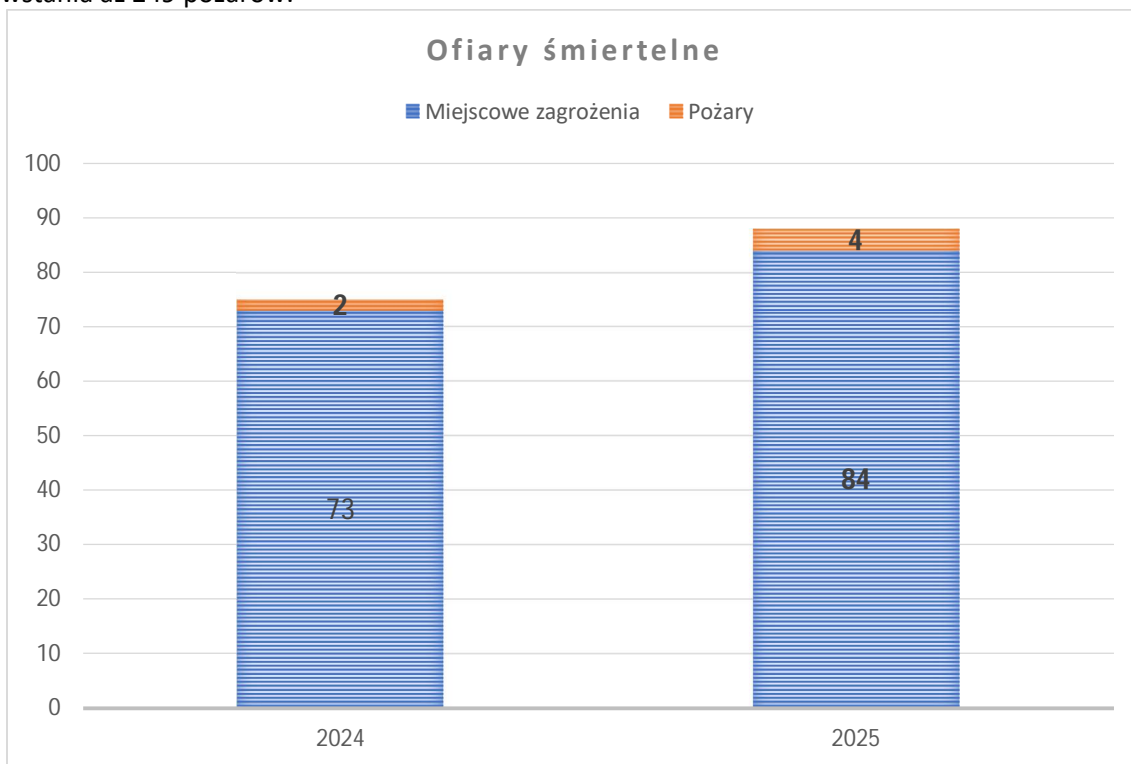

Liczba ofiar śmiertelnych w zdarzeniach w latach 2024-2025, (źródło: KM PSP w Sosnowcu)

3. Straż Miejska¹¹

W okresie od dnia 01.01.2025 r. do dnia 31.12.2025 r. strażnicy wykonując czynności służbowe podjęli ogółem 43.057 interwencji na terenie miasta Sosnowca.

Dotyczyły one głównie zdarzeń związanych z:

- bezpieczeństwem i porządkiem w komunikacji – 16.616,
- ustawą o wychowaniu w trzeźwości – 10.257,
- bezdomnością – 3.279,
- porządkiem i spokojem publicznym – 3.095,
- termicznym przekształcaniem odpadów – 2.524,
- urządzeniami użyteczności publicznej – 1.722,
- ochroną obiektów komunalnych i użyteczności publicznej – 1.277,
- utrzymaniem czystości i porządku w gminie – 1.000,
- pozostałe razem – 3.287.



Przedmiotowe interwencje wynikały z realizacji:

- zadań doraźnych – 23.174,
- interwencji własnych – 8.497,
- zgłoszeń osób prywatnych – 6.005,
- zgłoszeń Centrum Zarządzania Kryzysowego – 1.225,
- zgłoszeń Policji – 988,
- zgłoszeń operatorów miejskiego systemu monitoringu wizyjnego – 982,
- zgłoszeń Urzędu Miejskiego w Sosnowcu – 905,
- zgłoszeń Sosnowieckich Wodociągów – 263,
- zgłoszeń pozostałych razem – 1.018.

W wyniku podejmowanych interwencji strażnicy miejscy ujawnili w 2025 r., 10.509 wykroczeń.

Największą grupę wykroczeń stanowiły wykroczenia drogowe. Szczegółowa analiza wykroczeń najczęściej popełnianych z podziałem na ich rodzaj przedstawia się następująco:

- niestosowanie się do znaków i sygnałów drogowych (art. 92§1 Kodeksu wykroczeń) – 4.735,
- wykroczenia drogowe związane z nieprawidłowym parkowaniem np. w strefie zamieszkania w miejscu innym niż wyznaczone w tym celu, w sposób nieprawidłowy na drodze dla pieszych itp. (art. 97 Kodeksu wykroczeń) – 3.755,
- niszczenie i uszkodzanie roślinności przeznaczonej do użytku publicznego poprzez parkowanie pojazdów (art. 144§1 Kodeksu wykroczeń) – 897,
- spożywanie alkoholu w miejscach publicznych (art. 43¹ ust. 1 ustawy o wychowaniu w trzeźwości i przeciwdziałaniu alkoholizmowi) – 477,
- utrzymanie czystości i porządku na administrowanych terenach, brak rachunków za wywóz nieczystości ciekłych, brak segregacji odpadów, brak złożonej deklaracji, nieprzestrzeganie

¹¹ Źródło: Straż Miejska w Sosnowcu – „Sprawozdanie z działalności Straży Miejskiej w Sosnowcu za okres od 01.01.2025 r. do 31.12.2025 r.”.

Raport o stanie Gminy Sosnowiec za 2025 rok

obowiązków przez osoby utrzymujące zwierzęta domowe itp. (art. 10 ust. 2, 2a i 2b ustawy o utrzymaniu czystości i porządku w gminach) – 281,

- niewskazanie sprawcy wykroczenia drogowego przez właściciela pojazdu (art. 96§3 Kodeksu wykroczeń) – 207,
- nieprzestrzeganie uchwały antysmogowej (art. 334 ustawy Prawo ochrony środowiska) – 35,
- porzucony wrak pojazdu (art. 48 w zw. z art. 18 ustawy o recyklingu pojazdów wycofanych z eksploatacji) – 33,
- pozostałe razem – 89.



W 2025 r. strażnicy miejscy nałożyli 6.829 mandatów karnych na kwotę 1.000.370 zł, udzielili 2.427 pouczeń i skierowali 227 wniosków o ukaranie do Sądu Rejonowego w Sosnowcu.

Poniżej przedstawiono dla porównania zestawienie tabelaryczne wyników za lata: 2021, 2022, 2023 i 2024, 2025.

	2021 r.	2022 r.	2023 r.	2024 r.	2025 r.
Liczba udzielonych pouczeń	1.932	2.676	2.164	2.200	2.427
Liczba nałożonych mandatów karnych	5.313	9.279	7.766	6.598	6.829
Kwota nałożonych mandatów karnych	588.650 zł	1.247.820 zł	1.065.230 zł	912.520 zł	1.000.370 zł
Liczba skierowanych wniosków o ukaranie do Sądu	145	289	221	237	227

W okresie od 01.01.2025 r. do 31.12.2025 r. Straż Miejska w Sosnowcu przeprowadziła 282 kontrole kotłowni i pieców.

W związku ze stwierdzonymi nieprawidłowościami, związanymi z termicznym przekształcaniem odpadów (wykroczenie z art. 191 ustawy o odpadach), na sprawców takich czynów w omawianym okresie nałożono 13 mandatów karnych na kwotę 3.000 zł, nie kierowano wniosków o ukaranie do Sądu Rejonowego w Sosnowcu i nie udzielano pouczeń.

Raport o stanie Gminy Sosnowiec za 2025 rok

	2021 r.	2022 r.	2023 r.	2024 r.	2025 r.
Ilość przeprowadzonych kontroli	438	305	245	332	282
Ilość nałożonych mandatów karnych z art. 191 ustawy o odpadach	40	28	40	19	13
Kwota nałożonych mandatów karnych z art. 191 ustawy o odpadach	14.300 zł	7.900 zł	17.800 zł	8.200 zł	3.000 zł
Ilość wniosków o ukaranie skier. do Sądu z art. 191 ustawy o odpadach	4	3	6	1	0
Ilość udzielonych pouczeń z art. 191 ustawy o odpadach	0	0	0	0	0

Zestawienie ilościowe i kwotowe wyników działań w latach 2021-2025.

XIV. BUDŻET OBYWATELSKI

W 2025 roku odbyła się XII edycja Budżetu Obywatelskiego. Wydzielono na ten cel 8,6 mln zł z budżetu miasta i podzielono na 2 części:

- Rejon Ogólnomiejski z pulą środków w wysokości 2 mln zł,
- 7 Ogólnomiejskich Rejonów Konsultacyjnych – z pulą środków 1,3 mln na każdy Rejon

W ramach XII edycji budżetu obywatelskiego mieszkańcy złożyli 116 projektów z czego 13 w wyniku głosowania skierowanych zostało do realizacji.

1. Statystyki Budżetu Obywatelskiego

Rozkład głosów w XII edycji przedstawia się następująco:

Głosujących – 23.456

Głosy – 41.306

Głosy nieważne – 318

Głosy ważne – 40.988

Frekwencja – 12,96 %

Wiek głosujących	Liczba głosów	Udział procentowy
0-15	2.859	12,28 %
16-25	1.565	6,72 %
26-35	2.955	12,7 %
36-45	5.353	23,0 %
46-59	4.339	18,64 %
60+	6.202	26,65 %

Podział wiekowy głosujących w XII edycji w 2025 r.

2. Realizacja projektów

Poniżej wykaz zadań skierowanych do realizacji w 2026 roku.

Raport o stanie Gminy Sosnowiec za 2025 rok

Lp.	Rejon	Tytuł projektu	Wartość projektu	Liczba głosów
1	I/2	Remont chodników w dzielnicy Pogoń.	1.000.000 zł	893
2	I/15	Aktywizacja młodych mam i kobiet w ciąży.	300.000 zł	262
3	II/13	Eko- Parking Miejski.	1.000.000 zł	540
4	II/3	Psie Pole-wybieg dla psów.	300.000 zł	514
5	III/11	Tężnia solankowa na Placu Papieskim- zdrowie i relaks mieszkańców.	1.000.000 zł	3.929
6	III/9	Zagórska strefa kultury czyli biblioteki w akcji.	139.000 zł	250
7	III/16	Strefa Graffiti – Legalna przestrzeń dla sztuki ulicznej.	120.000 zł	110
8	IV/8	Remont kładki nad rzeką Białą Przemszą – Bezpieczna droga do natury.	1.000.000 zł	1.133
9	IV/16	Klimontów -Leżaki, hamaki - strefa relaksu w Parku im. Wandy Malczewskiej.	15.000 zł	288
10	IV/20	Biblioteka - Twoje miejsce na Ziemi.	104.000 zł	269
11	V/4	Rozbrykaniec cz. 3 - Ścieżka dla zdrowia.	1.000.000 zł	694
12	V/7	Remont chodnika przy ul. Zielonej.	75.000 zł	82
13	0/5	Rewitalizacja Stadionu Górnik Sosnowiec-sportowe serce Zagórza wraca do życia.	2.000.000 zł	5.243

Wykaz projektów XII edycji Budżetu Obywatelskiego Sosnowca, przekazanych do realizacji w 2026 roku.

XV. KONSULTACJE SPOŁECZNE

Od 2015 roku wszystkie konsultacje z mieszkańcami publikowane są na platformie www.konsultacje.sosnowiec.pl. Od momentu jej uruchomienia każdego roku zamieszczanych jest tam kilkadziesiąt spraw, w ramach których przedstawiciele miasta zapraszają mieszkańców do wyrażania swojej opinii w prezentowanych tematach. Po zakończeniu każdego procesu konsultacyjnego na platformie udostępniany jest również raport podsumowujący, zawierający informacje o przebiegu spotkań, zgłoszonych uwagach i propozycjach, a także o wynikach konsultacji oraz podjętych ustaleniach.

Obecnie w Sosnowcu obowiązuje uchwała z dnia 28 lutego 2019 r. w sprawie zasad i trybu przeprowadzania konsultacji z mieszkańcami Miasta Sosnowca. Poniżej przedstawiono wykaz 36 procesów konsultacyjnych opublikowanych na platformie w 2025 roku.

L.p.	Temat Konsultacji	Termin Konsultacji
1.	Projekt uchwały w sprawie określenia zasad wyznaczania składu oraz zasad działania Komitetu Rewitalizacji Miasta Sosnowca.	Data rozpoczęcia: 29.11.2024 r., data zakończenia: 02.01.2025 r.

Raport o stanie Gminy Sosnowiec za 2025 rok

2.	Ogłoszenie o przystąpieniu do sporządzeniu planu ogólnego miasta Sosnowca.	Data rozpoczęcia: 09.12.2024 r., data zakończenia: 24.01.2025 r.
3.	Ogłoszenie o przystąpieniu do sporządzenia miejscowego planu zagospodarowania przestrzennego miasta Sosnowca dla obszaru Ostrowy Górnicze w rejonie ulic: Maczkowska, Feliks, Juliuszowska oraz zmian miejscowych planów zagospodarowania przestrzennego miasta.	Data rozpoczęcia: 16.12.2024 r., data zakończenia: 05.01.2025 r.
4.	Przeprowadzenie konsultacji projektów planów zagospodarowania przestrzennego dla różnych rejonów.	Data rozpoczęcia: 17.12.2024 r., data zakończenia: 15.01.2025 r.
5.	Projekt uchwały o scaleniu i podziale nieruchomości przy ul. Karola Szymanowskiego i Kosynierów.	Data rozpoczęcia: 30.12.2024 r., data zakończenia: 31.01.2025 r.
6.	Projekt Gminnego Programu Rewitalizacji Miasta Sosnowca do 2030 roku.	Data rozpoczęcia: 13.01.2025 r., data zakończenia: 17.02.2025 r.
7.	Wyłożenie do publicznego wglądu projektów planów miejscowych dla części Milowic i rejonu ulicy Grenadierów.	Data rozpoczęcia: 17.01.2025 r., data zakończenia: 05.03.2025 r.
8.	Utworzenia jednostki pomocniczej – Dzielnicy Jęzor.	Data rozpoczęcia: 04.02.2025 r., data zakończenia: 11.02.2025 r.
9.	Zmiana miejscowego planu zagospodarowania przestrzennego miasta Sosnowca dla obszaru położonego w rejonie ulic: Jedności, gen. L. Okulickiego i Niweckiej.	Data rozpoczęcia: 11.03.2025 r., data zakończenia: 15.04.2025 r.
10.	Konsultacja zasad XII edycji budżetu obywatelskiego.	Data rozpoczęcia: 12.03.2025 r., data zakończenia: 25.03.2025 r.
11.	Konsultacje zasad wyznaczania składu oraz zasad działania Komitetu Rewitalizacji Miasta Sosnowca.	Data rozpoczęcia: 12.03.2025 r., data zakończenia: 15.04.2025 r.
12.	Konsultacje miejscowego planu zagospodarowania przestrzennego miasta Sosnowca dla terenu w rejonie ulicy Armii Krajowej, Konstantego Ildefonsa Gałczyńskiego i Stefana Starzyńskiego oraz wzdłuż granicy z miastem Dąbrowa Górnicza-etap II.	Data rozpoczęcia: 26.03.2025 r., data zakończenia: 08.05.2025 r.
13.	Budowa zespołu zabudowy mieszkaniowej wielorodzinnej na działkach nr 604.119, 604.85 obręb Zagórze, przy ul. Górników w Sosnowcu.	Data rozpoczęcia: 15.04.2025 r., data zakończenia: 06.05.2025 r.
14.	Ustalenia wysokości opłaty za pobyt dziecka w Zespole Żłobka i Klubów Dziecięcych prowadzonego przez Gminę Sosnowiec oraz maksymalnej wysokości opłaty za wyżywienie.	Data rozpoczęcia: 15.04.2025 r., data zakończenia: 22.04.2025 r.
15.	Zmiany miejscowego planu zagospodarowania przestrzennego miasta Sosnowca dla obszaru „Ostrogórska Zachód”.	Data rozpoczęcia: 08.05.2025 r., data zakończenia: 31.05.2025 r.
16.	Ogłoszenie o przeprowadzeniu konsultacji społecznych projektu miejscowego planu zagospodarowania przestrzennego miasta Sosnowca dla południowej części Klimontowa.	Data rozpoczęcia: 12.05.2025 r., data zakończenia: 10.06.2025 r.

Raport o stanie Gminy Sosnowiec za 2025 rok

17.	Zmiany miejscowego planu zagospodarowania przestrzennego miasta Sosnowca dla obszaru położonego w rejonie ulic: Jedności, gen. L. Okulickiego i Niweckiej.	Data rozpoczęcia: 04.04.2025 r., data zakończenia: 18.04.2025 r.
18.	Zmiany miejscowego planu zagospodarowania przestrzennego miasta Sosnowca dla obszaru „Ostrogórska Zachód” i dla obszaru przy ul. Teatralnej	Data rozpoczęcia: 06.06.2025 r., data zakończenia: 22.06.2025 r.
19.	Zmiany Uchwały nr 61.VII.03 Rady Miejskiej w Sosnowcu z dnia 23 stycznia 2003 r. w sprawie Statutu Miasta Sosnowca (ze zm.)	Data rozpoczęcia: 14.07.2025 r., data zakończenia: 28.07.2025 r.
20.	Zmiany planu zagospodarowania przestrzennego dla Pogoni, Milowic i Klimontowa	Data rozpoczęcia: 20.08.2025 r., data zakończenia: 30.09.2025 r.
21.	Ogłoszenie o przystąpieniu do sporządzenia dwóch miejscowych planów zagospodarowania przestrzennego i trzech zmian planów zagospodarowania przestrzennego	Data rozpoczęcia: 16.09.2025 r., data zakończenia: 15.10.2025 r.
22.	Konsultacje planów zagospodarowania przestrzennego dla różnych części miasta	Data rozpoczęcia: 15.09.2025 r., data zakończenia: 13.10.2025 r.
23.	Ogłoszenie o przeprowadzeniu konsultacji społecznych dotyczących: Projektu Programu współpracy Miasta Sosnowca z organizacjami pozarządowymi oraz podmiotami prowadzącymi działalność pożytku publicznego na rok 2026	Data rozpoczęcia: 16.09.2025 r., data zakończenia: 23.09.2025 r.
24.	Ogłoszenie o przystąpieniu do sporządzenia zmiany miejscowego planu zagospodarowania w rejonie Parku Sieleckiego w zakresie części tekstowej dla terenu oznaczonego symbolem RR.34 US.	Data rozpoczęcia: 24.09.2025 r., data zakończenia: 17.10.2025 r.
25.	Statut Zakładu Lecznictwa Ambulatoryjnego.	Data rozpoczęcia: 30.09.2025 r., data zakończenia: 06.10.2025 r.
26.	Projekt Uchwały Rady Miejskiej w Sosnowcu w sprawie ustalenia wysokości opłaty za pobyt osoby przyjętej do Izby Wytrzeźwień w Sosnowcu	Data rozpoczęcia: 30.09.2025 r., data zakończenia: 06.10.2025 r.
27.	Nagrody sportowe - mieszkańcy	Data rozpoczęcia: 14.10.2025 r., data zakończenia: 20.10.2025 r.
28.	Nagrody sportowe – organizacje pozarządowe	Data rozpoczęcia: 14.10.2025 r., data zakończenia: 20.10.2025 r.
29.	Przystąpienie do sporządzenia planu dla różnych części miasta.	Data rozpoczęcia: 15.10.2025 r., data zakończenia: 12.11.2025 r.
30.	Zmiany planu dla różnych części miasta	Data rozpoczęcia: 15.10.2025 r., data zakończenia: 12.11.2025 r.
31.	Zmiana statutu MOPS	Data rozpoczęcia: 18.10.2025 r., data zakończenia: 24.10.2025 r.

Raport o stanie Gminy Sosnowiec za 2025 rok

32.	Ogłoszenie o przystąpieniu do sporządzenia zmiany miejscowego planu zagospodarowania w rejonie Parku Sieleckiego dla terenu oznaczonego symbolem RR.34 US.	Data rozpoczęcia: 07.11.2025 r., data zakończenia: 04.12.2025 r.
33.	Zmiana statutu MOPS	Data rozpoczęcia: 08.11.2025 r., data zakończenia: 14.11.2025 r.
34.	Projekt uchwały ws. usług opiekuńczych	Data rozpoczęcia: 08.11.2025 r., data zakończenia: 14.11.2025 r.
35.	Projekty mpzp miasta Sosnowca dla obszaru Ostrowy Górnicze w rejonie ulic: Maczkowska, Feliks, Juliuszowska oraz zmiany mpzp miasta Sosnowca dla: obszaru "Pogoń Zachód" oraz dla obszaru położonego w rejonie ulic Dęblińskiej, 3-go Maja, Sedlaka, Żeromskiego	Data rozpoczęcia: 14.11.2025 r., data zakończenia: 14.12.2025 r.
36.	Miejscowego planu zagospodarowania przestrzennego miasta Sosnowca dla obszaru w rejonie ul. Grenadierów	Data rozpoczęcia: 01.12.2025 r., data zakończenia: 12.01.2026 r.

Konsultacje społeczne przeprowadzone w 2025 roku.

XVI. KULTURA¹²

1. Miejska Biblioteka Publiczna

Miejska Biblioteka Publiczna im. Gustawa Daniłowskiego w Sosnowcu to mieszcząca się w centrum miasta nowoczesna Zagłębiowska Mediateka o powierzchni 6.200 m² oraz sieć 18 prężnie działających filii, z których każda jest aktywną placówką upowszechniania kultury w swojej dzielnicy. Zapewnia mieszkańcom Sosnowca i okolic bezpłatny dostęp do bogatych, stale uzupełnianych zbiorów, liczących 571.777 woluminów książek i czasopism oraz 23.735 zbiorów specjalnych (stan na 31.12.2025 r.) w postaci audiobooków, e-booków, gier planszowych, płyt winylowych, mikrofilmów i in., rzetelnych informacji oraz atrakcyjnych wydarzeń kulturalnych. Biblioteka swym zasięgiem działania obejmuje 31.952 czytelników (stan na 31.12.2025 r.). Prawo korzystania ze zbiorów i usług Biblioteki ma charakter powszechny, nie ma znaczenia, gdzie potencjalny czytelnik aktualnie mieszka.

Dzięki dofinansowaniu przez MKiDN z programów: „Promocja czytelnictwa” (50.000 zł) i „Edukacja kulturalna” (89.000 zł) – udało się zrealizować sztandarowy projekt literacki: Sosnowieckie Dni Literatury w zupełnie nowej odsłonie – pod nazwą „Sosnowieckie Ścieżki czyli Sosnowieckie Dni Literatury 2.0” oraz pierwszą edycję przyjętego z ogromnym entuzjazmem przez czytelników interdyscyplinarnego projektu wakacyjnego „Lato na luzie – wakacyjne pikniki kulturalne”.

W 2025 r. wciąż rozwijała się współpraca ze Stowarzyszeniem Bibliotekarzy Polskich. Ponownie udało się pozyskać środki z Urzędu Miejskiego w Sosnowcu na organizację licznych przedsięwzięć kulturalnych, m.in.: „Między słowami – wokół literatury” (19.000 zł), Tydzień Bibliotek (8.000 zł) i „Noc Bibliotek” (6.000 zł). Natomiast 11. Sosnowiecka Jesień Teatralna odbyła się dzięki szczeremu wsparciu partnera głównego tegorocznej edycji imprezy – Katowickiej Specjalnej Strefy Ekonomicznej (13.000 zł).

Ponadto, dwa ambitne projekty Biblioteki otrzymały niezwykle cenne wsparcie finansowe ze środków XII Budżetu Obywatelskiego w łącznej wysokości 243.000 zł. Dzięki czytelnikom, mieszkańcom Sosnowca – ich wnioskowi oraz głosom – w 2025 roku do bibliotek trafiły nowe książki, a kilka placówek

¹² Źródło: Wydział Kultury i Promocji Miasta, Jednostki Kultury.

zostało zmodernizowanych i doposażonych. Zorganizowane zostały także spotkania autorskie przeznaczone dla czytelników spoza centrum Sosnowca.

Współpraca z firmą Amazon, zaowocowała sfinansowaniem projektu Amazon STEM **Kindloteka** – pracownia wciąż funkcjonuje i sprawdza się doskonale. Kindloteka to specjalnie zaaranżowana, kreatywna i wielofunkcyjna przestrzeń w Świecie Nauki i Fantazji Zagłębiowskiej Mediateki, przeznaczona do różnorodnych aktywności, takich jak: czytanie, zajęcia programistyczno-robotyczne, majsterkowanie, muzykowanie oraz odkrywanie i doświadczanie.

Z uwagi na zainteresowanie czytelników literaturą obcojęzyczną w oryginale, Zagłębiowska Mediateka kontynuowała współpracę – w ramach wymiany międzybibliotecznej – z bibliotekami w Bułgarii (Biblioteka Narodowa im. Iwana Wazowa w Płowdiwie) i Ukrainie (Centralna Miejska Biblioteka im. Iwana Franko w Odessie). Wybór ten był podyktowany faktem, że z biblioteki korzystają studenci, m.in. filologii słowiańskiej, której wydział znajduje się w Sosnowcu oraz pojawieniem się w naszym mieście uchodźców z Ukrainy, którzy na co dzień również korzystają z usług Biblioteki.

Sosnowiecka Biblioteka przez cały rok systematycznie uzupełniała swoje zbiory w zakresie komiksów i powieści graficznych, zwracając szczególną uwagę na zmieniające się i zróżnicowane gusta czytelnicze. Dobór nowości był odpowiedzią na realne zainteresowania odbiorców – zarówno młodszych, jak i dorosłych czytelników – a także na zgłaszane przez nich sugestie i rekomendacje. Dzięki temu kolekcja pozostaje aktualna, atrakcyjna i odpowiada na potrzeby miłośników różnych stylów narracji graficznej, od klasyki gatunku po najnowsze tytuły współczesnych twórców. W 2025 r. zakupiono 230 pozycji.

Sosnowiecka Biblioteka pośredniczyła w usłudze udostępniania kodów do e-booków poprzez wcześniejszy ich zakup od dystrybutora – w ramach śląskiego konsorcjum bibliotek – zgodnie z podpisaną umową (Legimi) oraz EmpikGo. Czytanie e-booków jest powiązane z usługą wypożyczania e-czytników, czyli urządzeń do odczytu książki elektronicznej, z których mogą skorzystać czytelnicy z aktywną kartą biblioteczną. Wypożyczanie e-booków uzupełnia dotychczasową usługę wypożyczalni cyfrowych.

Mając na uwadze rozwój nowych technologii i ewoluowanie potrzeb użytkowników Biblioteka proponuje następujące usługi:

- Wypożyczanie czytników (7) i czytników e-booków (27), które ułatwiają kontakt z książką czytelnikom z niepełnosprawnościami oraz czytelnikom ceniącym sobie książkę elektroniczną.
- „Skan na e-maila” – usługa umożliwia uzyskanie wersji elektronicznej fragmentów publikacji, które są dostępne w agendach Mediateki, szczególnie w Czytelni.
- Kody do e-booków – Mediateka pośredniczy w dystrybucji kodów poprzez wcześniejszy zakup kodów od dystrybutorów zgodnie z podpisaną umową (Legimi) oraz EmpikGo.
- Książkomaty i wrzutnie – innowacyjne rozwiązanie umożliwiające odbiór i zwrot książek oraz zbiorów specjalnych w dowolnym, odpowiednim dla czytelnika terminie. Dostęp do książkomatów zapewnia karta biblioteczna.
- Pokój Pracy Indywidualnej – dzięki dofinansowaniu z amerykańskiej Fundacji Timkena, Mediateka dysponuje miejscem ze specjalistycznym stanowiskiem komputerowym dla osób niewidomych. Pokój przystosowany został również do wymagań czytelników pełnosprawnych, poszukujących jedynie możliwości spokojnej pracy w ciszy i odosobnieniu.
- Usługa wi-fi dostępna w Zagłębiowskiej Mediatece.
- Stanowiska komputerowe z dostępem do Internetu, drukarki i skanera umożliwiające pracę, a także rekreację (oglądanie filmów, słuchanie muzyki).

Wykorzystane są niemal wszystkie dostępne narzędzia komunikacyjne online, sprzyjające dotarciu do potencjalnych i rzeczywistych użytkowników. Głównym medium komunikacji z odbiorcami pozostaje strona internetowa www.biblioteka.sosnowiec.pl, na której publikowane są stale aktualizowane informacje o bieżącej działalności Biblioteki, zapowiedzi wydarzeń, fotorelacje, regulaminy oraz inne materiały informacyjne. W 2025 roku serwis przeszedł kompleksową przemianę, zyskując nowoczesne oblicze oraz szereg nowych funkcjonalności. Odświeżona szata graficzna, bardziej intuicyjna nawigacja i lepsza dostępność treści znacząco poprawiły komfort korzystania ze strony. Wprowadzone rozwiązania ułatwiają szybkie dotarcie do najważniejszych informacji, a także wzmacniają rolę strony jako centralnego, przyjaznego i funkcjonalnego narzędzia komunikacji z użytkownikami Biblioteki.

Skutecznym kanałem informacyjnym są media społecznościowe, których treści pracownicy Biblioteki starają się nieustannie udoskonalać. Aktualnie sosnowiecką bibliotekę można śledzić na Facebooku, Instagramie, YouTube i TikToku. Co miesiąc do subskrybentów MBP rozsyłany jest newsletter z ofertą kulturalną bądź z ważnymi komunikatami.

Najważniejsze informacje Czytelnicy mogą znaleźć także w Biuletynie Informacji Publicznej, a także w e-katalogu. Biblioteka opłaca również systemową funkcję, dzięki której generowane są powiadomienia mailowe i smsowe dotyczące wypożyczeń, rezerwacji, prolongat, kar za przetrzymanie zbiorów itp.

Dla widzów, którzy cenią sobie intymność kinowego doświadczenia i przy wyborze repertuaru podążają własnymi ścieżkami, Multimedia dla Dorosłych Zagłębiowskiej Mediateki oferują wyjątkowe stanowisko w STREFIE KINOMANA. Korzystanie z niej jest bezpłatne, dostępne dla czytelników Biblioteki posiadających aktualną kartę biblioteczną.

Sosnowieckie placówki otwarte są nie tylko dla czytelników, ale także ich zwierzęcych pupili. Zwierzęta (psy, koty) mogą legalnie przebywać na terenie wszystkich sosnowieckich placówek. Odwiedzający chętnie korzystają z tej możliwości, a jeden z czarujących psiaków został twarzą (pyszczkiem) filmu promocyjnego Biblioteki.

W 2025 roku Ogród Zagłębiowskiej Mediateki został znacząco doposażony, zyskując nowe elementy sprzyjające komfortowemu i atrakcyjnemu spędzaniu czasu. Pojawiły się wygodne fotele i hamaki, piaskownica dla najmłodszych, nastrojowe oświetlenie oraz ścieżka sensoryczna, która zachęca do odkrywania przestrzeni poprzez zmysły. Dzięki tym zmianom ogród stał się miejscem przyjaznym zarówno do codziennego wypoczynku, jak i do integracji międzypokoleniowej. Zielona, ogrodzona i bezpieczna przestrzeń pełni dziś rolę prawdziwej oazy w miejskiej przestrzeni, oferując wytchnienie od codziennego zgiełku. Jednocześnie ogród coraz częściej wykorzystywany jest jako atrakcyjna sceneria do organizacji wydarzeń i imprez kulturalnych, spotkań plenerowych oraz działań edukacyjnych, wzbogacając ofertę Mediateki i wzmacniając jej funkcję jako miejsca otwartego na mieszkańców.

Coraz większa liczba placówek filialnych MBP w Sosnowcu przechodzi kompleksowe remonty i modernizacje (głównie dzięki dofinansowaniom z Budżetu Obywatelskiego), co znacząco podnosi standard ich funkcjonowania. Odnowione wnętrza, nowoczesne rozwiązania oraz lepsze wyposażenie sprawiają, że filie stają się bardziej funkcjonalne, komfortowe i estetyczne. Dzięki tym zmianom Biblioteki zyskują przyjazny, nowoczesny charakter, sprzyjający zarówno codziennemu korzystaniu ze zbiorów, jak i uczestnictwu w działaniach kulturalnych i edukacyjnych, a tym samym jeszcze lepiej odpowiadają na potrzeby lokalnej społeczności. W 2025 roku najbardziej spektakularnych metamorfoz doczekały się Filie nr 6, 14 i 20. Filia nr 14 i 20 to dwie ostatnie Filie, w których czytelnicy zyskali wolny dostęp do książek i mogą samodzielnie wyszukiwać interesujące ich tytuły na regałach.

Najważniejsze imprezy kulturalne Miejskiej Biblioteki Publicznej w Sosnowcu w 2025 roku

Wielka Orkiestra Świątecznej Pomocy [26 stycznia 2025 r.]

W niedzielę 26 stycznia 2025 sosnowiecka Biblioteka dołączyła do wspólnego grania z Wielką Orkiestrą Świątecznej Pomocy! MBP przygotowała moc atrakcji. W programie znalazły się m.in. warsztaty artystyczne, kiermasze książek, koncerty i wiele innych niespodzianek. W tym dniu każdy mógł dołożyć swoją cegiełkę do szczytnego celu, świetnie się przy tym bawiąc. Dodatkowo każdy darczyńca mógł wypożyczyć aż 12 książek na 60 dni, a opłata za wydanie karty nowemu użytkownikowi Biblioteki była przekazywana do puszki! Ponadto, Orkiestrę wesprzeć można było wpłacając datkę do eSkarbonki lub licytując wystawione na aukcje przedmioty bądź atrakcje (wiążącą się z licznymi przywilejami Złotą Biblioteczną Kartę VIP lub nocleg w Zagłębiowskiej Mediatece).

łącznie: 9 imprez, 413 uczestników.

Między słowami – wokół literatury [27 stycznia – 30 czerwca 2025 r.]

„Między słowami – wokół literatury” to wspólny projekt Stowarzyszenia Bibliotekarzy Polskich – Zarządu Oddziału w Katowicach oraz Miejskiej Biblioteki Publicznej w Sosnowcu, promujący książki, czytelnictwo i kulturę literacką, a zarazem integrujący literaturę, muzykę, sztukę filmową i teatralną.

Najsukuteczniejszym sposobem promocji czytelnictwa jest bezpośredni kontakt z autorami i innymi czytelnikami. Dlatego wspólne przedsięwzięcie Biblioteki i Stowarzyszenia sięgnęło tym razem po pisarzy, aktorów czy muzyków, i tak Biblioteka gościła m. in. Jula Łyskawę, Małgorzatę Halber, Kamila Janickiego. Obok spotkań można było wziąć udział w ogólnopolskim konkursie literackim pn. „Tukanie, co dalej”.

łącznie: 6 imprez, 810 uczestników.

Mediateka jest Kobieta [3-7 marca 2025 r.]

Cykl wydarzeń, których centralnym zagadnieniem była społeczna i kulturowa rola kobiet. Rozmowy z zaproszonymi specjalistkami, wystawa, warsztaty, pokaz filmowy, prelekcja, koncert – przybliżyły uczestnikom kwestie związane z feminizmem, emancypacją, herstorią i szeroko pojętą walką o prawa kobiet. Zaproszeni do udziału w projekcie goście reprezentowali środowiska związane z aktywizmem, kulturą i nauką, a same spotkania miały różnorodny, interdyscyplinarny charakter.

Honorowy patronat objął Prezydent Miasta Sosnowca – Arkadiusz Chęciński.

łącznie: 10 imprez, 1.813 uczestników.

Ogólnopolski Tydzień Bibliotek [8-15 maja 2025 r.]

Ogólnopolski Tydzień Bibliotek 2025 odbył się pod hasłem „Biblioteka. Lubię tu być”. W dniach 8–15 maja 2025 roku biblioteki zamieniły się w tętniące życiem centra aktywności kulturalnej i edukacyjnej. Przygotowany program był niezwykle różnorodny i skierowany do odbiorców w każdym wieku. Wśród zaplanowanych wydarzeń znalazł się m.in. Turniej Bibliotek, który w angażującej formie promował czytelnictwo i wiedzę o bibliotekach, a także liczne konkursy, zachęcające do twórczej zabawy z literaturą.

Dla dzieci i młodzieży przygotowano lekcje biblioteczne, zajęcia świetlicowe oraz warsztaty rozwijające wyobraźnię, kreatywność i kompetencje czytelnicze. Dorośli i seniorzy mogli uczestniczyć w spotkaniach warsztatowych, koncertach, wystawach oraz wydarzeniach integrujących lokalną społeczność. Szczególnym zainteresowaniem cieszyła się potańcówka międzypokoleniowa, która stała się okazją do wspólnej zabawy i budowania relacji ponad podziałami wiekowymi.

Ogólnopolski Tydzień Bibliotek 2025 był nie tylko promocją czytelnictwa, ale także dowodem na to, że Biblioteka to przestrzeń spotkań, dialogu i twórczego spędzania czasu.

łącznie: 36 imprez, 807 odbiorców.

Światowy Dzień Pszczoły [20 maja 2025 r.]

Biblioteka zaprosiła uczniów klas I-IV szkół podstawowych wraz z nauczycielami do udziału w przedstawieniu „łąka pełna przygód” organizowanym w Zagłębiowskiej Mediatece w ramach obchodów Światowego Dnia Pszczoły 2025. Obyło się ono w dniu 20 maja 2025 w Auli Zagłębiowskiej Mediateki. Przedstawienie przygotowane zostało przez pracowników MBP Sosnowiec, gościnnie wystąpiły w nim również dzieci ze Szkoły Podstawowej nr 1 i Zespołu Szkół im. Jana Pawła II w Sławkowie. Po części artystycznej nastąpiło wręczenie nagród przyznanych w konkursie „Rękodzielo dla natury: wspieramy pszczoły!”.

Ogółem: 17 imprez, 507 uczestników.

Łato na luzie – wakacyjne pikniki kulturalne [1 czerwca – 31 sierpnia 2025 r.]

Trzymiesięczny, interdyscyplinarny, edukacyjny, promujący korzyści płynące z obcowania z szeroko rozumianą kulturą projekt sosnowieckiej Biblioteki, którego celem było popularyzowanie czytelnictwa oraz ukazanie Zagłębiowskiej Mediateki jako instytucji animującej kulturę i aktywizującej miejscową społeczność, a także miejsca spotkań ludzi literatury, sztuki i nauki z czytelnikami, słuchaczami i widzami. Plenerowe lekcje tematyczne, warsztaty, koncerty, spektakle, pokazy filmowe i in. przebiegały w lekkim, swobodnym i wakacyjnym klimacie, a dzięki uwzględnieniu w programie potrzeb wszystkich grup wiekowych zyskały prawdziwie międzypokoleniowy charakter i urok. Partnerami projektu byli nauczyciele, pisarze, podcasterzy, artyści, księgarze, edukatorzy i pedagodzy, a niemal każdy dzień tygodnia był dla uczestników (i organizatorów) nową, fascynującą, letnią przygodą!

Dofinansowano ze środków Ministra Kultury i Dziedzictwa Narodowego pochodzących z Funduszu Promocji Kultury.

Honorowy patronat objął Prezydent Miasta Sosnowca – Arkadiusz Chęciński.

łącznie: 121 imprez, 4.019 uczestników.

Narodowe Czytanie [6 września 2025 r.]

Narodowe Czytanie było wyjątkowym świętem literatury, które po raz kolejny połączyło miłośników słowa pisanego w całej Polsce. Miejska Biblioteka Publiczna w Sosnowcu miała zaszczyt zaprosić mieszkańców miasta do udziału w tej prestiżowej, ogólnopolskiej akcji organizowanej pod patronatem Pary Prezydenckiej RP, której celem jest popularyzacja klasyki polskiej literatury oraz wspólne przeżywanie kultury.

Tegoroczna edycja odbyła się w sobotę, 6 września 2025 roku, jednocześnie w kilku lokalizacjach: w Zagłębiowskiej Mediatece oraz w Filiach nr 1, 5, 6, 7, 10, 15, a także w Bibliotece Tajemniczy Ogród. Dzięki temu wydarzenie miało charakter otwarty i dostępny dla szerokiego grona odbiorców – zarówno dorosłych, jak i młodszych czytelników.

Podczas tych wyjątkowych spotkań literackich uczestnicy wspólnie czytali poezję Jana Kochanowskiego, zanurzając się w ponadczasowych refleksjach jednego z najwybitniejszych twórców polskiego renesansu. Interpretacje wierszy, różnorodne głosy czytających oraz kameralna atmosfera sprawiły, że teksty sprzed wieków zabrzmiały świeżo i niezwykle aktualnie.

Wydarzeniu towarzyszył także bogaty program atrakcji dodatkowych – rozmowy o literaturze, krótkie prelekcje, działania animacyjne i elementy artystyczne, które pozwalały jeszcze pełniej doświadczyć twórczości Jana Kochanowskiego. Na szczególne wyróżnienie zasługuje koncert zespołu Teper - „Teper śpiewa Kochanowskiego”, który odbył się w Mediatece. Wydarzenie to w oryginalny sposób połączyło klasyczną literaturę z nowoczesną formą muzyczną, przybliżając twórczość Jana Kochanowskiego szerokiemu gronu odbiorców. Dzięki muzycznej interpretacji ponadczasowych tekstów poety, uczestnicy mogli doświadczyć ich aktualności i uniwersalnego przesłania w nowym, świeżym wymiarze, co znacząco wzbogaciło program wydarzenia i spotkało się z dużym zainteresowaniem publiczności.

Narodowe Czytanie w Sosnowcu stało się nie tylko okazją do wspólnego czytania, lecz także do spotkania, dialogu i celebracji kultury w przyjaznej, inspirującej przestrzeni Biblioteki.

Honorowym patronem sosnowieckiej odsłony Narodowego Czytania został Prezydent Sosnowca – Arkadiusz Chęciński.

Ogółem: 10 imprez, 186 uczestników.

Sosnowieckie Ścieżki – Sosnowieckie Dni Literatury 2.0 [15 września – 16 października 2025 r.]

Od 20 lat Miejska Biblioteka Publiczna w Sosnowcu organizowała Sosnowieckie Dni Literatury – wielkie święto czytelników, książek i ich twórców. Po 20 latach zauważyliśmy jednak, że formuła SDL się wyczerpała, że należałoby odświeżyć koncepcję i zaproponować coś nowego, co nie tylko zadowoli starych bywalców, ale i przyciągnie nowych, zwłaszcza młodych – może bardziej wybrednych. Takim swoistym przejściem była jubileuszowa, dwudziesta edycja (w 2024 roku). Dlatego na rok 2025 zamiast na 21. Sosnowieckie Dni Literatury zaprosiliśmy naszych czytelników na "Sosnowieckie Ścieżki, czyli SDL 2.0.". Całość podzielona została na kilka ścieżek tematycznych dedykowanych różnym grupom odbiorców (dzieciom, młodzieży, dorosłym, seniorom), poświęconych różnym zagadnieniom, różnym gatunkom, różnym wrażliwościom. Nasze zaproszenie przyjęli m.in. Wojciech Chmielarz, Katarzyna Tubylewicz, Zbigniew Zamachowski, Mateusz Glen, Małgorzata Oliwia Sobczak, Wojciech Szot, Małgorzata i Michał Kuźmiński, Katarzyna Groniec, a także – nominowany do Nagrody Bookera (short list) – Vincenzo Latronico (w ramach Spotkania na bis!). Odbyły się także warsztaty, prelekcje, koncert rapowy, panel dyskusyjny o rynku książki (z udziałem m.in. Wojciecha Chmielarza) czy spacer tematyczny śladami zbrodni z powieści Przemysława Żarskiego. Całości towarzyszyła wystawa prac Joanny Concejo – artystki, graficzki, ilustratorki m.in. książek Olgi Tokarczuk.

Honorowy patronat objął: Prezydent Miasta Sosnowca – Arkadiusz Chęciński.

Dofinansowano ze środków Ministra Kultury i Dziedzictwa Narodowego pochodzących z Funduszu Promocji Kultury.

łącznie: 19 imprez, 6.255 uczestników.

Noc Bibliotek [17 października 2025 r.]

„Noc Bibliotek” to ogólnopolska akcja popularyzująca czytanie poprzez promocję bibliotek. To także jedno z największych wydarzeń czytelniczych w Polsce - wielkie święto bibliotek i czytelników. Biblioteki nazywane „trzecim miejscem”, są przestrzenią dla nieformalnego życia publicznego, w której chętnie się przebywa oraz wspólnie z innymi spędza czas. W tym szczególnym dniu/nocy, biblioteki w twórczy i oryginalny sposób prezentują swoje zbiory, a także przygotowują działania artystyczne, edukacyjne i rozrywkowe, które zachęcają do czytania oraz uczestnictwa w wydarzeniach kulturalnych. 17 października 2025 odbyła się jedenasta „Noc Bibliotek”, do której włączyły się Stowarzyszenie Bibliotekarzy Polskich wraz z Zagłębiowską Mediateką. Gościem specjalnym Nocy Bibliotek w Zagłębiowskiej Mediatece był Łukasz Orbitowski, który zainaugurował akcję otwarciem wystawy poświęconej pasjom sosnowieckich bibliotekarzy pn. „Bibliotekarz po godzinach...”. W ramach przedsięwzięcia „Niecodzienni za ladą” nasz gość, zasiadł za ladą Wypożyczalni dla dorosłych, gdzie udostępniał zbiory czytelnikom (wraz z Dyrektorem sosnowieckiej Biblioteki – Wojciechem Skibą). Tego wieczoru odbyło się także spotkanie autorskie, w trakcie którego pisarz ogłosił wyniki konkursu literackiego pn. „Uroczy tubylec nie tańczy”. Autor podpisywał swoje książki, a ponadto odbyła się potańcówka międzypokoleniowa „Zatańcz z Mediateką na bis”.

łącznie: 5 imprez, 550 uczestników.

11. Sosnowiecka Jesień Teatralna [20-29 listopada 2025 r.]

Sosnowiecka Jesień Teatralna to cykliczne wydarzenie kulturalne organizowane przez Miejską Bibliotekę Publiczną w Sosnowcu, które na stałe wpisało się w kalendarz miejskich inicjatyw artystycznych. Festiwal stanowi przestrzeń spotkania z różnorodnymi formami teatru – od kameralnych spektakli dramatycznych, przez przedstawienia autorskie i monodramy, po propozycje adresowane do młodszych odbiorców.

Wydarzenie przyciąga zarówno miłośników teatru, jak i osoby, które dopiero odkrywają tę formę sztuki, oferując im możliwość obcowania z ambitnym repertuarem w przyjaznej, bibliotecznej przestrzeni. Sosnowiecka Jesień Teatralna nie tylko wzbogaca ofertę kulturalną miasta, lecz także podkreśla rolę MBP w Sosnowcu jako aktywnego animatora kultury i miejsca dialogu, refleksji oraz artystycznych inspiracji. W programie 11. edycji imprezy znalazły się: spektakle, warsztaty i zajęcia edukacyjne dla dzieci, młodzieży, dorosłych i seniorów. Wśród zaproszonych gości znaleźli się m.in.: Kolektyw Impro Silesia, Grupa O!Teatr, Teatr TRIP oraz pedagodżki z Liceum Sztuk Plastycznych w Dąbrowie Górniczej. Honorowym patronatem 11. Sosnowiecką Jesień Teatralną objął Prezydent Sosnowca – Arkadiusz Chęciński.

Partner Główny: Katowicka Specjalna Strefa Ekonomiczna.

Współpraca: Liceum Sztuk Plastycznych im. T. Kantora w Dąbrowie Górniczej.

łącznie: 7 imprez, 450 uczestników.

Tydzień Edukacji Globalnej [4 grudnia 2025 r.]

Biblioteka zaprosiła uczniów szkół podstawowych klas I-III oraz uczniów klas „0” wraz z nauczycielami do udziału w przedstawieniu „Zimowa misja w krainie bajek”, organizowanym w ramach obchodów Tygodnia Edukacji Globalnej 2025. Odbyło się ono w dniu 4 grudnia 2025 r. w Auli Zagłębiowskiej Mediateki. Przedstawienie wpisywało się w tematykę ekologiczną, jednakże z okazji zbliżających się wówczas Mikołajek nie zabrakło w nim również elementów świątecznych. Na scenie wystąpili pracownicy Miejskiej Biblioteki Publicznej w Sosnowcu oraz uczniowie Szkoły Podstawowej nr 8 w Sosnowcu. Po zakończonym przedstawieniu nastąpiło uroczyste wręczenie nagród laureatom konkursu plastycznego „Przytul świat”.

łącznie: 2 imprezy – 240 uczestników.

Filmowe środy w Mediatece i inne pokazy filmowe

Cykliczne spotkania w Auli Zagłębiowskiej Mediateki poświęcone wybranym zagadnieniom sztuki filmowej, to projekt Miejskiej Biblioteki Publicznej w Sosnowcu mający na celu edukację filmową publiczności z terenu miasta i regionu. W jego ramach prezentowane są i będą wartościowe dokonania polskiego i światowego kina, a także sylwetki ich twórców (reżyserów, aktorów, scenarzystów, kompozytorów filmowych). Cotygodniowe pokazy skupiają komplety widzów zainteresowanych ambitnym repertuarem z zasobów polskiej i światowej kinematografii.

łącznie: 75 pokazów filmowych, 9.327 uczestników.

Zagłębiowskie Czwartki

Comiesięczne spotkania regionalne, organizowane przy współudziale Instytutu Zagłębiowskiego, Pałacu Schoena Muzeum w Sosnowcu oraz Zagłębianów – Działu Zbiorów Regionalnych MBP w Sosnowcu. W programie Czwartków znajdują się wzbogacane slajdowiskami i prezentacjami multimedialnymi spotkania z ciekawymi ludźmi, naukowcami, regionalistami, historykami, pisarzami, pasjonatami i kolekcjonerami. Spotkania dotyczą głównie historii regionu, architektury, religii, kultury. Spotkania odbywają się naprzemiennie – w Zagłębiowskiej Mediatece i w Muzeum w Sosnowcu.

łącznie: 12 spotkań, 573 uczestników.

Dyskusyjne Kluby Książki

Sosnowiecka Biblioteka uczestniczy w projekcie Instytutu Książki, oferując swoim czytelnikom spotkania w ramach Dyskusyjnego Klubu Książki. Wojewódzkim koordynatorem działań jest Biblioteka Śląska, która regularnie przysyła klubowiczom książki do dyskusji.

MBP w Sosnowcu w pierwszej połowie roku prowadziła dwa kluby dla czytelników dorosłych: w Zagłębiowskiej Mediatece i Areszcie Śledczym w Sosnowcu.

W drugim półroczu prowadziła DKK dla dorosłych w Zagłębiowskiej Mediatece oraz – od września – Młodzieżowy Klub Książki (spoza projektu Instytutu Książki). łącznie: 17 spotkań, 215 uczestników.

Kwadrans twarzą w twarz – talk show – online

Pierwszy zagłębiowski talk show! Projekt ma na celu przedstawienie sylwetek naszych lokalnych, „kulturalnych” bohaterów – osób, które poprzez swoje projekty i sukcesy pokazują, że Sosnowiec to miasto nietuzinkowych osobowości, utalentowanych ludzi, pozytywnie zakręconych artystów. Autorki projektu, Alicja Ludwichowska i Klaudia Pluta - która jest równocześnie gospodarzem każdego z odcinków – zaprosiły do udziału w projekcie niezwykle inspirujących ludzi ze świata kultury pochodzących z Sosnowca. Goście, niezależnie od dziedziny w jakiej się specjalizują, są osobami, które zdobywają szczyty swoich możliwości, a wręcz przekraczają swe granice, nie boją się wyzwań, są kreatywni, czasem wręcz szaleni w realizowaniu swoich wizji. Łączy ich na pewno jedno – pasja i zaangażowanie w to, co robią.

łącznie: 12 odcinków, 2.965 odtworzeń.

Zagłębiowska Giełda Winyli

Cykliczne, niedzielne spotkania skierowane do wszystkich miłośników muzyki z duszą – zarówno kolekcjonerów, jak i osób dopiero rozpoczynających swoją przygodę z nośnikami analogowymi. Wydarzenie tworzy wyjątkową przestrzeń do spotkań pasjonatów brzmień retro, wymiany doświadczeń oraz rozmów o muzyce, artystach i sprzęcie. Na stoiskach wystawców znaleźć można bogaty wybór płyt winylowych – od klasyki rocka, jazzu i bluesa, przez muzykę filmową, aż po elektronikę, punk czy hip-hop. Oprócz „czarnych krążków” dostępne są także płyty CD, kasety magnetofonowe, a nierzadko również plakaty, książki muzyczne czy akcesoria dla audiofilów.

Giełda to nie tylko handel, ale przede wszystkim klimat swobodnego buszowania wśród płyt – oglądania, odsłuchiwanie, negocjowania cen, wymiany i sprzedaży własnych zbiorów. To idealne miejsce, by upolować unikatowe wydania, perełki z drugiej ręki lub po prostu spędzić czas w towarzystwie ludzi, których łączy wspólna pasja do muzyki.

Zagłębiowska Giełda Winyli to wydarzenie, które łączy pokolenia i przypomina, że muzyka najlepiej smakuje wtedy, gdy można jej dotknąć, poszperać w okładkach i porozmawiać o niej twarzą w twarz.

łącznie: 6 giełd, 678 odbiorców.

Mała książka – wielki człowiek

Ogólnopolska kampania społeczna realizowana przez Instytut Książki, do którego Biblioteka przystąpiła we wrześniu 2019 r. Jest to projekt skierowany do dzieci w wieku przedszkolnym (w wieku 3-6 lat). Każde dziecko w wieku przedszkolnym, które wraz z rodzicem lub opiekunem odwiedzi jedną z placówek oraz wyrazi chęć przyłączenia się do akcji, otrzymuje w prezencie Wyprawkę Czytelniczą na dobry czytelniczy start. Każda kolejna wizyta dziecka w bibliotece, połączona z wypożyczeniem co najmniej jednej pozycji książkowej z księgozbioru dziecięcego, uprawnia do otrzymania jednej naklejki, przyklejanej na Kartę Małego Czytelnika. Po uzbieraniu 10 naklejek dziecko otrzymuje Dyplom Małego Czytelnika, będący podziękowaniem za udział w akcji oraz stanowiący zachętę do dalszego odwiedzania Biblioteki. Od samego początku projekt cieszy się w Miejskiej Bibliotece Publicznej ogromną popularnością.

2. Teatr Zagłębia

Teatr Zagłębia w Sosnowcu jest samorządową instytucją artystyczną, której misją jest:

- prowadzenie działalności artystycznej w dziedzinie teatru w oparciu o zespół aktorski w cyklu sezonów artystycznych,
- przygotowywanie i wystawianie spektakli teatralnych kierując się zasadą literackiego charakteru repertuaru, będącego nośnikiem podstawowych wartości kultury narodowej i światowej,
- upowszechnianie kultury teatralnej na terenie miasta, regionu i kraju,

Raport o stanie Gminy Sosnowiec za 2025 rok

- współpraca ze społecznym ruchem kulturalnym prowadzonym przez instytucje kultury, szkoły, organizacje pozarządowe, itp.
- podejmowanie innych form działalności artystycznej, mającej na celu upowszechnianie kultury,
- promowanie kultury teatralnej poza granicami kraju, prowadzenie działalności wydawniczo-promocyjnej.

Premiery

W 2025 roku Teatr Zagłębia przygotował 3 spektakle premierowe:

- 14 czerwca 2025 r. **„Ziemia obiecana”** w reżyserii Mai Kleczewskiej
- 4 października 2025 r. **„Brzydkie Kaczątko”** w reżyserii Agnieszki Płoszajskiej
- 4 grudnia 2025 r. **„Sienkiewicz, do domu”** w reżyserii Iwony Woźniak



Fot. Jeremi Astaszow / Astashw Studio

Repertuar

Oprócz ww. przedstawień w stałym repertuarze teatru znajdowały się następujące spektakle:

1. **„Ania z Zielonego Wzgórza”** / Lucy M. Montgomery / w reż. Jan Szurmiej
2. **„Baśnie Andersena”** / Hans Christian Andersen / reż. Maciej Podstawny
3. **„Filmofonia. Koncert piosenek filmowych”** / reż. Jacek Jabrzyk
4. **„Gniew”** / Zygmunt Miłoszewski / reż. Szymon Kaczmarek
5. **„Historia Sosnowca”** / reż. Katarzyna Szyngiera
6. **„Król Edyp”** / Sofokles / reż. Radosław Rychcik
7. **„Kto puka?”** / Przemysław Pilarski / reż. Jacek Jabrzyk
8. **„Literówka”** / reż. Monika Kiwak
9. **„Nikaj”** / Zbigniew Rokita / reż. Robert Talarczyk
10. **„Nowa Księga Dżungli”** / Rudyard Kipling / reż. Iwo Vedral

11. „Opowieść wigilijna” / Szymon Adamczak wg opowiadania Karola Dickensa / reż. Justyna Łagowska
12. „Persona. Ciało Bożeny” / Hubert Sulima / reż. Jędrzej Piaskowski
13. „Poskromienie złościcy” / William Shakespeare / reż. Jacek Jabrzyk
14. „Szpilmanowie” / reż. Cezary Tomaszewski
15. „Tajemniczy ogród” / Frances Hodgson Burnett / reż. Justyna Sobczyk
16. „Tango” / Sławomir Mrożek / reż. Bogdan Ciosek
17. „Tartuffe” / Moliere / reż. Rudolf Zioto

Scena Inicjatyw Aktorskich:

1. „Boeing, Boeing” / Marc Camoletti / reż. Wojciech Leśniak,
2. „Pomoc domowa” / Marc Camoletti / reż. Wojciech Leśniak,
3. „Szewczyk Dratewka” / M. Kownacka.

W 2025 roku odbyło się 225 spektakli, w tym na deskach Teatru Zagłębia 203 spektakle, a 22 spektakle zaprezentowaliśmy w: Mysłowicach, Wolbromiu, Chorzowie, Nowej Hucie.



Fot. Jeremi Astaszow / Astashow Studio; „Ziemia obiecana” reż. Maja Kleczewska

Widzowie

Prezentowane przedstawienia w Teatrze Zagłębia w 2025 roku obejrzało łącznie 42 548 widzów.

Struktura naszej widowni przedstawia się następująco:

- dzieci – 19.274 – 45,30% ogółu
- młodzież – 3.920 – 9,20% ogółu
- dorośli – 19.354 – 45,50% ogółu



Fot. Jeremi Astaszow / Astashow Studio; „Brzydkie kaczątko” reż. Agnieszka Płoszajska

Udział w festiwalach

Teatr Zagłębia zaproszony był na 10 festiwali, w większości z nich jako jedyny teatr z województwa śląskiego:

- Festiwal Polska w Imce / Warszawa / „Persona. Ciało Bożeny”
- Przystanek Śląsk / Warszawa / „Nikaj”
- Międzynarodowy Festiwal Teatralny BEZ GRANIC / Cieszyn / „Persona. Ciało Bożeny”.
- SZTUKA SIĘ ROBI / Gdańsk / „Literówka”
- Międzynarodowy Festiwal Sztuk Przyjemnych i Nieprzyjemnych w Łodzi / „Ziemia obiecana”
- Festiwal „Dwa Teatry” w Sopocie / „Nikaj”
- Biennale Sztuki dla Dziecka w Poznaniu / „Tajemniczy ogród”
- Festiwal Dotknij Teatru w Łodzi / „Literówka”
- Międzynarodowy Festiwal Sztuk Przyjemnych i Nieprzyjemnych w Łodzi / „Persona. Ciało Bożeny”
- Festiwal Teatrów dla Dzieci w Krakowie / „Tajemniczy ogród”

Nagrody

- Tomasz Kocuj / Kreaton – Towarzystwo Przyjaciół Teatru Zagłębia,
- Mirosława Żak i Aleksander Blitek / Nagrody dla najpopularniejszej aktorki i najpopularniejszego aktora Teatru Zagłębia w sezonie 2024/2025.



Fot. Jeremi Astaszow / Astashow Studio; „Sienkiewicz, do domu” reż. Iwona Woźniak

Media

Ilość publikacji: 4,8 tys.

Zasięg: 41,2 mln

Ekwiwalent reklamowy: 20,1 mln zł

Działania społeczno-pedagogiczne

Laboratorium Pedagogiki Teatru

Laboratorium Pedagogiki Teatru to program rozwijający kompetencje w zakresie edukacji teatralnej, organizowany przez Teatr Zagłębia we współpracy z partnerami: biurem Polskiej Stolicy Kultury Katowice GZM 2027 i Centrum Doskonalenia Nauczycieli w Sosnowcu.

Program składał się z serii warsztatów prowadzonych przez ekspertów i ekspertki w dziedzinie pedagogiki teatru oraz cyklu indywidualnych konsultacji tutorskich, które pozwalały pogłębić refleksję nad własną praktyką zawodową uczestników.

Rok 2025 był rokiem jubileuszowym – świętowano 10-lecie istnienia Laboratorium.



Fot. Jeremi Astaszow / Astashow Studio

Klasy Partnerskie

Klasa Partnerska to wsparcie merytoryczne edukacji humanistycznej, stała współpraca szkoły i teatru. W 2025 roku Teatr Zagłębia nawiązał współpracę z czterema klasami w czterech sosnowieckich szkołach:

- IX Liceum Ogólnokształcące im. Wisławy Szymborskiej (zajęcia prowadzi Michał Bałaga)
- IV Liceum Ogólnokształcące z Oddziałami Dwujęzycznymi im. Stanisława Staszica (zajęcia prowadzi Krzysztof Korzeniowski)
- II Liceum Ogólnokształcące z Oddziałami Dwujęzycznymi im. Emilii Plater (zajęcia prowadzi Krzysztof Korzeniowski)
- VI Liceum Ogólnokształcące im. Janusza Korczaka (zajęcia prowadzi Agnieszka Bieńkowska)

Teatralny Plan Lekcji

Teatralny Plan Lekcji to propozycja dla grup zorganizowanych – szkolnych i przedszkolnych, dla podopiecznych ośrodków szkolno-wychowawczych i wszystkich osób ciekawych teatru. Podczas zajęć widzowie oglądają niedostępne na co dzień zakamarki albo biorą udział w warsztacie teatralnym. Zajęcia prowadzi Michał Bałaga, aktor Teatru Zagłębia.

W 2025 roku odbyło się 37 lekcji teatralnych.



Fot. Jeremi Astaszow / Astashow Studio

Rodzice do Teatru!

„Rodzice do Teatru!” to projekt realizowany we współpracy Teatru Zagłębia oraz ALEfirma! – miejsca dedykowanego dzieciom i ich opiekunom, gdzie można się rozwijać, bawić i uczyć.

Projekt skierowany jest do rodziców dzieci w wieku od 4 do 8 lat. Raz w miesiącu, podczas wybranego sobotniego spektaklu, rodzice lub opiekunowie mogą przyjść do teatru razem z dzieckiem. Podczas gdy dorośli oglądają przedstawienie, ich dziećmi opiekuje się animatorka z ALEfirma!

W 2025 roku akcja była realizowana 8 razy.

Rodzinna Niedziela Kulturalna

Rodzinna Niedziela Kulturalna to inicjatywa dla całych rodzin, która polega na obejrzeniu familijnego spektaklu z repertuaru Teatru Zagłębia oraz udziale w międzypokoleniowych warsztatach.

W 2025 roku taka propozycja oferowana była 8 razy.

Klub Teatralny

W 2025 roku w ramach Klubu Teatralnego powstała grupa międzypokoleniowa. Uczestnicy razem rozwijają wyobraźnię, uczą się współpracy, odkrywają własną wrażliwość i tworzą spektakle, które łączą pokolenia.

W 2025 roku odbyło się 25 spotkań Klubu.

Spacery teatralno-historyczne

W 2025 roku odbyły się 4 spacery – jeden ornitologiczny, związany ze spektaklem „Brzydkie Kaczątko” oraz trzy z projektu „Zróbmy sobie klimat, czyli sprawiedliwa transformacja w Sosnowcu”: „Jak Dietlowie zmienili Sosnowiec”, „Jesień w Lesie Zagórskim” i „Transformacje Zagórza”.

Raport o stanie Gminy Sosnowiec za 2025 rok

Scena Dostępna

Scena Dostępna to cykl, w którym dostosowujemy spektakle do potrzeb osób z niepełnosprawnościami. Prezentujemy je z audiodeskrypcją, napisami i tłumaczeniem na polski język migowy. Zagraliśmy w ramach cyklu 3 spektakle.

Warsztaty do spektakli

Każda grupa zorganizowana (np. klasa, ale nie tylko), która zobaczyła spektakl, mogła uczestniczyć w warsztacie mającym na celu rozszerzenie kontekstu odbiorczego. Warsztaty realizowane były na zamówienie, do każdego tytułu w repertuarze. Spotkanie miało charakter praktyczny, polegający na wspólnej zabawie w odkrywanie wątków poruszanych w spektaklu oraz zbliżaniu do siebie rzeczywistości scenicznej i rzeczywistości odbiorcy.

W 2025 roku odbyło się 18 warsztatów.

Wykłady

Teatr Zagłębia organizował trzy cykle wykładów:

- „Teksty kultury do matury” – pokazy spektakli z repertuaru Teatru Zagłębia połączone z wykładami, które były poświęcone omówieniu najważniejszych aspektów wybranych dzieł oraz wskazaniu różnych sposobów ich lektury;
- wykłady historyczne przed spektaklami „Historia Sosnowca”;
- wykłady ornitologiczne przed spektaklami „Brzydkie Kaczątko”.

W 2025 roku odbyło się 21 wykładów.

Ferie zimowe

Podczas ferii odbyły się tygodniowe, kreatywne zajęcia „Ferie w dżungli” z pedagogką teatru oraz aktorami Teatru Zagłębia, związane ze spektaklem „Nowa księga dżungli”. W warsztatach wzięło udział około 20 dzieci.

Wystawy

Niegaleria to wspólna inicjatywa Teatru Zagłębia i Sosnowieckiego Centrum Sztuki – Zamek Sielecki, dzięki której powstała nowa przestrzeń wystawiennicza w Sosnowcu. W 2025 r. zaprezentowane zostały 3 wystawy.

Projekty i pozyskane dofinansowania

Zabezpieczenie ciągłości działalności Teatru Zagłębia w okresie przebudowy i rozbudowy siedziby głównej” - program 3-letni

„Infrastruktura Kultury”

Ministerstwo Kultury i Dziedzictwa Narodowego

Dofinansowanie: 4.350.000,00 zł

„Sienkiewicz, do domu”

WYDARZENIA ARTYSTYCZNE DLA DZIECI I MŁODZIEŻY

Ministerstwo Kultury i Dziedzictwa Narodowego

Dofinansowanie: 59.000,00 zł

Laboratorium Pedagogiki Teatru

EDUKACJA KULTURALNA

Ministerstwo Kultury i Dziedzictwa Narodowego

Dofinansowanie: 55.000,00 zł

Amatorski Festiwal Teatralny OHO

KULTURA – INTERWENCJE

Ministerstwo Kultury i Dziedzictwa Narodowego

Dofinansowanie: 54.300,00 zł

O lepszy świat z „Brzydkim kaczątkiem” – profilaktyka, edukacja, ekologia

Krajowy Plan Odbudowy

Dofinansowanie: 180.914,40 zł

„Sztuka dostępna” – rozwój kompetencji pracowników Teatru Zagłębia w zakresie dostępności

Krajowy Plan Odbudowy

Dofinansowanie: 49.256,00 zł

„Głos Kobiety – Teatr, Terapia, Transformacja”

Krajowy Plan Odbudowy

Dofinansowanie: 80.320,00 zł

„Rozbudowa Teatru Zagłębia w Sosnowcu”

Fundusze Europejskie dla Śląskiego na lata 2021-2027:

Dofinansowanie: 42.848.000 zł

„Przebudowa Teatru Zagłębia w Sosnowcu”

Dofinansowanie: 16.244.450 zł

Miasto Sosnowiec:

33.236.109 zł na „Rozbudowa Teatru Zagłębia w Sosnowcu”

15.806.047 zł na „Przebudowa Teatru Zagłębia w Sosnowcu”

3. Sosnowieckie Centrum Sztuki – Zamek Sielecki

Sosnowieckie Centrum Sztuki – Zamek Sielecki koncentruje swoją działalność na dwóch kluczowych obszarach: prezentacji sztuki współczesnej oraz promocji tożsamości regionalnej. W ramach Galerii Extravagance zorganizowano 7 wystaw, w tym jedna w alternatywnej przestrzeni ekspozycyjnej Teatru Zagłębia – Niegalerii oraz druga będąca pokłosiem Międzynarodowego Konkursu Artystycznego „Szepty ziemi. Szlaki kultury”. Drugim ważnym obszarem działalności Centrum są projekty związane z historią Sosnowca, Zagłębia Dąbrowskiego i istotnymi wydarzeniami historycznymi. W tym zakresie przygotowano 4 wystawy, z których jedna w drugiej odsłonie miała charakter plenerowy. Wszystkim wystawom towarzyszyły spotkania autorskie oraz oprowadzania kuratorskie, które pogłębiały doświadczenie zwiedzających. Poza działalnością wystawienniczą Centrum zrealizowało kilkadziesiąt warsztatów i lekcji, skierowanych do odbiorców w różnym wieku, co podkreśla edukacyjny wymiar działalności instytucji. Działania edukacyjne, zarówno wykłady i warsztaty są realizowane przez pracowników Centrum Sztuki. W okresie wakacyjnym mieszkańcy Sosnowca i okolic mogli uczestniczyć w dwóch koncertach na zamkowym dziedzińcu. Koncerty w plenerze są realizowane przez nas od początku działalności w obecnej siedzibie.

WYSTAWY

13.01.2025 r. – 23.02.2025 r.

Wystawa twórczości: Hanny Rozpary

„Co jest złe? – Wszystko, co ze słabości pochodzi”. (Fryderyk Nietzsche)

Wystawa Hanny Rozpary, o tytule zapożyczonym z tekstu Nietzschego „Co jest złe? – Wszystko co ze słabości pochodzi”, zbudowana została z prac pochodzących z pięciu cykli: Cienie tysiąca słońc (2012-2015), Wojna (2012), Łodzie podwodne (2013), Jasność tysiąca słońc (2014), Kamuflaż (2015-2016, 2019-2020) Cykl solarny (2019-2025) oraz z prac indywidualnych, jak między innymi Anamorphosis Parallax (2021). Aneks do wystawy stanowiły filmy Całopalenie (2013) oraz Sekunda po sekundzie, minuta po minucie, rok po roku (2014). Wystawa zdominowana była przez temat wojny, cierpienia i destrukcji. Umiejscowiona w kontekście filozofii Nietzschego, stawiała pytanie o źródło zła i wskazuje na człowieka.

Hanna Rozpara (1990), absolwentka studiów doktoranckich oraz magisterskich (grafika warsztatowa) Akademii Sztuk Pięknych w Katowicach. Studiowała także na Królewskiej Akademii Sztuk Pięknych w Antwerpii w ramach programu ERASMUS oraz na Uniwersytecie Śląskim (historia sztuki). Jej prace wystawiane były na 30. wystawach indywidualnych oraz brały udział w ponad 200. wystawach zbiorowych w kraju i za granicą (m.in. w Serbii, Korei Południowej, Japonii, Wielkiej Brytanii, Bułgarii, Tajwanie, Portugalii i Chorwacji).

Hanna Rozpara zajmuje się malarstwem, grafiką warsztatową, fotografią, projektowaniem graficznym oraz tworzy kompozycje muzyczne. W swoich ostatnich pracach odnosi się do szeroko rozumianego zagadnienia kamuflażu, bezpostaciowości i zjawisk chaotycznych, które umieszcza w rozmaitych kontekstach (kosmosu, alchemii, natury). Wcześniejsze prace artystki zagłębiały się w problematykę nicości, cierpienia, wojny oraz śmierci.

Artystka otrzymała liczne nagrody polskie i międzynarodowe, m.in. Utazu Art Award Biennale U-Plaza, Utazu, Japonia (2022) oraz Show Off Miesiąca Fotografii w Krakowie (2022). Dwukrotnie uczestniczyła w rezydencji artystycznej w Hiszpanii JOYA AiR: Arte + ecologia, Vélez-Blanco (2020, 2023). Za swoją twórczość otrzymała liczne stypendia oraz wyróżnienia artystyczne.

17.01.2025 r. – 16.03.2025 r.

Łączą nas historie. Prezentacja projektów dziedzictwa żydowskiego w Zagłębiu Dąbrowskim, zrealizowanych przez uczniów szkół średnich pod opieką Ewy Sokołowskiej-Grobel.

Projekty filmowe stworzone przez uczniów szkół ponadpodstawowych pod opieką nauczycielki Ewy Sokołowskiej-Grobel, które zdobyły nagrody w konkursach ogólnopolskich i międzynarodowych, zostały opatrzone spójną aranżacją graficzną. Celem naszej ekspozycji było upamiętnienie żydowskich mieszkańców Zagłębia Dąbrowskiego. Prezentowaliśmy twórczość młodych, utalentowanych ludzi, którzy w niezwykle interesujący sposób pielęgnują pamięć o żydowskiej historii, stanowiącej nieodłączną część polskiej kultury przed II wojną światową. Ich prace stanowią cenne źródło wiedzy na ten temat. Na wystawie mówiliśmy o ważnych aspektach naszej historii, takich jak rola i znaczenie Sprawiedliwych wśród Narodów Świata, czy o symbolach w kulturze żydowskiej. Ekspozycji towarzyszyły warsztaty, które miały na celu pogłębienie wiedzy oraz zainspirowanie do tworzenia własnych projektów związanych z dziedzictwem lokalnym.

Wystawie towarzyszą warsztaty dla szkół średnich:

- Sprawiedliwy, czyli kto? Kartka z pamiętnika.
- Nieobecni w naszej kulturze – żydowskie dziedzictwo.
- Doświadczenie Zagłady – dzienniki z czasu wojny.

Partnerem wystawy było X LO im I. J. Paderewskiego Akademickie w Katowicach.



07.03.2025 r. – 06.04.2025 r.

Victor Vasarely. Tryumf geometrii. Grafiki z lat 1969-1989

Victor Vasarely (właściwie Győző Vársárhelyi) urodził się w 1908 w miejscowości Pecz w Austro-Węgrzech, zmarł w 1997 w Paryżu. Był artystą węgierskiego pochodzenia, tworzącym we Francji.

Jak sam pisał o sobie: „Wybrałem Paryż. Przybyłem tam w 1930 roku. Miałem dwadzieścia dwa lata i 500 franków w kieszeni. Nie znałem języka francuskiego. Jednak wszystko, czego potrzebowałem, to stół z kalką i ołówek: wystarczyło, że się pochyliłem, a wszechświat otwierał się przede mną, nieskończony.” W następnych latach zrobi karierę w dziedzinie grafiki reklamowej. Po czasie zrozumie, że jego właściwym powołaniem jest sztuka awangardowa. Stanie się wybitnym twórcą abstrakcji geometrycznej i prekursorem op-artu. „Czysta forma i czysty kolor mogą oznaczać świat” – głosił. Jego prace gościły w galeriach, na fasadach budynków i na ubraniach czołowych projektantów mody. Mimo upływu czasu, nadal zachwyca nas klarowna kompozycja grafik Vasarelego, zakłócona celowym dysonansem – niczym ruch w zastygłej ciszy.

17.04.2025 r. – 4.05.2025 r.

Międzynarodowa Wystawa i Konkurs Artystyczny „Szepty Ziemi. Szlaki Kultury”

Międzynarodowa Wystawa i Konkurs Artystyczny „Szepty Ziemi. Szlaki Kultury” to wyjątkowe wydarzenie, które łączy sztukę, ekologię i dziedzictwo kulturowe. Inicjatywa powstała z okazji Dnia Sztuki i stanowi platformę do refleksji nad relacją człowieka z naturą oraz jego kulturową tożsamością. W wydarzeniu wzięło udział 73. artystów z 24 krajów, prezentujących 120 prac – każda z nich to osobista opowieść o Ziemi: tej dużej, globalnej i tej małej, bliskiej, domowej.

04.04.2025 r. – 29.06.2025 r.

„Sosnowiec 1975. Nowe dzielnice”

W 1975 roku po raz ostatni zmieniono granice Sosnowca. Przyłączono wtedy trzy miasta: Zagórze, Klimontów i Kazimierz Górniczy wraz z Porąbką, Maczkami i Ostrowami Górniczymi. Ta decyzja

podwoiła powierzchnię miasta, a celem tej decyzji było stworzenie silnej i nowoczesnej aglomeracji sosnowieckiej.

Wystawa była próbą uchwycenia tamtego czasu. Można było zobaczyć miejsca, które 50 lat temu stały się częścią Sosnowca.

28.05.2025 r. – 18.08.2025 r.

Artur Przebindowski MOJA PRYWATNA GEOGRAFIA / GRUNWALDZKA 80.

Artur Przebindowski w swoich obrazach podejmuje temat współczesnego miasta. Estetyka poszczególnych prac kieruje odbiorcę ku różnym obszarom świata: dzięki niej mamy wrażenie, że oglądamy brazylijskie fawele i londyńskie squoty. Jednak zawsze pewien aspekt wymyka się klasyfikacji. Prawdopodobnie dlatego że, jak podkreśla sam artysta, nie maluje on konkretnego miasta, ale raczej jego ideę. Nie oddaje szczegółów topograficznych, detali architektonicznych – w zamian skupia się na tym, co typowe, uniwersalne. Natłoczenie budynków odpowiada życiu w ciasnej przestrzeni, nawarstwianiu losów, czasami zazębiających się, kiedy indziej równoległych. Kolory odpowiadają atmosferze skupiska: niekiedy mrocznej i niebezpiecznej, niekiedy pełnej nowej energii, młodości i życia. Zawsze jest to kolor intensywny, znaczący.

Małgorzata Malinowska-Klimek, kuratorka wystawy.

15.09 – 9.11.2025 r.

Wystawa kolaży. Ewa Pasternak „Miejsca prywatności”

Ewa Pasternak to artystka wizualna, kuratorka i archiwistka, działająca na styku sztuki, badań kulturowych i praktyk edukacyjnych. Ukończyła fotografię w łódzkiej Szkole Filmowej oraz kulturoznawstwo na UJ. Stypendystka MKiDN (2019), od lat zaangażowana w działalność Fundacji im. Zofii Rydet (Członkini Rady Programowej) oraz ruchy feministyczne w sztuce (współtwórczyni czynnej w latach 2017-2021 Fundacji i galerii TA). Jej twórczość łączy perspektywę feministyczną, refleksję archiwalną i poetycki język kolażu. Prowadzi warsztaty i wykłady w ramach autorskiej pracowni „O fotografii papierowej” - edukuje i doradza w zakresie opieki nad archiwami i kolekcjami.

14.07 – 28.09.2025 r.

Wystawa historyczna. „Zabytki Sosnowca. Dziedzictwo, które łączy pokolenia”

Wystawa prezentowała zabytki z terenu Sosnowca wpisane do rejestru prowadzonego przez Wojewódzki Urząd Ochrony Zabytków w Katowicach. Dzięki wpisowi do rejestru obiekty te podlegają szczególnej ochronie prawnej i konserwatorskiej.

Wystawa została objęta patronatem Śląskiego Wojewódzkiego Konserwatora Zabytków w Katowicach.

18.10.2025 r. – 18.01.2026 r.

Wystawa historyczna. „Sosnowiec miasto gościnne (?)”.

Na ekspozycji możemy zobaczyć wybrane wizyty zagranicznych delegacji, przedstawicieli władz państwowych i kościelnych oraz postaci ze świata kultury, które w latach 1958–1985 odwiedziły Sosnowiec. Wystawa przypomina wydarzenia, które były ważnymi momentami w pamięci zbiorowej mieszkańców, pokazując, jak miasto stawało się areną międzynarodowych i krajowych spotkań.

Odwiedzający mogą obejrzeć fotografie, filmy oraz materiały tekstowe dokumentujące m.in. wizyty Walentyny Tierszkiej i Walerija Bykowskiego, Mirosława Hermaszewskiego, Fidela Castro, Leonida Breżniewa, Władysława Gomułki, kard. Stefana Wyszyńskiego i metropolity krakowskiego Karola Wojtyły, a także bohaterów popularnego serialu Niewolnica Isaura.

21.11.2025 r. – 15.02.2026 r.

Wystawa artystyczna. Bartek Jarmoliński, Regenerum – malarstwo, fotografia, nowe media

Czy zdajemy sobie sprawę, że żyjemy w ikonosferze? Że nasze myślenie o sobie, o świecie, o innych ludziach jest kształtowane przez obrazy, które kiedyś oglądaliśmy, o których ktoś nam opowiedział, do

których aluzje zobaczyliśmy w filmie? Czy chcemy kontrolować to zjawisko, a może wykorzystać do poznania samego siebie? Aby zastanowić się nad tymi pytaniami, zachęca nas wystawa Bartka Jarmolińskiego. W Galerii Extravagance artysta prezentuje różnorodne nurty swojej twórczości. W jednych cyklach odnosi się do klasyków polskiego malarstwa: Olgi Boznańskiej, Jacka Malczewskiego i Stanisława Wyspiańskiego. W innych eksploruje zjawisko powstawania i funkcjonowania gwiazd popkultury. Testuje stereotypy, które cywilizacja europejska narzuca mężczyznom w zakresie prezencji i zachowania. Pokazuje oswajanie się ze swoim materialnym istnieniem. Dzieli się z nami przemyśleniami na temat upływu czasu. Intryguje i zaciekawia. Wystawa realizowana w ramach dofinansowania z KPO dla Kultury.

WYSTAWA PLENEROWA

od 28.10.2025 r.

Wystawa historyczna prezentowana na ogrodzeniu stadionu piłkarskiego KS Czarne. „Zabytki Sosnowca. Dziedzictwo, które łączy pokolenia”.

Ekspozycja jest kontynuacją wystawy prezentowanej wcześniej we wnętrzach Zamku Sieleckiego. Z uwagi na jej uniwersalny charakter i zainteresowanie publiczności, jest prezentowana w przestrzeni publicznej dla zapewnienia szerokiego, nieograniczonego dostępu dla wszystkich zainteresowanych.

NIEGALERIA (przestrzeń ekspozycyjna w Teatrze Zagłębia)

12.05.2025 r. – 08.06.2025 r.

Hanny Rozpary - Uskok czasoprzestrzeni

Na prezentowanej wystawie można było zobaczyć grafiki z cyklu „Uskok czasoprzestrzeni” wykonane w technice drzeworytu barwnego łączonego z linorytem i kolografią. Tematem była plastyczna interpretacja pojęcia uskoku czasoprzestrzeni – miejsc we Wszechświecie, gdzie załamują się prawa fizyki i panują zupełnie inne warunki. Obok nich znalazł się cykl fotografii „Odmienne stany materii i energii” przedstawiający wizualne interpretacje hipotetycznych obszarów we Wszechświecie, w których czas i przestrzeń ulegają przekształceniom, przełamując znane newtonowskie zasady fizyki rządzące materią i energią. Cykl fotografii został wykonany przy użyciu aparatu wielkoformatowego 4x5 cala.

STAŁE ZAJĘCIA

Lekcje rysunku i malarstwa dla dzieci i młodzieży.

Warsztaty artystyczne dla dzieci w wieku 10-18 lat. Poniedziałki godz. od 16.00 do 18.00.

Grupa Sielecka

Pracownia malarstwa dla dorosłych. Dwa razy w miesiącu.

Zamkowy kurs pisania Ikon dla dorosłych.

Kalendarium wydarzeń

STYCZEŃ

20.01.2025 r.

Warsztaty artystyczne dla Seniora.

LUTY

20.02.2025 r.

Finisaż wystawy „Co jest złe? – Wszystko, co ze słabości pochodzi”

Ferie z Zamkiem Sieleckim, czyli śladami sztuki XXI wieku

18.02.2025 r.

Art land – kamienie pełne znaczeń. Szkocki artysta **Andy Goldsworthy** Przez ostatnie 25 lat zyskał znaczącą renomę dzięki swoim ulotnym instalacjom z kamieni, piasku i lodu. Artysta nieustannie pracuje z naturalnymi materiałami, które pochodzą z lokalnego miejsca. Następnie artysta fotografuje swoje ulotne instalacje, aby zachować o nich pamięć.

Odwołując się do twórczości szkockiego twórcy, uczestnicy warsztatów stworzyli instalacje z kamieni, które udekorowali geometrycznymi, kolorowymi znakami. Podsumowaniem była fotograficzna rejestracja wspólnej pracy twórczej.

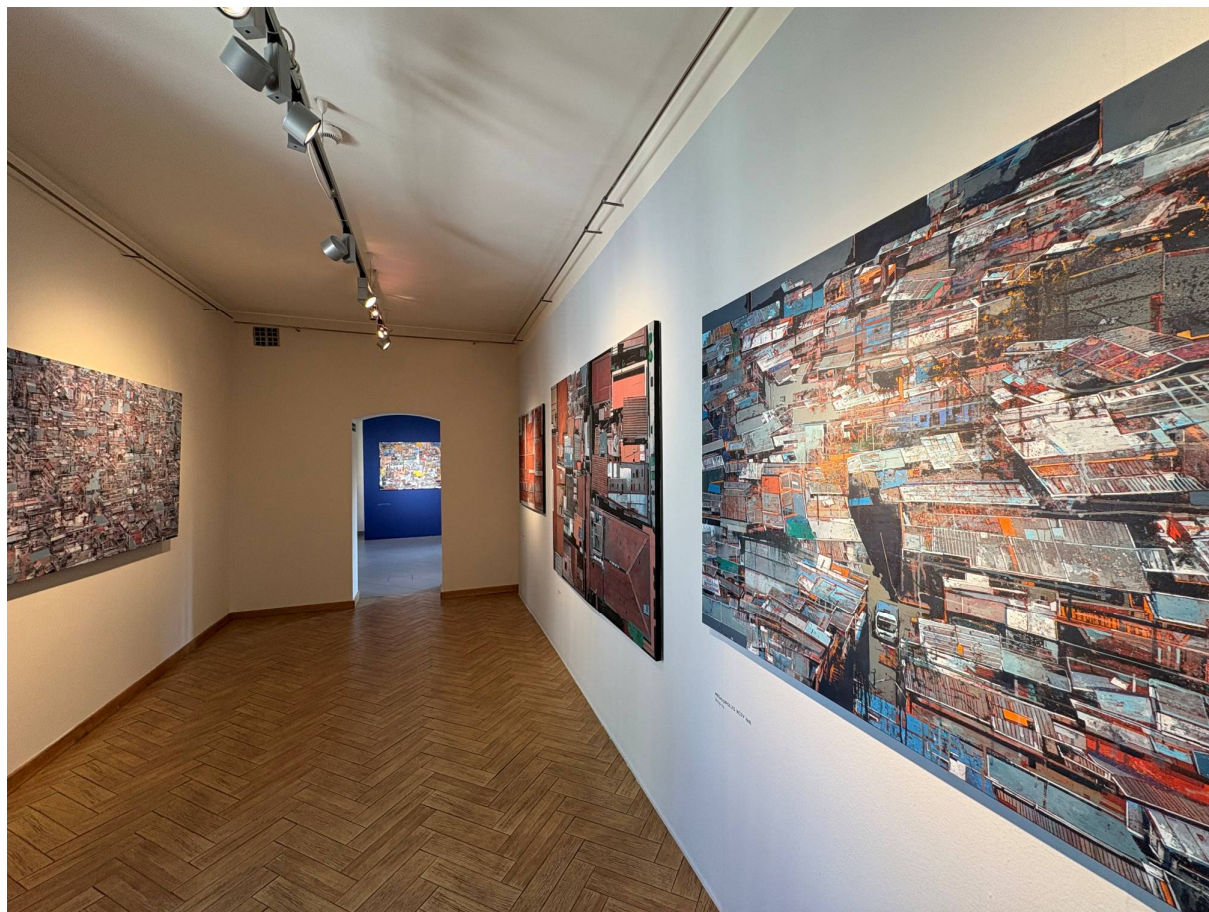

20.02.2025 r.

Suprematyczne kompozycje – figury i ślady. Sztuka może być całkowicie oderwana od rzeczywistości i dążyć do jak największego uproszczenia form. Chodzi o to, by nie przedstawiać nic konkretnego, żadnej historii ani przedmiotów. Kazimierz Malewicz w 1915 roku stworzył nurt zwany Suprematyzmem. Jego celem było znalezienie najprostszych form geometrycznych, takich jak kwadraty czy prostokąty, które miały stać się podstawą do wyrażania sztuki, bez odniesień do rzeczywistości. Uczestnicy mieli okazję doświadczyć czystej sztuki, która nic nie obrazuje. Stworzyli suprematyczne kompozycje z elementarnych form geometrycznych za pomocą farb akrylowych, różnych pędzli i stempli.

25.02.2025 r.

Pejzaż abstrakcyjny – monotypia. Wynalezienie artystycznej techniki graficznej - zwanej monotypia – przypisuje się włoskiemu malarzowi Giovanni Benedetto Castiglione, zw. Il Grechetto. Jednak ze względu na swoje skłonności do eksperymentowania, monotypia zyskała szczególną popularność w XX w. Wielu polskich artystów swoją twórczość opierało na tej ciekawej technice: Wojciech Weiss, Andrzej Wróblewski czy Zdzisław Beksiński.

Raport o stanie Gminy Sosnowiec za 2025 rok

Podczas zajęć uczestnicy stworzyli matrycę, a następnie za pomocą prasy drukarskiej odbitkę. Powstały wielobarwne prace z wykorzystaniem naturalnych form biologicznych.

27.02.2025 r.

Z lotu ptaka – trójwymiarowy obraz. Współczesna francusko-amerykańska artystka Niki de Saint Phalle w swojej twórczości łączy malarstwo i rzeźbę z elementami natury. Eksperymentuje również z przestrzenią, tworząc instalacje, w których przenikają się konteksty natury i środowiska ze sztuką. Odwołując się do artystki, dzieci stworzyły obrazy wychodzące poza tradycyjne ramy płótna. Fragment pejzażu stał się inspiracją do stworzenia przestrzennej pracy z wykorzystaniem naturalnych surowców: patyków, sznurków, kamieni, liści czy piasku. W ten sposób powstały trójwymiarowe kompozycje.

13.02.2025 r. wykład: Rozmowy o galeriach sztuki, krytykach i kuratorach.

MARZEC

11 - 12.03.2025 r.

XV Dni Fotografii Dni Fotografii święto fotografii i fotografujących!

11.03 – Prezentacja dorobku Stowarzyszenia Miłośników Fotografii

12.03 – Konsultacje fotograficzne z Katarzyną Łatą i Zbigniewem Podsiadło

7.03.2025 r.

Wernisaż wystawy „Victor Vasarely. Tryumf geometrii. Grafiki z lat 1969-1989”

13.03.2025

Finisaż wystawy „Łączą nas historie”

19.03.2025 r.

Warsztaty artystyczne dla Seniora. Grafika na bawełnianej torbie

23.03.2025 r.

oprowadzanie kuratorskie z wykładem po wystawie „Victor Vasarely. Tryumf geometrii. Grafiki z lat 1969-1989”

KWIECIEŃ

06.04.2025 r.

weekendowa Akademia Rodzinna – zajęcia dla dzieci. „Zajaczek malowany na szkłe”

4.04.2025 r.

Otwarcie wystawy „Sosnowiec 1975. Nowe dzielnice”

8.04.2025 r.

Wykład pt. „Malarstwo Olgi Boznańskiej, patronki 2025 roku, poprowadziła Małgorzata Malinowska-Klimek, historyczka sztuki

17.04.2025 r.

Wernisaż pokonkursowej wystawy grafiki organizowanej przez Berryboy Art Gallery (International Virtual Art Gallery)

15.04.2025 r.

Warsztaty artystyczne. Kreatywny Senior: Wielkanocne zajęcia, stroiki i koszyki.



MAJ

06.05.2025 r.

Wykład pt. Katarzyna Kobro. Artystka, buntowniczka, matka, prowadziła Małgorzata Malinowska-Klimek

13.05.2025 r.

Warsztaty artystyczne. Kreatywny Senior : Kachō-ga: japońskie obrazy kwiatów i ptaków

20.05.2025 r.

Wykład pt. Edyta Stein – pierwsza kobieta filozof w XX wieku
Poprowadziła Monika Pawlas-Polańska, edukatorka filozoficzna

23.05.2025 r.

Wernisaż wystawy: Artur Przebindowski MOJA PRYWATNA GEOGRAFIA / GRUNWALDZKA 80.
Kuratorka Małgorzata Malinowska-Klimek

18.05.2025 r.

Weekendowa Akademia Rodzinna „Złota rybka” – dekorowanie i szycie maskotki.

25.05.2025 r.

Oprowadzanie kuratorskie po wystawie „Sosnowiec 1975. Nowe dzielnice”

30.05.2025 r.

Odkrywczy Architektury – Kreatywne warsztaty z okazji Dnia Dziecka.

Raport o stanie Gminy Sosnowiec za 2025 rok

CZERWIEC

11.06.2025 r.

warsztaty artystyczne. Kreatywny Senior: Zatrzymaj światło na papierze – cyjanotypia.

3.06.2025 r.

Wykład pt. Rosi Braidotti: „Poszanowanie dla różnorodności”

17.06.2025 r.

Wykład pt. Irena Krzywicka (1899-1994) – barwne życie „gorszycielki”,

LIPIEC

10.07.2025 r.

Lato z Zamkiem Sieleckim. Kreatywny Senior w wakacyjnej odsłonie.

Temat warsztatów: „Architektura w perspektywie”.

24.07.2025 r.

Lato z Zamkiem Sieleckim. Kreatywny Senior w wakacyjnej odsłonie.

Temat warsztatów: „Plakat promujący sosnowiecki zabytek”.

01.07.2025 r.

Lato z Zamkiem Sieleckim. Uwaga Zabytek. Kreatywne zajęcia dla dzieci (7-13 lat)

Temat zajęć: „Plakat architektoniczny promujący Sosnowiec”.

08.07.2025 r.

Lato z Zamkiem Sieleckim. Uwaga Zabytek. Kreatywne zajęcia dla dzieci (7-13 lat)

Temat zajęć: „Teatr Zagłębia – teatr starszy niż miasto”.

15.07.2025 r.

Lato z Zamkiem Sieleckim. Uwaga Zabytek. Kreatywne zajęcia dla dzieci (7-13 lat)

Temat zajęć: „Dworzec kolejowy - konstrukcje kartonowe”.

22.07.2025 r.

Lato z Zamkiem Sieleckim. Uwaga Zabytek. Kreatywne zajęcia dla dzieci (7-13 lat)

Temat zajęć: „Detal architektoniczny”.

29.07.2025 r.

Lato z Zamkiem Sieleckim. Uwaga Zabytek. Kreatywne zajęcia dla dzieci (7-13 lat)

Temat zajęć: „Pocztówka z Sosnowca. Kolażowa praca z fragmentami fotografii”.

13.07.2025 r.

Koncert na dziedzińcu Zamku Sieleckiego. *Poema flamenco*.

SIERPIEŃ

05.08.2025 r.

Lato z Zamkiem Sieleckim. Uwaga Zabytek. Kreatywne zajęcia dla dzieci (7-13 lat)

Temat zajęć: „Zabytek chroniony prawem. Malarstwo sztalugowe z zabytkami w tle”.

10.08.2025 r.

Koncert na dziedzińcu Zamku Sieleckiego. *Todo Art. Trio. Koncert kameralny.*

Raport o stanie Gminy Sosnowiec za 2025 rok

12.08.2025 r.

Lato z Zamkiem Sieleckim. Uwaga Zabytek. Kreatywne zajęcia dla dzieci (7-13 lat)
Temat zajęć: „**Polichromie w Sosnowcu**. Zgłębiamy tajniki malarstwa ściennego”.

14.08.2025 r.

Lato z Zamkiem Sieleckim. Kreatywny Senior w wakacyjnej odświeżeniu.
Temat warsztatów: „Kubki z sosnowieckimi zabytkami. Precyzyjne malowanie na ceramice”.

19.08.2025 r.

Lato z Zamkiem Sieleckim. Uwaga Zabytek. Kreatywne zajęcia dla dzieci (7-13 lat)
Temat zajęć: „**Jak mogę zadbać o zabytki?** Praktyczny przewodnik – labbook”.

26.08.2025 r.

Lato z Zamkiem Sieleckim. Uwaga Zabytek. Kreatywne zajęcia dla dzieci (7-13 lat)
Temat zajęć: „**Wieże i wieżyczki w Sosnowcu**. Pejzaż nieskończony w technice tuszu na kartonie oraz spacer po wystawie malarstwa Artura Przebindowskiego”.

28.08.2025 r.

Lato z Zamkiem Sieleckim. Kreatywny Senior w wakacyjnej odświeżeniu.
Temat warsztatów: „Teatr starszy niż miasto. Maski teatralne”.

29.08.2025 r.

Wykład pod Gwiazdami: „Opowieści i malarstwo Bliskiego Wschodu”. Prowadzenie Małgorzata Malinowska-Klimek.

WRZESIEŃ

16.09.2025 r.

Wykład: Prace konserwatorskie przy sosnowieckich zabytkach w ostatnich latach. Prowadzenie Jacek Jakubek – Wojewódzki Urząd Ochrony Zabytków w Katowicach.

23.09.2025 r.

Wykład: Zabytki architektury w Sosnowcu: kontekst artystyczny, ikonograficzny i ideowy.

24.09.2025 r.

„Miejsca prywatności” spotkanie z artystką Ewą Pasternak i oprowadzanie po wystawie.

28.09.2025 r.

„Sekrety sosnowieckich zabytków”. Oprowadzanie kuratorskie po wystawie Zabytki Sosnowca. Dziedzictwo, które łączy pokolenia.

PAŹDZIERNIK

05.10.2025 r.

Weekend Seniora z Kulturą 2025. Zajęcia artystyczne „*Botaniczny druk*”.

14.10.2025 r.

Wykład: „Polska sztuka ludowa. Tradycja i współczesny design”.

15.10.2025 r.

Wykład Ewy Pasternak „O fotografii papierowej - pomiędzy sztuką a archiwaliami”.

21.10.2025 r.

„Korfanty, jakiego nie znacie”. Spotkanie autorskie z Aleksandrą Goniewicz. Współorganizator Instytut im. Wojciecha Korfantego w Katowicach.

22.10.2025 r.

„Prywatność komponowana”. Oprowadzanie kuratorskie i promocja wydawnictwa katalogowego.

25.10.2025 r.

Warsztaty z archiwizacji rodzinnych zbiorów fotograficznych.

28.10.2025 r.

Wykład z cyklu Pionierzy „Teodor Scherner – zapomniany biznesmen”.

LISTOPAD

7.11.2025 r.

Finisaż wystawy EWA PASTERNAK „Miejsca prywatności”.

11.11.2025 r.

Sosnowiecka Gra Patriotyczna. Punkt kontrolny. Warsztaty dla uczestników.

17.11.2025 r.

Warsztaty artystyczne dla Seniora. „Kolory, które nie więdną. Kwiaty z papieru”.

21.11.2025 r.

Wernisaż wystawy z oprowadzaniem autorskim Bartłomieja Jarmolińskiego „Regenerum. Malarstwo, fotografia, nowe media”. Projekt realizowany w ramach dofinansowania z KPO dla Kultury

23.11.2025 r.

Oprowadzanie kuratorskie po wystawie „Sosnowiec miasto gościnne (?)”.

24.11.2025 r.

Spotkanie networkingowe dla przedsiębiorców z Sosnowca. Organizator ARL.

25.11.2025 r.

Wykład: „Franciszek Kiepusza – piekarz, człowiek z pasją”.

7.12.2025 r.

Udział w MANUFakturze ŚW MIKOŁAJA

14.12.2025 r.

Wykład z oprowadzaniem kuratorskim na wystawie Bartłomieja Jarmolińskiego „Regenerum. Malarstwo, fotografia, nowe media”. Projekt realizowany w ramach dofinansowania z KPO dla Kultury

LISTOPAD – GRUDZIEN

Realizacja warsztatów dla grup zorganizowanych w ramach projektu **WYJŚCIE Z KLASĄ**

Barwna mozaika – wielokulturowość w Sosnowcu

Symbole światła w wielokulturowym Sosnowcu, czyli warsztaty historyczno – plastyczne przywołujące tradycję chrześcijańską oraz żydowską na terenach Zagłębia Dąbrowskiego. Warsztaty pokazują

różnorodność tradycji społeczności zamieszkującej nasze tereny. Okazuje się, że motyw światła jest równie ważny w tradycji obchodzenia Świąt Bożego Narodzenia, jak i podczas święta Chanuka. Choć adwentowy lampion roratni i menora odwołują do różnych kultur, to symbolika ich jest już bardzo przybliżona, ponieważ światło, to życie, ale i oczekiwanie na coś ważnego.

- ✓ **Zagłębiowskie Świąta Bożego Narodzenia.** Warsztaty historyczno – plastyczne dla uczniów szkół podstawowych wprowadzające w zagadnienia związane ze zwyczajami i tradycjami przygotowania oraz obchodzenia Świąt Bożego Narodzenia na terenach Zagłębia Dąbrowskiego. W ramach warsztatu lekcja multimedialna o tym, dlaczego małe lampki stały się ważnym symbolem czasu przedświątecznego i kto je przynosił na Roraty, uczestnicy tworzyli lampiony adwentowe.
- ✓ **Menora – symbol światła w tradycji żydowskiej.** Warsztaty historyczno – plastyczne dla uczniów szkół podstawowych wprowadzające w zagadnienia związane ze społecznością żydowską zamieszkującą Sosnowiec i okolice przed II wojną światową. Na warsztatach poruszony był temat kultury żydowskiej i ślady obecności społeczności żydowskiej w naszym mieście. Uczniowie mogli zobaczyć zdjęcia budynków, ludzi oraz przedmiotów związanych z kulturą żydowskich sąsiadów. Przypomniane zostały wybrane postaci świata kultury, które wpisały się do naszego wspólnego dziedzictwa. Ponadto uczestnicy podczas warsztatów mieli możliwość dekorować według własnej wyobraźni menorę, która jest najbardziej znanym i najstarszym symbolem judaizmu oraz żydowskiej sztuki.

4. Pałac Schoena - Muzeum w Sosnowcu

I. WYSTAWY

Wystawy czasowe:

Zła sztuka. XXVII Sosnowieckie Spotkania Artystyczne

Wystawa przygotowana ze zbiorów własnych Muzeum
kurator wystawy: Ilona Gajda, Jerzy Łakomski
termin: 27 lutego – 10 kwietnia 2025 r.

Tkając miasto. W 150 – lecie przybycia Schoenów do Sosnowca

Wystawa przygotowana ze zbiorów własnych Muzeum, muzeów krajowych i zagranicznych, archiwów oraz osób prywatnych
kurator wystawy: Agata Muszyńska
termin: 08 maja – 30 czerwca 2025 r.

Uratowane dziedzictwo. Szkło użytkowe Pałacu Schoena Muzeum w Sosnowcu

Wystawa przygotowana ze zbiorów własnych Muzeum
kurator wystawy: Ewa Chmielewska
termin: sierpień – październik 2025 r.

Od słońca do słońca | Sun to sun. Bryan Schutmaat

Wystawa przygotowana ze zbiorów artysty
kurator wystawy: Michał Kominek
termin: 6 listopada – 6 stycznia 2026

Wystawy w Galerii *Trójkąt w Kole*:

W rytmie miasta. Paweł Garncorz. Rysunki wybrane

kurator wystawy: Joanna Kunysz
termin: 2 stycznia – 3 lutego 2025 r.

W Pradze nie ma nic prócz Pragi

kurator wystawy: Joanna Kunysz
termin: 06 lutego – 02 marca 2025 r.

Consequat spiro II + 1. Przemysław Kucharski. Fotografia

kurator wystawy: Joanna Kunysz
termin: 06 marca – 06 kwietnia 2025 r.

Struktury pejzażu. Janusz Wojcieszak – fotografia

kurator wystawy: Joanna Kunysz
termin: 10 kwietnia – 18 maja 2025 r.

Ryszard Czernow. Rdza i popiół. Fotograficzna instalacja artystyczna

kurator wystawy: Joanna Kunysz
termin: 22 maja – 20 lipca 2025 r.

Kontrasty. Barbara Helena Popczyk – malarstwo

kurator wystawy: Joanna Kunysz
termin: 24 lipca – 31 sierpnia 2025 r.

Błękitny pałac. Karolina Zaborowska – malarstwo

kurator wystawy: Joanna Kunysz
termin: 4 września – 5 października 2025 r.

Z nimi rozkwitam. Dagmara Szał – rysunki

kurator wystawy: Joanna Kunysz
termin: 9 października – 11 listopada 2025 r.

Subiektywne spojrzenia. Tomasz Griessgraber – fotografia

kurator wystawy: Joanna Kunysz
termin: 20 listopada – 11 stycznia 2026 r.

Wystawy w *Galerii Westybul*:

Ale bomba!

kurator wystawy: Karolina Kindler-Skowronek, Ewa Chmielewska
termin: 02 stycznia – 02 lutego 2025 r.

Człowiecze igraszki – szkło. Agnieszka Borowska

kurator wystawy: Karolina Kindler-Skowronek, Ewa Chmielewska
termin: 13 lutego – 13 kwietnia 2025 r.

Szkło europejskie w zbiorach Pałacu Schoena Muzeum w Sosnowcu

kurator wystawy: Ewa Chmielewska
termin: 22 kwietnia – 30 czerwca 2025 r.

Szkło lubelskich hut. Projekty Grażyny Unold

kurator wystawy: Ewa Chmielewska

Raport o stanie Gminy Sosnowiec za 2025 rok

termin: 4 lipca – 15 października 2025 r.

SZASTPRASTGLASS. Szkło prasowane ze zbiorów Pałacu Schoena Muzeum w Sosnowcu

kurator wystawy: Ewa Chmielewska, Dagmara Giej-Rusek

termin: 31 października – 1 lutego 2026 r.

Wystawa poza siedzibą Muzeum

Gwiazdy polskiego szkła po 1945 roku

Galeria Dobrej Sztuki w Częstochowie

Termin: 25 kwietnia – 28 września 2025 r.

Wystawy planszowe: (Instytut Zagłębia Dąbrowskiego)

- Rewolucja 1905 roku w Sosnowcu
Kurator wystawy: prof. dr hab. Dariusz Nawrot
- Porozumienie Dąbrowskie z 11 września 1980 roku
Kurator wystawy: prof. dr hab. Dariusz Nawrot
- Republika Zagłębiowska – kilkanaście dni wolności
Kurator wystawy: prof. dr hab. Dariusz Nawrot

DZIAŁALNOŚĆ NAUKOWO-OŚWIATOWA

Zagłębiowskie Czwartki – cykl wykładów i spotkań (Instytut Zagłębia Dąbrowskiego)

16.01 – „Transformacje Sosnowca”, prof. dr hab. Robert Krzysztofik (Uniwersytet Śląski)

24.04 – „Zamki jurajskie. Historia w kamieniu pisana”, Artur Rok

15.05 – „Dzieje hutnictwa w Zagłębiu Dąbrowskim”, dr Witold Wieczorek

10.07 – „Życie społeczne i przestępcze w Zagłębiu Dąbrowskim w dwudziestoleciu międzywojennym”, Mateusz Radomski

09.10 – „Archeologia – to jedynie początek”, Katarzyna Sobota-Liwoch

20.11 – „130. Rocznica urodzin. Konstancy Ćwiek we wspomnieniach”, prof. Michał Kaczmarczyk

18.12 – „Zamek Sielecki i jego właściciele”, Monika Kempara

WYKŁADY/WARSZTATY/WYDARZENIA

Świat w ruchu. Kreatywne ferie w Muzeum

18.02 – „Magia obrazu: animacja i iluzja”, dr Daria Więclawek

20.02 – „Papierowe fantazje: smoki i jednorożce”, Magdalena Sobań-Wnukowska

25.02 – „Teatr wyobraźni: zabawki w ruchu”, Joanna Krzysztofik

27.02 – „Podwodne światy i tajemnicze ogrody”, Joanna Krzysztofik

Tak się splata! – wakacje w Pałacu Schoena (warsztaty dla dzieci w wieku 6–12 lat)

03.07 – Mini makrama

10.07 – Makramowy lampion

17.07 – Sznurkowe, włóczkowe zabawy kreatywne

24.07 – W świecie tkania i przeplotów – podkładka pod kubek

31.07 – Kolorowe zwierzątka z wełny zrobione

08.08 – Makramowe liście i pióra

14.08 – Indiańskie łapacze snów

21.08 – Jezyki z wełnianych nitek

Z cyklu „Kino u Ernsta” – pokaz filmowy z muzyką na żywo (Tomasz Pernal – muzyka, komentarz dr Daria Więćławek)

- 23.01 – „Karnawał Komedii”
- 27.03 – „Wieczór z Wampirem”
- 29.05 – „Oczy Poli Negri”
- 17.10 – „Święte i czarownice”
- 12.12 – „Wampy i uwodzicielki”

Pozostałe wydarzenia:

- 14.02 – Pastelowe Walentynki, Magdalena Sobań-Wnukowska
- 17.02 – Projekt edukacyjny „Opowiedz mi historię: Śladami Schoenów”, dr Daria Więćławek, dr Agata Muszyńska
- 13.03 – Zła Sztuka. Jak nie dać sobie wyczyścić portfela przez sztuczną inteligencję – wykład dr Daria Więćławek
- 20.03 – Oprowadzanie kuratorskie po wystawie: „Zła Sztuka – XXVII Sosnowieckie Spotkania Artystyczne”, Ilona Gajda
- 11.04 – Rodzinne warsztaty plastyczne – Wielkanocna kartka, Joanna Krzysztofik
- 27.04 – 26.10 (raz w miesiącu) – Zwiedzanie Pałacu Schoena z przewodnikiem
- 17.05 – Noc Muzeów. Smaki Zagłębia
 - Warsztaty tkackie na krosnach nicielnicowych, Joanna Krzysztofik
 - Oprowadzanie kuratorskie po wystawie „Tkając miasto...”, dr Agata Muszyńska
 - „Saksonia kawą pachnąca” – prelekcja i degustacja, Grzegorz Trzepiński
 - „Schoenowie o zachodzie słońca” – oprowadzanie, Joanna Kunysz
 - „Życie wewnętrzne kobiety statecznej” – pamiętniki Fanny Lamprecht, czytała Mirosława Żak
- 20.05 – W muzealnej pasiece – warsztaty pszczelarskie, Krzysztof Poppe
- 23.05 i 24.10 – Degustacja miodów pitnych i prelekcja o bartnictwie, Krzysztof Poppe
- 7.06 – Święto Szlaku Zabytków Techniki INDUSTRIADA'25
 - „Odkrywczy tajemnic skał...” – festyn rodzinny w Parku Schoena
 - „Strefa rozrywki” – geologiczne gry, konkursy i zabawy dla dzieci
 - „Wulkaniczna fabryka skarbów – jak ogień tworzy minerały?”
 - wykład popularnonaukowy dla dzieci i młodzieży
 - „Geocaching – co to takiego?” – warsztaty dla dzieci i dorosłych
 - „Woda w ruchu – od chmur do głębin Ziemi” – warsztaty hydrogeologiczne
 - „Wyprawa w głąb Ziemi – poznajemy skały i minerały naszej okolicy”
Organizator festynu: Państwowy Instytut Geologiczny Oddział Górnośląski w Sosnowcu
 - Spacer tematyczny z przewodnikiem po osiedlu pracowniczym Schoenów
- 01.06 – Papuga mówi: maluj! – warsztaty malarskie z Polą Dwurnik
- 15.06 – Europejskie Dni Archeologii
 - „Mumie egipskie: życie po życiu”, Karolina Nalborczyk
 - „Historia zapisana w kościach”, Katarzyna Sobota-Liwoch
 - „Sekrety hieroglifów – pisz jak faraon!”, Karolina Nalborczyk
- 22.06 – Oprowadzanie kuratorskie po wystawie „Tkając miasto...”, dr Agata Muszyńska
- 22.06 – Spędź Dzień Ojca w Muzeum!
 - Wykład i pokaz sprzętu, Katarzyna Sobota-Liwoch
 - „Zwierzątka z gliny” – warsztaty, Joanna Krzysztofik
- 29.06 – Koncert zespołu Con Canto
- 12.07 – 22.11 – Salon Gier Towarzyskich

(wydarzenia: 12.07, 13.09, 22.11)

05–07.09 – Zagłębie za pół ceny – udział w akcji

19.09 – „Przezroczyste światy” – spotkanie z Joanną Lorens i Beatą Szajną

02.10 – Muzyka. Wsparcie osób w depresji – warsztaty wokalne i koncert

04–05.10 – Weekend Seniora z Kulturą – Ogólnopolska Akcja MKiDN

04–26.10 – Świętujemy 40-lecie Muzeum - opowieść o archeologii, szkłe, historii

31.10 – Halloween w Pałacu Franza Schoena – zwiedzanie (4 tury) i warsztaty

11.11 – Zwiedzanie Pałacu Franza Schoena (4 tury)

WYDAWNICTWA

Ilona Gajda: „Zła Sztuka – XXVII Sosnowieckie Spotkania Artystyczne”, wydawca: Pałac Schoena Muzeum w Sosnowcu,

Marek Zieliński, Michał Kominek: „Mark Steinmetz. Odkrywając światłość”, wydawcy: Pałac Schoena Muzeum w Sosnowcu, Ars Cameralis,

„Pomocnik do edukacji regionalnej w Zagłębiu Dąbrowskim”, pod red. Dariusza Nawrota, wydawcy: Wydawnictwo Cum Laude, Pałac Schoena Muzeum w Sosnowcu,

PROJEKTY REALIZOWANE Z FUNDUSZY ZEWNĘTRZNYCH

45 lat Solidarności – młodzi ambasadorzy historii

dofinansowano z programu Patriotyzm Jutra – edycja 2025, kwota dofinansowania: 13.000 zł, wartość: 15.295 zł

Zróbmy sobie klimat, czyli sprawiedliwa transformacja w Sosnowcu

zadanie współfinansowane w ramach "Fundusze Europejskie dla Śląskiego 2021–2027" (FESL).

Realizacja wspólnie z Urzędem Miejskim w Sosnowcu, Teatrem Zagłębia, MOPS Sosnowiec, Fundacją Epikur. Przyznane środki dla Muzeum: 100.098 zł

5. Przystanek Otwartej Kultury

Przystanek Otwartej Kultury w Sosnowcu powstał na mocy Uchwały nr 1148/LXXIII/2023 Rady Miejskiej w Sosnowcu z dnia 30.03.2023 r. w sprawie połączenia samorządowych instytucji kultury Miejskiego Dom Kultury „Kazimierz” i Miejskiego Klubu „Maczki” i utworzenia samorządowej instytucji kultury o nazwie Przystanek Otwartej Kultury. Zgodnie ze statutem (Uchwała nr 1149/LXXIII/2023 Rady Miejskiej w Sosnowcu z dnia 30.03.2023 r.) celem Przystanku Otwartej Kultury jest inicjowanie przedsięwzięć kulturalnych oraz kształtowanie, rozwijanie i upowszechnianie wartości kulturalnych.

Przystanek Otwartej Kultury działa w trzech lokalizacjach: w dzielnicy Kazimierz, na ulicy Głównej 19 oraz w Amfiteatrze w parku im. Jacka Kuronia, w Maczkach natomiast w budynku przy ulicy Krakowskiej 26. Działalność instytucji nie ogranicza się jednak do wymienionych wyżej miejsc. POK zapewnia Klubowi seniora *Kreatywni+* oraz działającemu w jego ramach zespołowi ludowemu *Klimontowianki* pomieszczenie wykorzystywane do tej działalności oraz profesjonalne wsparcie akompaniatora.

Rok 2025 był dla Przystanku Otwartej Kultury czasem intensywnego działania oraz poszerzania oferty i budowania rozpoznawalności swojej marki. W tym roku zrealizowano, w trzech naszych lokalizacjach (Maczki, Kazimierz Górniczy i amfiteatr w parku im. Jacka Kuronia), 147 wydarzeń, w których uczestniczyło łącznie ponad dwanaście i pół tysiąca osób. Wydarzenia objęły koncerty, warsztaty, spektakle, festiwale, turnieje, wystawy, kabarety i standupy, imprezy okolicznościowe oraz działania rodzinne i środowiskowe.

POK w 2025 roku w liczbach:

- ✓ 147 zrealizowanych wydarzeń.
- ✓ Ponad 15 000 uczestników wszystkich działań.
- ✓ 8 festiwali, w tym jeden trzydniowy.
- ✓ 52 warsztaty i cykle warsztatów (artystycznych, rękodzielniczych, edukacyjnych, ekologicznych, tanecznych i rodzinnych).
- ✓ 22 koncerty i wydarzenia muzyczne.
- ✓ Programy sezonowe dla dzieci: Akcja Zima i Akcja Lato.
- ✓ 6 wystaw.
- ✓ 34 imprezy okolicznościowe, spotkania tematyczne oraz autorskie.
- ✓ 5 kabaretów i stand upów.
- ✓ 21 sekcji (zajęcia stałe), na które uczęszczają 346 osoby.
- ✓ 11 turniejów (szachy, scrabble, zręcznościowe, petanque, ASG, biegi przełajowe, dart, tenis stołowy)
- ✓ 4 przedstawienia teatralne, w tym jedno gościnne w wykonaniu Teatru Zagłębia.
- ✓ 2 akcje społeczne: Sprzątanie Maczek oraz kiermasz na rzecz WOŚP.

Warsztaty

W 2025 roku w POK odbyły się 52 warsztaty i cykle warsztatów – rękodzielniczych, artystycznych, rodzinnych, ekologicznych, edukacyjnych oraz integracyjnych. Były to warsztaty z: makramy, kompozycji kwiatowych, filcowania wełny na mokro, tworzenia ekologicznych mydełek, pielęgnacji skóry, haftu, szydełkowania, malarstwa, ceramiki, tańca, malowania na szkle, witrażu, tworzenia biżuterii z żywicy oraz warsztaty rodzinne i zajęcia ekologiczne. Od listopada rozpoczęliśmy również cykl KobiECE Poniedziałki. Segment warsztatowy należy do najmocniejszych elementów działalności POK, ponieważ łączy wysoką frekwencję z dużą różnorodnością tematyczną i regularnym powracaniem uczestników. To właśnie podczas warsztatów budują się najtrwalsze relacje z odbiorcami – od dzieci i młodzieży, przez dorosłych, po seniorów – a uczestnicy nie tylko „korzystają z oferty”, ale realnie współtworzą życie instytucji, rozwijając swoje umiejętności, pasje i kompetencje społeczne.

Program dla dzieci i młodzieży

Atrakcje dla najmłodszych obejmowały Akcję Zima i Akcję Lato w dwóch dzielnicach, turnieje zręcznościowe, akcje animacyjne, gry terenowe, wycieczki piesze i rowerowe, turniej ASG, warsztaty rodzinne i edukacyjne oraz imprezy okolicznościowe z okazji Dnia Dziecka, Halloween, karnawału, Mikołaja. Wydarzenia te stanowią ważną część misji instytucji, gdyż od najmłodszych lat kształtują nawyk korzystania z oferty kulturalnej, wzmacniają więź z lokalną społecznością oraz pokazują, że POK jest miejscem otwartym, dostępnym i sprzyjającym rozwojowi.

Seniorzy

Seniorzy stanowili jedną z najbardziej aktywnych grup uczestników oferty programowej POK. Instytucja zaoferowała im między innymi: Weekend Seniora z kulturą (warsztaty, spotkanie z podróżnikiem i koncert), warsztaty rękodzielnicze, potańcówki, zajęcia stałe: stretching, jogę, Zumbę Gold oraz wydarzenia integracyjne. W ramach działalności POKu prężnie działają trzy Kluby Seniora: Wiecznie Młodzi w Kazimierzu, Maczki + w Maczkach oraz Kreatywni + w Klimontowie. W Klimontowie działa również wspierany przez POK zespół ludowy Klimontowianki. Seniorzy są więc nie tylko odbiorcami działań, ale również ich współtwórcami – aktywnie włączają się w przygotowanie wydarzeń, podtrzymywanie lokalnych tradycji oraz budowanie międzypokoleniowych więzi w społeczności.

Wystawy

W 2025 roku zaprezentowano sześć wystaw, w tym trzy ekspozycje fotograficzne: „Birna” Rafała Rybaka, „Żywioty” Mariusza Chawrana oraz „Gagatki z Kociej Chatki” Katarzyny Jelonek, prezentującą koty czekające na adopcję i łączącą funkcję artystyczną z promowaniem postaw prozwierzęcych. Zrealizowano również wystawy malarskie – „Madison. Namalowałam piosenki” Marty Hajduk-Pawlicy, inspirowaną muzyką i próbą przełożenia emocji zawartych w piosenkach na język obrazu, oraz ekspozycję prac Elżbiety Jankowskiej, ukazującą twórczość lokalnej artystki. Ciekawostką, przyciągającą wyjątkowo liczną i zróżnicowaną publiczność, była wystawa starych komputerów, na których można było pograć w gry z lat 80. – ekspozycja o charakterze nostalgiczno-edukacyjnym, budująca most międzypokoleniowy między najmłodszymi, a dorosłymi odbiorcami.

Festiwale

W 2025 roku szczególnie wyraźnie zaznaczyła się festiwalowa działalność Przystanku Otwartej Kultury. POK konsekwentnie buduje własne marki wydarzeń, które z roku na rok umacniają swoją pozycję w miejskim i ponadlokalnym kalendarzu imprez. Do najważniejszych należały festiwale muzyczne: New Rock Show, Spring Prog Festival oraz Metal Fest, taneczne: Festiwal Asów i Festiwal Róża, historyczno-kulturowa Reakcja Słowiańska, oraz Amatorski Festiwal Teatralny OHO współorganizowany z Teatrem Zagłębia. Każdy z tych projektów ma własny, rozpoznawalny profil – od ambitnej muzyki progresywnej i prezentacji młodych (niekoniecznie wiekiem) zespołów, przez przeglądy grup tanecznych, po wydarzenia łączące rekonstrukcję historyczną, rękodzieło, edukację i ofertę rodzinną. Dzięki festiwalom instytucja nie tylko prezentuje bogatą ofertę artystyczną, ale również buduje silną, rozpoznawalną markę POKu jako miejsca dużych, wielowątkowych i otwartych wydarzeń plenerowych.

Zajęcia stałe

W Kazimierzu i Maczkach prowadzonych jest 21 sekcji stałych. W Kazimierzu odbywają się następujące zajęcia dla dzieci i młodzieży: wokalne, teatralne, zabawy plastyczne, ceramiczne (cztery grupy), umuzykalniające (2 grupy), joga, artystyczne i modelarskie. Dorośli natomiast mogą zapisać się na warsztaty z kroju i szycia, oraz na Zumbę Gold, Stretching, Jogę oraz spotkania z cyklu w kręgu Kobiet w Kręgu Mam. Proponujemy również zajęcia ogólnorozwojowe z samoobrony dla rodzica z dzieckiem. W ramach wynajmu pomieszczeń w POK odbywają się również zajęcia z Taekwondo oraz warsztaty ukulele dla dzieci. W Maczkach dzieci mogą uczestniczyć w zajęciach z rytmiki, jogi, warsztatach plastycznych oraz sensorycznych, dorośli natomiast mogą się zapisać na stretching, scrabble i makramę. Dzięki temu również w tej dzielnicy oferta zajęć stałych łączy komponent ruchowy, kreatywny i edukacyjny. Stałe sekcje są fundamentem działalności POK – zapewniają regularny, przewidywalny kontakt mieszkańców z instytucją, budują trwałe relacje z uczestnikami, integrują lokalną społeczność i pozwalają systematycznie rozwijać talenty oraz kompetencje artystyczne, ruchowe i społeczne w różnych grupach wiekowych.

Scena Otwarta

Scena Otwarta to autorski cykl Przystanku Otwartej Kultury, stworzony jako przestrzeń dla zespołów i artystów, którzy chcą zaprezentować swoją twórczość poza komercyjną sceną, w przyjaznych, partnerskich warunkach. W ramach projektu na scenie POK (w Kazimierzu, Maczkach i Muszelce) występują m.in. lokalne i regionalne składy rockowe, alternatywne, progresywne czy akustyczne – takie jak w 2025 roku Asperion, Nova Strefa, Grad i Hadron. Projekt pełni podwójną funkcję: z jednej strony daje nowym i niezależnym twórcom realną szansę na występ w profesjonalnych warunkach technicznych, z drugiej – oferuje publiczności dostęp do świeżej, autorskiej muzyki, której nie znajdzie w standardowej ofercie komercyjnej. Scena Otwarta wzmacnia w ten sposób rolę POKu jako miejsca wspierającego oddolną twórczość, budującego relacje ze środowiskiem artystycznym i rozwijającego lokalny ekosystem muzyczny. Każdy występ jest nagrywany, a materiał przekazywany jest artystom, stanowiąc dla nich unikalny materiał promocyjny.

Współpraca

POK współpracował w 2025 roku z MZUKiem, MOSiRem, Miejskim Ośrodkiem Pomocy Społecznej, sosnowiecką Mediateką, Ogniskiem Pracy Pozaszkolnej, Teatrem Zagłębia, Hospicjum Sosnowieckim im. św. Tomasza Ap., szkołami, przedszkolami, organizacjami pozarządowymi oraz środowiskami seniorskimi. Istotną rolę w realizacji wielu przedsięwzięć odegrali także miejscowi przedsiębiorcy, którzy wspierali wydarzenia rzeczowo lub finansowo (np. fundując nagrody, poczęstunek czy materiały warsztatowe), oraz radni – obecni jako współorganizatorzy, patroni i ambasadorzy różnych działań. Do obszaru współpracy można zaliczyć również wynajmy naszych przestrzeni – zarówno okazjonalne, związane z pojedynczymi wydarzeniami, jak i stałe, wynikające z długofalowej obecności partnerów w POK. Do takich partnerów możemy zaliczyć Muzyczne Skrzydła, Sportowy Klub Dan-Gun, BomBarda Dance Academy, Stowarzyszenie Taneczne „Express Yourself”, Centrum Sportowe Capoeira, Teatr Moich Marzeń oraz Teatr, Katolicki Teatr Edukacji, Spółdzielnię Mieszkaniową Hutnik, wspólnoty mieszkaniowe i inni. Dzięki tej sieci współpracy POK pełni funkcję aktywnego centrum życia społeczno-kulturalnego, łączącego instytucje, biznes, organizacje i mieszkańców.

Sosnowiecki Program Wspierania Inicjatyw Kulturalnych

Celem SPWIK jest wspieranie lokalnych projektów kulturalnych zgłaszanych przez osoby fizyczne. Program ma za zadanie: rozbudzać zainteresowania kulturalne mieszkańców Sosnowca, inspirować społeczność lokalną do odbioru i aktywnego uczestniczenia w przedsięwzięciach kulturalnych, promować walory artystyczno-kulturalne miasta, wspierać przedsięwzięcia o charakterze lokalnym, osadzonym w realnych potrzebach mieszkańców. W 2025 roku w ramach programu zrealizowano (lub są w trakcie realizacji) takie inicjatywy jak: organizacja XXI Rajdu Jana Kiepury do Krynicy, nagranie audio-video pt. „Muzyka dawna – utwory znane i nieznane”, zakup strojów dla sosnowieckiego „Skandalu”, wydruk debiutanckiego tomiku poezji Szymona Siwka pt. „W pewnym wszechświecie”, wydanie tomiku poezji pani Marianny Oruby pt. „Na Skrzydłach Motyla”, cykl spotkań kulturalnych pt. „Barwowe obiady czwartkowe”, organizacja pokazów filmowych pt. „Kino Letnie Plenerowe”, organizacja projektu warsztatowo-edukacyjnego pt. „Sztalugi na Małacha”, wydanie katalogu do wystawy pt. „Sosnowiec 1975. Nowe dzielnice”, organizacja obchodów Barbórki 2025 w Kazimierzu, cykl spotkań kulturalnych pt. „Rola młodych osób w tworzeniu historii literatury”, organizacja warsztatów pt. „Małach szykuje się na Święta”, koncert zespołu Janicek podczas sosnowieckiego Jarmarku, realizacja Sosnowieckiego teledysku świątecznego.

Imprezy okolicznościowe, akcje społeczne, spotkania tematyczne oraz autorskie

Imprezy okolicznościowe obejmowały przede wszystkim wydarzenia związane z kalendarzem świąt i ważnych dat (m.in. Dzień Dziecka, Mikołajki, Halloween, bal karnawałowy, Barbórka, Święto Niepodległości), podczas których łączono elementy zabawy, animacji, edukacji i integracji międzypokoleniowej. Akcje społeczne realizowane były we współpracy z partnerami i koncentrowały się na budowaniu wrażliwości społecznej, wspieraniu potrzebujących, promowaniu postaw proekologicznych czy prozwierzęcych. Spotkania tematyczne dotyczyły konkretnych zagadnień – od historii lokalnej, przez kulturę i podróże, po zdrowie i rozwój osobisty – i służyły pogłębianiu wiedzy oraz inspirowaniu do dalszej aktywności. Spotkania autorskie z twórcami i pisarzami, pozwalały uczestnikom bezpośrednio obcować z autorami, zadawać pytania, rozmawiać o procesie twórczym i poznawać kulisy powstawania dzieł, wzmacniając relację między publicznością, a środowiskiem artystycznym.

Turnieje

W 2025 roku zorganizowano 11 turniejów o zróżnicowanym profilu – od rozgrywek intelektualnych (szachy, scrabble), przez konkurencje zręcznościowe i petanque, po turniej ASG, biegi przełajowe, dart oraz amatorski tenis stołowy. Rywalizacja miała charakter otwarty i integracyjny, łącząc dzieci,

młodzież i dorosłych, a także promując aktywne spędzanie czasu wolnego oraz zdrową, fairplayową rywalizację.

6. Miejski Klub im. Jana Kiepurcy

Od samego początku (tj. od 1983 roku) misją Miejskiego Klubu im. Jana Kiepurcy jest tworzenie inspirującego miejsca do rozwoju pasji, zainteresowań, uzdolnień i umiejętności poprzez wychowanie, kulturę i edukację oraz zaspokajanie potrzeb kulturalnych poprzez ich rozpoznawanie, inicjowanie, stymulowanie, organizowanie i wspieranie różnorodnych działań kulturalno - społecznych. W myśl hasła: *Z pasją dla kultury w Sosnowcu!*

Podstawowa działalność Miejskiego Klubu im. Jana Kiepurcy to popularyzacja tzw. ruchu amatorskiego wśród najmłodszych, starszych i najstarszych uczestników. Największą frekwencją cieszą się organizowane przez placówkę zajęcia. Codzienna działalność to praca ponad 31 grup, w których uczestniczy ponad 500 osób.

Sekcje są podzielone na różne kategorie wiekowe oraz stopień zaawansowania. Największe pod względem liczebności sekcje to:

Skandal

Zespół Tańca Nowoczesnego & Cheerleaders Skandal działa w Klubie od 1993 roku i od tego momentu zdobywa miejsca na podium. Tancerki wyjeżdżają na liczne turnieje zarówno w kraju, jak również za granicą. Rokrocznie organizowany jest również Ogólnopolski Turniej Tańca Nowoczesnego World Dance, który cieszy się bardzo dużą popularnością.

Tuptusie

Tuptusie to zajęcia taneczno – ruchowe dla dzieci w wieku 4-5 lat, które pozwalają rozwinąć szereg predyspozycji psychofizycznych tj. poczucia rytmu, spostrzegawczości, koncentracji, współpracy czy też dyscypliny.

Tańczące Przedszkola

Projekt, który powstał w celu zachęcenia dzieci do uprawiania aktywności fizycznej już od najmłodszych lat. Zajęcia odbywają się w sosnowieckich przedszkolach, prowadzone są w mniejszych grupach zajęciowych raz w tygodniu, w wymiarze 30 minut z zakresu tańca towarzyskiego. Dzieci uczestniczące w zajęciach mogą zaprezentować się przed publicznością podczas różnych uroczystości.

Młodzieżowa Akademia Teatralna

Od wielu lat działa w Klubie także Młodzieżowa Akademia Teatralna, w której funkcjonuje siedem, zróżnicowanych pod względem zaawansowania i wieku grup teatralnych. Przez cały rok ciężko pracują aby każdej wiosny brać udział w różnego rodzaju przeglądach teatralnych, jak również by zagrać spektakle, etiudy dla przedszkoli oraz szkół podstawowych.

Studio Piosenki Kiepurki

Kiepurki oraz Pozytywka to długoletnia tradycja zajęć artystycznych pozwalająca dzieciom odkryć swój talent oraz wypracować warsztat wokalny. Zajęcia grupy Kiepurki dedykowane są dzieciom do 12. roku życia, natomiast Pozytywka, młodzieży powyżej 12 lat. Podstawowym założeniem programowym sekcji, jest wypracowanie odpowiedniego poziomu wokalnego, pozwalającego czerpać radość z występów, a także wyposażenie małych solistów w warsztatowe, elementarne umiejętności posługiwania się głosem, wykorzystywania dynamiki, artykulacji, wypracowania swojego osobistego brzmienia i frazowania, śpiewu w zespole oraz wyuczenia umiejętności pracy z mikrofonem.

Studio Sportowego Tańca Towarzyskiego Kieपुरa

Sekcja oferuje szereg różnorodnych zajęć z zakresu tańców standardowych i latynoamerykańskich. Zajęcia te odbywają się dwa razy w tygodniu, oraz rozdzielane są na tańce standardowe oraz latynoamerykańskie. Tancerze na własne treningi mają również udostępnioną salę gimnastyczną w weekendy.

Disco szkraby, disco team

Zajęcia dedykowane dzieciom powyżej 4 lat oraz od 7 roku życia. Na zajęciach uczestnicy poznają podstawy różnych tańców m.in. tańca nowoczesnego, współczesnego, towarzyskiego. Lekcje wspierają ogólny rozwój dziecka pod względem muzycznym i ruchowym, a poprzez zabawę uczą koncentracji, koordynacji ruchowej oraz kształtują prawidłową postawę.

Modern Dance

Są to zajęcia podzielone na trzy kategorie wiekowe 6-9 lat, 7-10 lat, 10-13 lat. Podczas nauki układów tanecznych, dzieci rozwijają koordynację wzrokowo ruchową, pamięć motoryczną, a także zajęcia pomagają pokonać nieśmiałość i dodają pewności siebie. Poziom choreografii jest dostosowany do wieku i stopnia zaawansowania uczestników zajęć.

Balet

Zajęcia dedykowane dzieciom w wieku 4-5 lat, mające na celu rozbudzenie wrażliwości na piękno i estetykę ruchu. Poprzez ćwiczenia najmłodszy uczestnicy mają możliwość rozwijania kreatywności, koordynacji ruchowej oraz wrażliwości na taniec i muzykę. Uczą się podstaw baletu, terminologii oraz poczucia rytmu. Zajęcia doskonale wyrabiają prawidłową postawę, mając znaczący wpływ na ładną sylwetkę ciała i poprawiają ogólną sprawność fizyczną.

Rysunek i malarstwo

Zajęcia przeznaczone dla dzieci powyżej 9 lat. Podczas zajęć instruktor zaznajamia uczestników z różnymi środkami i technikami plastycznego wyrazu. Poznawane są rozmaite techniki rysowania oraz malowania różnymi narzędziami m.in. takimi jak, ołówek, kredki, farby akwarelowe, kreda etc. Zwieńczeniem całorocznej pracy jest wystawa organizowana w holu Miejskiego Klubu im. Jana Kieपुरy – Energetycznym Centrum Kultury przy ulicy Będzińskiej 65.

Fabryka Twórczych Rączek

Zajęcia przeznaczone dla dzieci w wieku od 5. do 7. lat. Fabryka twórczych rączek ma stworzyć dzieciom warunki, w których znajdą odwagę, aby podjąć wyzwania i wykorzystać własne możliwości oraz zdolności, uczyć się wiary we własne siły, jak również starać się usuwać zahamowania i poczucie niepewności. Twórczość dziecięca jest czynnością odruchową, instynktowną i podświadomą. Dziecko przeżywa podczas tworzenia radość, zadowolenie, które pobudzają go do dalszej zabawy zarówno formą jak i barwą, a widoczne efekty własnej działalności motywują dzieci do dalszych poszukiwań własnej drogi artystycznej. Dzięki plastyce, dziecko nie tylko pobudza i wyraża swoje myśli i emocje, ale również zaspakaja potrzebę ekspresji.

Sekcja szachowa

Szachy jest to jedna z najpopularniejszych gier na świecie. Nauka gry w nią wspomaga wszechstronny rozwój, kształtuje wyobraźnię przestrzenną, uczy logicznego myślenia, jak również ćwiczy pamięć, uwagę stwarzając tym samym nieograniczone możliwości wykazywania inicjatywy. Nauka gry w szachy zwiększa aktywność umysłową, tym samym przyczyniając się do rozwoju inteligencji. Szachy uczą wytrwałości, panowania nad sobą i odpowiedzialności za własne decyzje, wpływają na lepszy rozwój logicznego myślenia.

Klub foto dla dorosłych

Sekcja ta łączy pasjonatów fotografii z terenu Sosnowca i okolic, którzy pragną rozwijać swoje artystyczne zamiłowania i zdolności do wspólnego działania w grupie. Klub Foto zapewnia edukację poprzez rozwijanie wiedzy i umiejętności fotograficznych wśród wszystkich członków klubu oraz upowszechnianie ich fotograficznych dorobku twórczego.

Grupa Plastyczna Relacje

Sekcja ta istnieje od 25 lat i ma w swoim dorobku wiele wspaniałych wystaw, na których prezentowała swoje prace - indywidualne, grupowe, cykliczne, plenerowe, poplenerowe, podsumowujące roczną twórczość Grupy oraz na zaproszenie różnego rodzaju stowarzyszeń i galerii w kraju i za granicą. Prace artystów znajdują się w zbiorach Muzeum Zagłębia Dąbrowskiego oraz w kolekcjach prywatnych w kraju i za granicą. Członkowie Grupy Plastycznej Relacje spotykają się na zajęciach systematycznie raz w tygodniu, wzbogacając swój warsztat artystyczny pod fachową opieką artysty plastyka - Czesława Gałużnego. Obecnie Grupa skupia 23. członków. Corocznie uczestniczy w 2. plenerach krajowych tworząc kolejne prace. Działa wspólnie z Grupą Plastyczną z Idar - Oberstein (Niemcy), a także ze Sławkowem, Strumieniem, Olkuszem, Gorlicami, Łądkiem Zdrój, Będzinem i Siemianowicami Śląskimi.

Klub Szaradzystów Ariada

Klub wypełnia sporą lukę na szaradziarskiej mapie naszego kraju. Zrzesza pasjonatów krzyżówek, szarad, rebusów, drobnych form szaradziarskich itp., z regionu Zagłębia i Górnego Śląska. Na zajęciach członkowie sekcji indywidualnie rozwiązują zadania w ramach kolejnych edycji Potyczek Klubowych oraz rozgryzają trudniejsze zadania publikowane w wydawnictwach szaradziarskich. Członkowie współpracują z wydawnictwem Technopol - czasopiśmie szaradziarskim, w którym opublikowano około trzysta zadań ułożonych przez członków stowarzyszenia. Członkowie Ariady aktywnie uczestniczą w turniejach i ogólnopolskich imprezach szaradziarskich organizowanych przez polskie kluby i stowarzyszenia.

Fun Step

Zajęcia taneczno - ruchowe przeznaczone dla dzieci w wieku 6 - 7 lat. Zaspokajają nie tylko potrzebę aktywności fizycznej dziecka, ale także rozwijają szereg jego dyspozycji psychofizycznych, takich jak: koncentracja uwagi, spostrzegawczość, poczucie rytmu, współdziałanie w grupie, dyscyplinę wewnętrzną oraz pokonywanie nieśmiałości. W formie zabawy przy muzyce pokazane są proste elementy tańca. Taka forma nauki ma na celu przygotowanie dziecka pod względem fizycznym i psychicznym do nauki trudnych kroków i ewentualnych choreografii.

Dance Cardio

Dance Cardio to dynamiczne zajęcia łączące elementy tańca z intensywnym treningiem cardio. Podczas godzinnych zajęć uczestnicy wykonują proste, ale energetyczne układy choreograficzne do rytmicznej muzyki, która motywuje do ruchu i dodaje energii. Zajęcia te są doskonałym sposobem na spalenie kalorii, poprawę kondycji, koordynacji ruchowej oraz wzmocnienie mięśni całego ciała. Dance Cardio to nie tylko trening fizyczny, ale również świetna forma zabawy, która pozwala się zrelaksować, uwolnić stres i poczuć radość z tańca, bez względu na poziom zaawansowania.

Elastyczne dzieciaki

Elastyczne Dzieciaki to unikalne zajęcia, które łączą elementy gimnastyki i baletu, tworząc idealne połączenie ruchu, zabawy i rozwoju dla najmłodszych! Program zajęć został zaprojektowany, aby rozwijać nie tylko sprawność fizyczną, ale także wrażliwość artystyczną dzieci poprzez taniec i ćwiczenia.

Matematyka metodą MathRiders

Innowacyjne podejście MathRiders polegało na przekształcaniu rzeczywistych doświadczeń w zrozumienie matematyki. Uczestnicy opracowywali techniki rozwiązywania problemów matematycznych, odkrywali matematyczną naturę otaczającego świata i osiągnęli głębsze zrozumienie pojęć.

W Miejskim Klubie im. J. Kiepury działa również **Sosnowiecka Orkiestra Dęta**. Wzorem wielu innych miast posiadających bogatą historię orkiestr górniczych, hutniczych, czy też strażackich, dając ukłon w stronę tradycji zagłębiowskiej w naszym regionie pod koniec stycznia 2017 r., powołano formację muzyczną pod nazwą Sosnowiecka Orkiestra Dęta. Orkiestra liczy około 40. muzyków z Sosnowca, Będzina, Dąbrowy Górniczej, czy Katowic. Celem SOD jest upowszechnianie ruchu amatorskiej kultury muzycznej w mieście poprzez wykonywanie koncertów na rzecz miasta podczas różnego rodzaju uroczystości państwowych, miejskich, jubileuszowych, festiwalach i konkursach. Orkiestra regularnie występuje w Krynicy Zdroju, a także wzięła udział w prestiżowym koncercie w Wiedniu w Austrii organizowanym w 2018 r. Kapelmistrzem Orkiestry jest Konstanty Janiak – puzonista, absolwent Akademii Muzycznej w Katowicach, muzyk sesyjny.

Działalność kulturalna Miejskiego Klubu im. Jana Kiepury to również wspieranie i promowanie lokalnych artystów, pasjonatów zajmujących się hobbystycznie szeroko rozumianymi sztukami plastycznymi.

Prace współpracujących z Klubem twórców prezentowane były podczas comiesięcznych wystaw w Art. Gallery Muza. Każda z ekspozycji otwierana była wernisażem, któremu towarzyszyły niejednokrotnie kameralne występy artystyczne.

Regularne wystawy odbywają się również w Energetycznym Centrum Kultury, gdzie prace zarówno najmłodszych jak i dorosłych twórców zdobią galerię w holu oraz galerię „II piętro”, a same wystawy często towarzyszą uroczystościom odbywającym się w auli głównej.

W bieżącym roku Miejski Klub im. Jana Kiepury był organizatorem wydarzeń plenerowych, cyklicznych przeglądów, festiwali o zasięgu międzynarodowym i ogólnopolskim takich jak:

Europejski Integryjny Festiwal Piosenki Dziecięcej *Intermuza*, pod dyr. artystyczną Jacka Cygana

Dyrektorem artystycznym i przewodniczącym Jury jest Jacek Cygan - sosnowiczanie, autor wielu znakomych tekstów, tomików poezji, laureat nagrody artystycznej Miasta Sosnowca. W Jury Festiwalu zasiadają również znakomitości świata muzycznego i aktorskiego polskiej sceny artystycznej. Corocznie, podczas finałowego koncertu, oprócz laureatów Festiwalu, publiczność może wysłuchać recitalu specjalnego gościa. Do tej pory byli to min. Ewa Farna (laureatka w 2005 roku), Mietek Szcześniak, Zosia Nowakowska, Krzysztof Antkowiak, Mariusz Patyra, Jacek Wójcicki, Majka Jeżowska, Anna Jurkiewicz, Weronika Krystek.

Sosnowieckie Dni Muzyki Znanej i Nieznanej

Festiwal Sosnowieckie Dni Muzyki Znanej i Nieznanej jest inicjatywą kulturalną, wydarzeniem prestiżowym, które wychodzi naprzeciw wrażliwości i muzycznym potrzebom każdego mieszkańca miasta Sosnowca, spragnionego ambitnych wydarzeń artystycznych, realizowanych na najwyższym poziomie i z udziałem najwybitniejszych artystów z kraju i zagranicy. Zadaniem festiwalu jest także propagowanie utworów mniej znanych, często zapomnianych, które nie zdołały się jeszcze przebić do szerokiego grona odbiorców, a które zasługują na baczniejszą uwagę. Impreza od wielu lat, organizowana jest pod honorowym patronatem Marszałka województwa śląskiego oraz Prezydenta Miasta Sosnowca.

Otwarte Szaradziarskie Mistrzostwa Sosnowca

Podczas Mistrzostw, miłośnicy rozrywek umysłowych z całej Polski, przez wiele godzin zmagają się z różnorodnymi zadaniami: krzyżówkami, jolkami, rebusami, formami wierszowanymi.

Kino w Muzie

Kino w Muzie to cykl spotkań filmowych skierowanych do dorosłej publiczności.

Rodzinne spotkania z kinem Muza

W jedną niedzielę miesiąca Sala widowiskowo – koncertowa Muza zmienia się w miejsce spotkań najmłodszych kinomanów. Oprócz seansów filmowych odbywają się spotkania z animatorami, reżyserami filmów, aktorami, podróżnikami i przyrodnikami.

Sztuka na ekranie

W ramach cyklu prezentowana jest seria dokumentów o najwybitniejszych artystach wszech czasów.

Inne wybrane, ważniejsze wydarzenia z działalności Miejskiego Klubu im. Jana Kiepury w 2025 roku:

- Wystawa malarstwa Grupy Plastycznej Relacje – Autoportrety,
- Sztuka na ekranie – Retransmisja gwiazdkowego koncertu André Rieu,
- Koncert - *Mamma Mia*,
- Widowisko muzyczne - *Tribute to Dirty Dancing*,
- Koncert *QUEEN Symfonicznie*,
- Spektakle teatralne dla dzieci organizowane przez teatr *Art-Futura*,
- Wystawa fotografii Adama Bity – *Łowcy*,
- Koncert Noworoczny karnawał wiedeński – Magic Tenors,
- Sztuka na ekranie – Rok z życia kraju,
- Kino w Muzie - Saint Exupery. Zanim Powstał Mały Książę,
- Kabaret Smile – Contra,
- Rodzinne spotkanie z kinem Muza - Kosmiczna wiadomość,
- Koncert - Muzyka z serialu Bridgertonowie,
- Koncert - Muzyka Ludovico Einaudi,
- Koncert uczestników zajęć gry na pianie i gitarze,
- Wystawa fotografii Beaty Sołtysik – Krótkie spotkanie, krótka chwila, długie podróże,
- Stand-up Piotr Szumowski – Wagabunda,
- Spektakl teatralny – Najdroższy,
- Ferie z kinem Muza - Kleks i wynalazek Filipa Golarza,
- Sztuka na ekranie - Kompletnie nieznany,
- Kino w Muzie - Maria Callas,
- Spektakl - Cohen w teatrze,
- Ferie z kinem Muza Looney Tunes Porky i Daffy ratują świat,
- Koncert - Szpilman AkordeoNOWO,
- Koncert O.S.T.R.,
- Stand-up Mateusza Sochy,
- Spektakle dla dzieci organizowane przez Teatr Muzyczny Syrenka,
- Koncert z okazji Dnia Kobiet - Francesco Napoli,
- Stand up Macieja Stuhra - Mam to wszystko w standupie!,
- Koncert - Lubię wracać tam,
- Spektakle dla dzieci organizowane przez LK PROJECT KAMIL LUBAS,
- Konkurs tańca nowoczesnego - World Dance,

Raport o stanie Gminy Sosnowiec za 2025 rok

- Koncert Lombard - 40/40,
- Spektakle dla dzieci organizowane przez Teatr Artenes,
- Koncert Kortez – Jesień 2024 Tour,
- Wystawa fotografii Marka Śliwińskiego – Fotogeosfery,
- Sztuka na ekranie - Daaaaaali!,
- Kino w Muzie – Misie,
- Rodzinne spotkanie z kinem Muza - Fantastyczny Angelo,
- Spektakle teatralne dla dzieci organizowane przez Krakowską Agencję Artystyczną,
- Spektakle teatralne dla młodzieży organizowane przez Teatr Forte,
- Koncert Galowy Laureatów XXII Europejskiego Festiwalu Piosenki Dziecięcej INTERMUZA 2025,
- Wystawa malarstwa Grupy Plastycznej Relacje: Laprus, Skowierzak, Waclawczyk - Nasze wiaty,
- Wystawa malarstwa Grupy Plastycznej Salve – Spojrzenia,
- Koncert skrzypcowy muzyki autorskiej,
- Spektakl teatralny Wyjście awaryjne – Oddam kochanka w dobre ręce,
- Turniej szachowy – Szachy z Kiepurą!,
- Koncert Ira - Trio akustycznie,
- Spektakl teatralny - Przygody psa Kropelki,
- Koncert Inaugurujący XXIV Festiwal „Sosnowieckie Dni Muzyki Znanej i Nieznanej - Radość muzykowania,
- Koncert kameralny w ramach XXIV Festiwal „Sosnowieckie Dni Muzyki Znanej i Nieznanej” Radość muzykowania,
- Koncert kameralny w ramach XXIV Festiwal „Sosnowieckie Dni Muzyki Znanej i Nieznanej” Radość muzykowania,
- Sztuka na ekranie - IL Boemo,
- Projekcja filmowa w ramach XXIV Festiwalu „Sosnowieckie Dni Muzyki Znanej i Nieznanej” - Radość muzykowania,
- Koncert organowy w ramach XXIV Festiwalu „Sosnowieckie Dni Muzyki Znanej i Nieznanej” Radość muzykowania,
- Kino w Muzie - Ostatni przystanek - Podróż życia,
- Koncert zamykający XXIV Festiwal „Sosnowieckie Dni Muzyki Znanej i Nieznanej” Radość muzykowania,
- Rodzinne spotkanie z kinem Muza - Oscar, Patka i złoto Bałtyku,
- Projekcje edukacyjne dla szkół organizowane przez Centrum Edukacji Filmowej,
- Spektakle dla dzieci organizowane przez Teatr Polest,
- Wystawa malarstwa Elżbieta i Gabriela Pijewska – Wrzosowa biel,
- Wystawa obrazów dzieci i młodzieży z warsztatów Rysunku i Malarstwa – Zwierzęta inaczej,
- Stand-up Michał Leja – 1991,
- Koncert Cztery Pory Miłowania,
- Koncert - Pop Opera. Od opery do musicalu,
- Koncert Festiwalowej Muzyki Filmowej,
- Festiwal Filmów Muzycznych im. Jana Kiepury,
- Wystawa fotografii Jana Cypionki – Oko na Maroko,
- Widowisko muzyczne – Zakochaj się z Kiepurą,
- Koncert – Błazej Król,
- Międzynarodowy festiwal piosenki World Song organizowany przez Ognisko Pracy Pozaszkolnej nr 1,

Raport o stanie Gminy Sosnowiec za 2025 rok

- Sztuka na ekranie – Opera!,
- Kino w Muzie – Skrzyżowanie,
- Rodzinne spotkanie z kinem Muza - Niesamowite przygody skarpetek,
- Operetka - Księżniczka Czardasza,
- Festiwal NUTKA,
- Spektakle teatralne Młodzieżowej Akademii Teatralnej,
- Rodzinne spotkanie z kinem Muza – Kayra Niepokonana,
- Koncert charytatywny zorganizowany przez Szkołę Podstawową nr 9 w Sosnowcu,
- Stand-up - Piotr Ruciński – Zaznacz mosty,
- Taneczne show - Rewia Burleski by Madame de Minou,
- Słoneczny Turniej Tańca,
- Jubileusz 25 lat działalności Środowiskowego Domu Samopomocy Salve,
- Sztuka na ekranie - Nenufary moneta – Cuda z wody i światła,
- Kino w Muzie - Punkty zwrotne,
- Stand-up Wiola Wałaszczyk - Mleczarnia z Przecławia,
- Muzyczne pożegnanie sezonu – Zakończenie zajęć sekcji nauki gry na pianinie oraz gitarze,
- Wystawa fotografii Łukasza Raka Tatry – Znane i nieznane,
- Wakacje z kinem MUZA - Basia. Mam swój czas,
- Wakacje z kinem MUZA - O psie, który jeździł koleją 2,
- Koncert Muzyka z filmów i seriali,
- Koncert Muzyczna opowieść o życiu Marii Callas,
- Koncert Muzyka z filmów i bajek,
- Akcja „Lato w mieście”,
- Spektakl teatralny Kluczyk w wykonaniu Grupy Teatralnej „Apogeum” z Siewierza,
- Sztuka na ekranie – Amadeusz,
- Kino w Muzie – Diamenty,
- Spektakl teatralny – Boeing Boeing ,
- Rodzinne spotkanie z kinem Muza – Szkoła magicznych zwierząt 3,
- Koncert w wykonaniu solistów Studia Piosenki „Kiepurki” oraz dziecięcego zespołu „Kiepurki” – Zakochani w piosence,
- Gala wręczenia nagród RowerPower,
- X Festiwal Karaoke zorganizowany przez Środowiskowy Dom Samopomocy dla Osób z Zaburzeniami Psychicznymi SALVE,
- Koncert Piotra Nagło promujący album Niezgodności,
- Występ Kabaretu Moralnego Niepokoju – 100 procent,
- Spektakl teatralny – La Bombe,
- Wystawa malarstwa Beaty Dubiel, Agnieszki Kuczyńskiej oraz Karoliny Koćmy – Razem i osobno,
- Wystawa fotografii Agnieszki Bonczek - Moja kraina szarości,
- Koncert muzyki Ludovico Einaudiego i Yanna Tiersena przy świecach,
- Muzyka Coldplay i Imagine Dragons przy świecach,
- Koncert Adele & Amy Winehouse przy świecach,
- Stand-up Piotra Bałtorczyka,
- Spektakl teatralny – Recepta na szczęście,
- Koncert Grupy MoCarta - ALE KINO! czyli muzyka filmowa wg Grupy MoCarta,
- XIII Otwarte Szaradziarskie Mistrzostwa Sosnowca,
- Spektakl teatralny dla dzieci organizowany przez Teatr Moich Marzeń – Pinokio,
- Teatr Piasku Tetiany Galitsyny - spektakl Mały Książę,

Raport o stanie Gminy Sosnowiec za 2025 rok

- Koncert Natalii Przybysz – Królestwo światła,
- Stand-up Zero Presji Show,
- Sztuka na ekranie – Caravaggio: Na tropie arcydzieła,
- Jubileusz 25-lecia działalności Sosnowieckiego Stowarzyszenia Amazonek Życie,
- Kino w Muzie – Chopin, Chopin!,
- Rodzinne spotkanie z kinem Muza - Biuro detektywistyczne Lassego i Mai. Licz do czterech,
- Koncert zespołu Jucho,
- Rewia Burleski - Madame de Minou,
- Wystawa fotografii Wiesławy Stawarz - Okienne Historie,
- Ballady rockowe przy świecach,
- Koncert Magic Tenors,
- Wystawa obrazów Hanny Knapczyk oraz Barbary Rożanowicz - Strefy ciszy,
- Koncert charytatywny Artystycznie dla Hospicjum organizowany przez Ognisko Pracy Pozaszkolnej nr 1 w Sosnowcu,
- Wystawa malarstwa grupy plastycznej Relacje podsumowująca sezon artystyczny 2025 - Bliskość malarskich przeżyć.
- Wernisaż wystawy malarstwa grupy plastycznej Relacje podsumowująca sezon artystyczny 2025 - Bliskość malarskich przeżyć,
- -Idy Listopadowe organizowane przez Towarzystwa Przyjaciół Dzieci – Barwa jest moją melodią,
- Sztuka na ekranie – Velazquez i jego tajemnica,
- Kino w Muzie – Franz Kafka,
- Koncert Grzegorza Turnaua,
- Rodzinne spotkanie z kinem Muza – Skarbek i tajemnica magicznego sreberka,
- Koncert Krzysztofa Zalewskiego – Zgłowy tour,
- Koncert – Szpilman Jazzowo,
- Mikołajki z Klubem Kiepurzy,
- Spektakl teatralny - Między łózkami,
- Koncert zespołu ShataQS – Wracam,
- Stand-up Krzysztof Hanke - Śmiesznie już było,
- Sztuka na Ekranie - Retransmisja Koncertu André Rieu. Wesołych Świąt!,
- Kino w MUZIE - Wujowy dwór,
- Igor Kwiatkowski - w nowym programie – Introwertyk,
- Rodzinne Spotkanie z kinem MUZA - Święta z Astrid Lindgren,
- Recital Edyty Geppert,
- Muzyczne pożegnanie roku – koncert w wykonaniu uczniów sekcji nauki gry na gitarze i pianinie.

W roku 2025 Miejski Klub im. Jana Kiepurzy zrealizował projekt „Inny wymiar kina”. W ramach projektu zakupiono niezależny cyfrowo sprzęt nagłośniający przeznaczony wyłącznie do projekcji kinowych oraz zestaw słuchawek z wbudowanym radiem, niezbędnych do odbioru audiodeskrypcji. Wysoka jakość dźwięku oraz odpowiednie rozmieszczenie zestawów głośnikowych zapewnią równomierne pokrycie dźwiękiem całej widowni, co znacząco podniesie komfort odbioru seansów. Ważnym wydarzeniem dla lokalnej społeczności jest realizacja tego projektu, który stanowi istotny krok w kierunku zwiększenia dostępności kultury i wyrównywania szans w dostępie do kina. Na realizację projektu uzyskano dofinansowanie w wysokości 151.000 zł ze środków Ministerstwa Kultury i Dziedzictwa Narodowego (MKiDN).

Raport o stanie Gminy Sosnowiec za 2025 rok

W dniu 27. listopada 2025 r. Uchwałą nr 335/XXI/2025 Rady Miejskiej w Sosnowcu nastąpiła zmiana nazwy Miejskiego Klubu im. Jana Kiepury na Zagłębiowskie Centrum Kultury im. Jana Kiepury. Zmiana obowiązuje od 1 stycznia 2026 r.

Zmiana ta odzwierciedla rosnącą rolę instytucji jako kluczowego ośrodka kulturalnego nie tylko w skali miejskiej, ale i regionalnej. Dotychczasowa nazwa, choć zastrzeżona i rozpoznawalna, nie oddawała w pełni charakteru oraz zasięgu działalności instytucji, która w ostatnich latach znacząco rozwinęła ofertę programową, partnerską oraz promocyjną w całym regionie Zagłębia. Nowa nazwa podkreśla regionalne znaczenie i ambicje instytucji jako centrum kultury otwartego na współpracę ponadlokalną, umacnia tożsamość kulturową Zagłębia Dąbrowskiego, łącząc ją z postacią Jana Kiepury – ikony polskiej kultury, silnie związanej z regionem, zwiększa czytelność marki instytucji w działaniach promocyjnych, edukacyjnych i artystycznych na forum wojewódzkim i ogólnopolskim. Zmiana nazwy stanowi więc nie tylko formalność, ale także ważny krok strategiczny, który wspiera rozwój instytucji w duchu nowoczesnej, otwartej i ambitnej kultury regionalnej.

XVII. WSPÓŁPRACA Z ORGANIZACJAMI POZARZĄDOWYMI¹³

31 października 2024 roku Rada Miejska w Sosnowcu Uchwałą Nr 106/VII/2024 przyjęła „Program współpracy miasta Sosnowca z organizacjami pozarządowymi oraz podmiotami prowadzącymi działalność pożytku publicznego na 2025 rok”, który zawiera podsumowanie podjętych działań, ocenę stopnia realizacji założonych celów oraz analizę efektów współpracy, zarówno w wymiarze finansowym, jak i pozafinansowym. Stanowi również podstawę do oceny skuteczności przyjętych rozwiązań oraz wyznaczenia kierunków dalszego rozwoju współpracy, odpowiadających na potrzeby lokalnej społeczności i zmieniające się uwarunkowania społeczne.

Współpraca finansowa	Współpraca pozafinansowa
Przyznawanie dotacji na realizację zadania według ofert złożonych na podstawie art. 19a Ustawy o działalności pożytku publicznego i o wolontariacie.	Organizacja imprez plenerowych promujących i integrujących organizacje
Dopłaty do czynszów lokali wynajmowanych przez organizacje od Miasta Sosnowca	Organizacja kampanii promującej przekazywanie 1,5% podatku dla sosnowieckich OPP
Udzielanie dotacji na realizację zadań publicznych w otwartych konkursach ofert	Integracja środowiska sosnowieckich organizacji pozarządowych
Udzielanie pożyczek	Kampanie informacyjno-promocyjne na temat działalności sosnowieckich organizacji
	Wsparcie przy organizacji imprez realizowanych przez same NGO
	Bezpłatne użyczenie pomieszczeń dla NGO i grup nieformalnych w siedzibie Centrum

¹³ Źródło: Wydział Współpracy z Organizacjami Pozarządowymi – „Sprawozdanie z realizacji Programu współpracy Miasta Sosnowca z organizacjami pozarządowymi oraz podmiotami pożytku publicznego za 2025 rok”.

Raport o stanie Gminy Sosnowiec za 2025 rok

	Wzmacnianie potencjału organizacji pozarządowych – poprzez bezpłatne szkolenia i warsztaty
	Promowanie NGO w social mediach

Program był realizowany przez 7 celów kierunkowych:

- Cel 1: Wzmacnianie profesjonalnej infrastruktury dla III sektora
- Cel 2: Wspieranie samoorganizacji społecznej
- Cel 3: Doskonalenie systemu wymiany informacji między i wewnątrzsektorowej
- Cel 4: Upowszechnianie wiedzy na temat organizacji pozarządowych wśród mieszkańców Sosnowca, ich promocja oraz wzmacnianie pozytywnego wizerunku
- Cel 5: Przekazywanie organizacjom pozarządowym zadań publicznych do realizacji
- Cel 6: Integracja środowiska sosnowieckich organizacji pozarządowych
- Cel 7: Wzmacnianie potencjału organizacji pozarządowych

Kampania „Zostaw swoje 1,5% w Sosnowcu”

Każdego roku podatnicy mają możliwość przekazywać 1,5% podatku należnego fiskusowi, wykazanego w ich rocznej deklaracji PIT – bezpośrednio na rzecz organizacji pożytku publicznego. Dla podatnika przekazanie 1,5% nie wiąże się z żadnym dodatkowym obciążeniem. Nie jest on formą darowizny.



dla sosnowieckiego NGO

Nie pozwól by zadecydowano za Ciebie!

Dzięki zaznaczeniu organizacji, na którą może być przekazany 1,5% podatku, kwota ta wędruje z budżetu państwa na rzecz organizacji prowadzącej działalność prospołeczną. A zatem sami faktycznie decydujemy, gdzie, do jakiej organizacji i na jaki cel nasze podatki faktycznie zostaną spożytkowane.

Sosnowieckie Centrum Organizacji Pozarządowych w okresie rozliczeniowym

prowadziło kampanię informacyjno-promocyjną pod hasłem „Zostaw swoje 1,5% w Sosnowcu”. Kampania ta miała na celu zachęcenie mieszkańców Sosnowca do przekazywania 1,5% podatku dochodowego od osób fizycznych na sosnowieckie organizacje pożytku publicznego, aby realnie mogli wpłynąć na polepszenie stanu lokalnych organizacji działających na rzecz sosnowieckiej społeczności.

Efekty Kampanii prowadzonej, przede wszystkim w zyskujących w ostatnich latach social mediach, są widoczne w poniższej informacji, na której to widzimy kwoty przekazane na Sosnowieckie OPP za rok 2024. Każdego roku Sosnowiczanie – chętniej i z dużo większą świadomością przekazują swoje 1,5% podatku rodzimym Organizacjom Pożytku Publicznego. A w roku 2025 mieli oni możliwość przekazania swojego podatku jednej z 28 sosnowieckich organizacji lub jednej z 13 Terenowych Jednostek Ogólnopolskich Organizacji Pożytku Publicznego działające w Sosnowcu.

Podsumowując Kampanię – Sosnowieckie Organizacje Pożytku Publicznego otrzymały w roku 2025 środki w wysokości 4.216.813,40 zł.

XVIII. SPORT¹⁴

1. Miejskie stypendia sportowe

Zgodnie z art. 31 ust. 1 i 3 ustawy z dnia 25 czerwca 2010 r. o sporcie (tekst jednolity: Dz. U. z 2026 r., poz. 95) jednostki samorządu terytorialnego mogą ustanawiać i finansować okresowe stypendia sportowe dla osób fizycznych za osiągnięte wyniki sportowe; szczegółowe zasady, tryb przyznawania i pozbawiania oraz rodzaje i wysokość stypendiów sportowych określa w drodze uchwały organ stanowiący jednostki samorządu terytorialnego, biorąc pod uwagę znaczenie danego sportu dla tej jednostki samorządu terytorialnego oraz osiągnięty wynik sportowy.

W 2020 r. Rada Miejska w Sosnowcu ustanowiła Uchwałą Nr 550/XXX/2020 z dnia 27 sierpnia 2020 r. Stypendium Sportowe Miasta Sosnowca (dalej: stypendium) wraz ze znowelizowanym Regulaminem przyznawania i pozbawiania stypendiów (dalej: Regulamin).

W myśl postanowień Regulaminu beneficjentem stypendium może być osoba fizyczna, dla której miasto Sosnowiec jest miejscem zamieszkania. Kandydat do stypendium powinien legitymować się określonym wynikiem sportowym wywalczonym w igrzyskach olimpijskich lub paralimpijskich, w igrzyskach głuchych, w młodzieżowych igrzyskach olimpijskich, mistrzostwach świata, mistrzostwach Europy, pucharze świata, pucharze Europy, mistrzostwach Polski lub mistrzostwach województwa śląskiego. Stypendium przyznaje się za osiągnięcie wyniku sportowego w sporcie, w którym w celu organizowania i prowadzenia współzawodnictwa w tym sporcie został utworzony i działa (w momencie osiągnięcia wyniku sportowego) zgodnie z ustawą o sporcie polski związek sportowy oraz w sporcie elektronicznym. Stypendium przyznawane jest w danym roku budżetowym za osiągnięcia sportowe wywalczone w roku poprzednim.

Nabór wniosków prowadzony jest od 2 do 10 stycznia roku, na który przyznawane jest stypendium. Wniosek o przyznanie stypendium składa pełnoletni zawodnik lub przedstawiciel ustawowy małoletniego zawodnika na formularzu, którego wzór ogłoszony jest w Biuletynie Informacji Publicznej: Urzędu Miejskiego w Sosnowcu oraz Miejskiego Ośrodka Sportu i Rekreacji w Sosnowcu. Do wniosku stypendialnego kandydat załącza informację o osiągniętym wyniku sportowym potwierdzoną przez polski związek sportowy właściwy dla danej dyscypliny sportowej, organizację pozarządową działającą w obszarze sportu elektronicznego, przez organizatora współzawodnictwa lub przez podmiot zrzeszający zawodnika. Przyznanie stypendium oraz odmowa przyznania stypendium następuje w drodze decyzji administracyjnej.

Za wyniki osiągnięte w 2025 r. przyznano stypendia 152 osobom, odmówiono przyznania stypendiów 12 osobom oraz 2 osobom zostało umorzone postępowanie. Stypendia będą wypłacane miesięcznie w okresie od 1 marca 2026 r. do 31 grudnia 2026 r. łączna roczna kwota przyznanych stypendiów wynosi: 532.000,00 zł.

Ranga zawodów	Dyscyplina sportu	Wynik sportowy	Liczba stypendystów ogółem	Liczba stypendystów w według podmiotów zrzeszających	Podmiot zrzeszający stypendystę
Igrzyska Głuchych	pływanie	III	3	1	MOS CSiR Dąbrowa Górnicza

¹⁴ Źródło: Miejski Ośrodek Sportu i Rekreacji w Sosnowcu.

Raport o stanie Gminy Sosnowiec za 2025 rok

	siatkówka plażowa	V		2	Polski Związek Sportu Niestyszających
Mistrzostwa Świata	grappling	II	4	1	ZUKS Siła Mysłowice
		II		1	Stowarzyszenie Grappling Kraków
	hokej na lodzie	I		1	Polski Związek Hokeja na Lodzie
	szermierka	II		1	Zagłębiowski Klub Szermierczy Sosnowiec
Mistrzostwa Europy	szermierka	II	3	1	Zagłębiowski Klub Szermierczy Sosnowiec
		III		1	
	wakeboard	II		1	KS Wake Zone Stawiki
Mistrzostwa Polski	badminton	I	69	2	Miejski Klub Sportowy Imielin
		II		1	
		III		1	Klub Sportowy Em Badminton
		V-VIII		1	
	balony na ogrzane powietrze	I		1	Aeroklub Polski
	bilard	I		1	-
				1	UKS Fair Play Jaworzno
	boks	I		1	PGE BKS Skorpion Szczecin
		II		1	Zagłębiowska Szkoła Boksu Olimpijskiego MBT Sosnowiec
		III		1	Sosnowiecki Klub Bokserski Karola Nowakowskiego
				3	

Raport o stanie Gminy Sosnowiec za 2025 rok

	V-VIII	2	Sosnowiecki Klub Bokserski Karola Nowakowskiego
gimnastyka artystyczna	II	1	Fundacja Dynamica
gimnastyka sportowa	II	1	Evo Gym AZS AWF Katowice
grappling	III	1	Stowarzyszenie Grappling Kraków
judo	I	4	KS Budowlani Sosnowiec
	II	1	
	III	4	
	V	1	
	VII	1	
lekkoatletyka	I	1	MKS-MOS Płomień Sosnowiec
	II	2	MKS-MOS Płomień Sosnowiec
		1	MOS CSiR Dąbrowa Górnicza
		1	AZS AWF Warszawa
	III	1	MKS-MOS Płomień Sosnowiec
pływanie	IV	1	MKS-MOS Płomień Sosnowiec
	I	1	MOS CSiR Dąbrowa Górnicza
	II	1	MOS CSiR Dąbrowa Górnicza
		1	KS Górnik Sosnowiec
	III	1	MOS CSiR Dąbrowa Górnicza
snowboard	II	1	Akademia Sportu Freestyle Park Chorzów

Raport o stanie Gminy Sosnowiec za 2025 rok

				1	Freestyle Park Chorzów
	strzelectwo sportowe	IV		1	Klub Sportowy Gwardia 1924 Sosnowiec
	szermierka	I		4	Zagłębiowski Klub Szermierczy Sosnowiec
			II	3	Towarzystwo Miłośników Szermierki Zagłębie Sosnowiec
		III		3	Zagłębiowski Klub Szermierczy Sosnowiec
			IV	1	Towarzystwo Miłośników Szermierki Zagłębie Sosnowiec
			V	1	Zagłębiowski Klub Szermierczy Sosnowiec
		VII		5	Zagłębiowski Klub Szermierczy Sosnowiec
			VII	1	Zagłębiowski Klub Szermierczy Sosnowiec
			VIII	2	Zagłębiowski Klub Szermierczy Sosnowiec
	wspinaczka sportowa	I		3	Towarzystwo Miłośników Szermierki Zagłębie Sosnowiec
	żeglarstwo	I		1	Fundacja Sprawne Wspinanie
Mistrzostwa Województwa Śląskiego	boks	I	73	1	Sosnowiecki Klub Bokserski Karola Nowakowskiego
		II		3	Sosnowiecki Klub Bokserski Karola Nowakowskiego
		III		4	Sosnowiecki Klub Bokserski Karola Nowakowskiego

Raport o stanie Gminy Sosnowiec za 2025 rok

				1	Zagłębiowska Szkoła Boksu Olimpijskiego MBT Sosnowiec
gimnastyka artystyczna	I	III		2	Fundacja Dynamica Sosnowiec
				1	
gimnastyka sportowa	I			1	Evo Gym AZS AWF Katowice
judo	I	II		2	KS Budowlani Sosnowiec
				6	
				4	
lekkoatletyka	I	II		6	MKS – MOS Płomień Sosnowiec
				2	MOS CSiR Dąbrowa Górnicza
	III		2	MKS – MOS Płomień Sosnowiec	
			1	MOS CSiR Dąbrowa Górnicza	
pływanie	I	II		1	KS AZS AWF Katowice
				3	MKS – MOS Płomień Sosnowiec
				5	MOS CSiR Dąbrowa Górnicza
				1	UKS Wodnik Siemianowice Śląskie
				3	UKS Huragan Sosnowiec
				3	KS Górnik Sosnowiec
				1	-
				2	MOS CSiR Dąbrowa Górnicza
3	KS Górnik Sosnowiec				
				1	UKS Dragon Sosnowiec

Raport o stanie Gminy Sosnowiec za 2025 rok

				5	UKS Huragan Sosnowiec
		III		1	UKP Ruda Śląska
				2	UKS Dragon Sosnowiec
				6	UKS Huragan Sosnowiec

Zestawienie wyników sportowych osiągniętych w 2025 roku uhonorowanych Stypendium Sportowym Miasta Sosnowca.

2. Nagrody i wyróżnienia

Nagrody sportowe przyznawane są na podstawie stosownej uchwały Rady Miejskiej w Sosnowcu. W 2025 r. dotychczas obowiązującą Uchwałę Nr 1248/LXXIX/2023 z dnia 28 września 2023 r. w sprawie ustanowienia Nagród Sportowych Miasta Sosnowca zastąpiono Uchwałą Nr 336/XXI/2025 Rady Miejskiej w Sosnowcu z dnia 27 listopada 2025 r. wraz ze znowelizowanym Regulaminem przyznawania i pozbawiania przedmiotowych nagród.

Nagrody Sportowe Miasta Sosnowca przyznawane są osobom fizycznym – zawodnikom oraz trenerom, dla których miasto Sosnowiec jest miejscem zamieszkania, za miejsce pierwsze, drugie lub trzecie wywalczone w igrzyskach olimpijskich lub paralimpijskich, w igrzyskach głuchych, w młodzieżowych igrzyskach olimpijskich, igrzyskach europejskich niezależnie od kategorii wiekowej oraz za miejsce pierwsze, drugie lub trzecie w mistrzostwach świata, mistrzostwach Europy, pucharze świata, pucharze Europy lub mistrzostwach Polski pod warunkiem, że wynik sportowy został osiągnięty w kategorii wiekowej senior, młodzieżowiec lub junior. Nowelizacja Regulaminu przyznawania i pozbawiania nagród uprawomocniła zasadę, zgodnie z którą świadczenie przyznaje się za osiągnięcie wyniku w sporcie, w którym w dniu osiągnięcia wyniku sportowego działał polski związek sportowy utworzony i działający zgodnie z ustawą o sporcie. Dodatkowo zróżnicowano wysokość nagród w zależności od tego, czy wynik sportowy został osiągnięty w sporcie olimpijskim czy nieolimpijskim. Nagroda ma formę jednorazowego świadczenia pieniężnego.

Wnioski o przyznanie Nagrody Sportowej Miasta Sosnowca przyjmowane są w terminie 30 dni, licząc od dnia osiągnięcia wyniku sportowego. Wnioskodawcą może być pełnoletni zawodnik/trener lub przedstawiciel ustawowy małoletniego zawodnika. Formularz wniosku dostępny jest w Biuletynie Informacji Publicznej: Urzędu Miejskiego w Sosnowcu oraz Miejskiego Ośrodka Sportu i Rekreacji w Sosnowcu. Do wniosku należy załączyć informację o osiągniętym wyniku sportowym potwierdzoną przez polski związek sportowy właściwy dla danej dyscypliny sportowej, przez organizatora współzawodnictwa lub przez podmiot zrzeszający zawodnika/trenera. Postępowanie rozstrzygane jest w drodze decyzji administracyjnej.

Wyróżnienia sportowe zostały wprowadzone Zarządzeniem Nr 693 Prezydenta Miasta Sosnowca z dnia 3 listopada 2023 r. w sprawie zatwierdzenia Regulaminu przyznawania wyróżnień w dziedzinie sportu „Laur Sportowy Miasta Sosnowca”.

Warunkiem przyznania wyróżnienia jest osiągnięcie przez zawodnika/trenera będącego mieszkańcem Sosnowca miejsca czwartego albo niższego na igrzyskach olimpijskich lub paralimpijskich, igrzyskach głuchych, młodzieżowych igrzyskach olimpijskich lub igrzyskach europejskich, miejsca czwartego albo niższego na mistrzostwach świata lub mistrzostwach Europy – w kategorii wiekowej senior,

Raport o stanie Gminy Sosnowiec za 2025 rok

młodzieżowiec lub junior, miejsca pierwszego albo niższego na mistrzostwach świata, mistrzostwach Europy – w kategorii wiekowej innej niż senior, młodzieżowiec oraz junior, miejsca od czwartego do dziesiątego w pucharze świata, pucharze Europy lub mistrzostwach Polski – w kategorii wiekowej senior, młodzieżowiec lub junior, miejsca od pierwszego do dziesiątego w pucharze świata, pucharze Europy lub mistrzostwach Polski – w kategorii wiekowej innej niż senior, młodzieżowiec oraz junior, utrzymanie się w najwyższej klasie w rozgrywkach ligowych lub awans do wyższej klasy w rozgrywkach ligowych.

Wyróżnienie ma formę statuetki.

Wniosek o przyznanie wyróżnienia wraz z uwierzytelnioną przez podmiot prowadzący działalność sportową i zreszający zawodnika/trenera, przez związek sportowy właściwy dla danej dyscypliny sportowej lub przez organizatora współzawodnictwa informacją na temat osiągnięcia sportowego należy złożyć w terminie 30 dni od dnia wywalczenia wyniku sportowego. Uprawnionym do złożenia wniosku jest zawodnik/trener mający pełną zdolność do czynności prawnych lub przedstawiciel ustawy zawodnika/trenera niemającego pełnej zdolności do czynności prawnych. Wzór wniosku o przyznanie wyróżnienia opublikowany jest w Biuletynie Informacji Publicznej: Urzędu Miejskiego w Sosnowcu oraz Miejskiego Ośrodka Sportu i Rekreacji w Sosnowcu.

Po rozpatrzeniu wniosków o przyznanie wyróżnienia w dziedzinie sportu „Laur Sportowy Miasta Sosnowca” przez Zespół do spraw Stypendiów i Nagród Sportowych Dyrektor Miejskiego Ośrodka Sportu i Rekreacji w Sosnowcu przedkłada Prezydentowi Miasta Sosnowca propozycję rozstrzygnięcia postępowania. O decyzji Prezydenta wnioskodawcy informowani są pisemnie.

W roku 2026 planuje się znowelizowanie zasad dotyczących przyznawania przedmiotowych wyróżnień.

Za wyniki osiągnięte w 2025 roku przyznano nagrody 68 osobom na kwotę 97.275,00 zł (kwota 29.650,00 zł została wypłacona z budżetu na 2026 r.) wyróżnienia otrzymało 16 osób, odmówiono przyznania nagród/wyróżnień 15 osobom (stan na 28 stycznia 2026 r.).

Ranga zawodów	Dyscyplina sportu	Wynik sportowy	Liczba zawodników /trenerów ogółem	Liczba zawodników/ trenerów według podmiotów zreszających	Nagroda / Wyróżnienie	Podmiot zreszający zawodnika/trenera
Igrzyska Głuchych	pływanie	III	1	1	Nagroda	CSiR MOS Dąbrowa Górnica
Mistrzostwa Świata	grappling	II	8	2	Nagroda	ZUKS Siła Mysłowice
				2		Stowarzyszenie Grappling Kraków
	hokej na lodzie	I		1	Nagroda	Polski Związek Hokeja na Lodzie
	wyciskanie sztangi leżąc klasyczne	I		2	Wyróżnienie	Stowarzyszenie Centrum Formy Dąbrowa Górnica
XII		1				

Raport o stanie Gminy Sosnowiec za 2025 rok

Puchar Świata	boks	III	1	1	Nagroda	BKS Skorpion Szczecin
Mistrzostwa Europy	jiu-jitsu	I	13	2	Nagroda	Rio Grappling Club
		III		2		
		1		Wyrónienie	MTS Płomień Miłowice	
	jiu-jitsu brazylijskie	III		1	Wyrónienie	MTS Płomień Miłowice
	szermierka	II		3	Nagroda	Zagłębiowski Klub Szermierczy
				2		Towarzystwo Miłośników Szermierki Zagłębie
	wakeboard	II		1	Nagroda	Akademia Sportu Stawiki Sosnowiec
		III		1		
Puchar Europy	judo	II	2	2	Nagroda	KS Budowlani Sosnowiec
Mistrzostwa Polski	badminton	I	59	2	Nagroda	MKS Imielin
	bilard	I		1	Nagroda	Niezrzeszony
	boks	I		1	Nagroda	BKS Skorpion Szczecin
		II		2	Wyrónienie	Zagłębiowska Szkoła Boksu Olimpijskiego MBT Sosnowiec
		III		2	Nagroda	Sosnowiecki Klub Bokserski Karola Nowakowskiego
	brazylijskie jiu-jitsu	I		1	Nagroda	Akademia Sportów Walki NATAL GRIND TEAM
	gimnastyka artystyczna	I		2	Wyrónienie	Fundacja Dynamica
		II		3		
grappling	I	2	Nagroda	ZUKS Siła Mysłowice		

Raport o stanie Gminy Sosnowiec za 2025 rok

		II		2		Stowarzyszenie Grappling Kraków
		III		2		Stowarzyszenie Grappling Kraków
	hokej na lodzie	II		1	Nagroda	Naprzód Janów Katowice
				1		UKS Zagłębie Sosnowiec
	jiu-jitsu	I		2	Nagroda	MTS „Płomień Milowice”
	judo	I		1	Nagroda	KS Budowlani Sosnowiec
		II		1		
	karate	I		2	Nagroda	Sosnowiecki Klub Karate
				1	Wyróżnienie	
		II		1	Nagroda	
				2	Wyróżnienie	
		III		1	Wyróżnienie	
	pływanie	II		1	Nagroda	CSiR MOS Dąbrowa Górnicza
	piłka nożna	II		2	Nagroda	KKS Czarni Sosnowiec
	snowboard	II		1	Nagroda	Akademia Sportu Freestyle Chorzów
		III		1		
	szermierka	I		6	Nagroda	Zagłębiowski Klub Szermierczy
		II		3	Nagroda	Zagłębiowski Klub Szermierczy
				4		Towarzystwo Miłośników Szermierki Zagłębie
		III		1		Zagłębiowski Klub Szermierczy

Raport o stanie Gminy Sosnowiec za 2025 rok

				2		Towarzystwo Miłośników Szermierki Zagłębie
	wakeboard	I		1	Nagroda	Akademia Sportu Stawiki Sosnowiec
				1		KS Wake Zone Stawiki
		II		1		Akademia Sportu Stawiki Sosnowiec
				1		KS Wake Zone Stawiki
	żeglarstwo	I		1		Nagroda

W tabeli powyżej zestawienie otrzymanych nagród/wyróżnień w rozbiu na kluby sportowe w 2025 roku.

3. Imprezy sportowe na terenie miasta

Dział Rozwoju i Promocji Sportu w 2025 roku zrealizował następujące imprezy sportowo-rekreacyjnych ujęte w kalendarzu imprez na rok 2025.

L.p.	Nazwa imprezy sportowo-rekreacyjnej
1.	Sosnowiecka Amatorska Liga Siatkówki - sezon 2024/2025
2.	Akcja Zima w Mieście 2025
3.	Zimowy Wypoczynek Dzieci i Młodzieży - Półkolonie
4.	Tropem Wilczym. Bieg Pamięci Żołnierzy Wyklętych
5.	11. Harpagańska Dycha
6.	Akcja Lato w Mieście 2025
7.	Letni Wypoczynek Dzieci i Młodzieży - Półkolonie
8.	8. Memoriał Janusza Nabrdalika w ramach Triady Trójkąta Trzech Cesarzy

W roku 2025 Dział Rozwoju i Promocji Sportu, na podstawie zawartych umów współpracy zaangażowany był we współorganizację imprez sportowo-rekreacyjnych, których głównymi organizatorami były kluby sportowe, stowarzyszenia oraz inne podmioty i instytucje z terenu miasta Sosnowca zrealizował następujące imprezy:

L.p.	Nazwa imprezy sportowo-rekreacyjnej
1.	11. Bieg „Policz się z cukrzycą” w ramach WOŚP
2.	Turniej Hokeja na Lodzie „European Ice Hockey Challenge”
3.	Turnieje Judo Dzieci i Młodzieży
4.	Halowy Turniej „Gwiazd” im. Andrzeja Jarosika w Piłce Nożnej
5.	Maraton Fitness
6.	IV Mistrzostwa Sosnowca klas I-III w grach i zabawach sportowych
7.	Zawody w Gimnastyce Artystycznej
8.	Mecze towarzyskie hokeja na lodzie Polska - Włochy

Raport o stanie Gminy Sosnowiec za 2025 rok

9.	Międzynarodowy Turniej Szermierczy w Szabli Dziewcząt i Chłopców o Puchar Zagłębia – 8. Memoriał im. Rafała Sznajdera
10.	Zawody Lekkoatletyczne – Miting Otwarcia Sezonu
11.	18. Zagłębiowska Masa Krytyczna
12.	Klubowe Mistrzostwa Karate w konkurencji kata
13.	26. Rajd Zagłębiowski
14.	Międzynarodowy Turniej Bokserski – Memoriał Janusza Średnickiego
15.	10. Jubileuszowy Flis na Przemszy
16.	XII Mistrzostwa Polski Oldbojów w Piłce Nożnej 6-osobowej
17.	5. Memoriał im. Jacka Kuronia
18.	Zawody Lekkoatletyczne – Miting „Witaj Szkoło”
19.	Zawody Lekkoatletyczne – Mistrzostwa Śląska w Sztafetach
20.	Zawody Lekkoatletyczne – Mistrzostwa Śląska U12
21.	Grand Prix Sosnowca w Tenisie Stołowym – Memoriał Bernarda Pukieta
22.	I Zagłębiowskie Forum Zdrowia
23.	II Zawody Strzeleckie z okazji Dnia Niepodległości
24.	Międzynarodowy Turniej Hokeja na Lodzie w ramach European Cup of Nations
25.	Ogólnopolska Liga Boks i Kickboxingu JAVA Fighting Championship
26.	I Świąteczne Charytatywne Seminarium „Wyboksuj dzieciom święta”
27.	Otwarte Mistrzostwa Sosnowca w Szachach

4. Kolejowy Klub Sportowy – Czarni Antrans Sosnowiec¹⁵

Historia Klubu rozpoczyna się w kwietniu 1924 roku, kiedy to zarejestrowano Koło Sportowe Związku Zawodowego Kolejarzy Ruch. Prowadziło ono sekcje piłki nożnej, siatkówki i strzelectwa. W 1936 piłkarze awansowali do rozgrywek okręgowych, a zaraz po wojnie klub otrzymał nazwę Kolejarz. W 1975 klub stracił stadion, który był położony przy dworcu Kolejowym Sosnowiec Południowy.

W 1976 doszło do połączenia KKS Kolejarza Sosnowiec z Czarnymi Sosnowiec i w ten sposób powstał Kolejowy Klub Sportowy Czarni. Obecnie stadion Czarnych Sosnowiec przy al. Mireckiego nosi imię Jana Ciszewskiego.



Sekcja piłki nożnej kobiet "Czarni" Sosnowiec powstała 5 września 1974 roku, a pierwsze spotkanie z chętnymi zawodniczkami zorganizowane zostało w jednej ze świetlic tuż obok siedziby klubu. Współzałożycielką sekcji i późniejszą kierowniczką drużyny Czarnych była Irena Półtoraka na spotkanie przyjechało prawie 100 dziewcząt z całego regionu.

Sekcja stworzona w 1974 roku ma do dzisiaj na koncie wiele sukcesów:

Mistrzostwo Polski Kobiet (13x):

1979/1980, 1980/1981, 1983/1984, 1984/1985, 1985/1986, 1986/1987, 1988/1989, 1990/1991, 1996/1997, 1997/1998, 1998/1999, 1999/2000, 2020/2021.

¹⁵ Źródło: <http://www.czarnisosnowiec.eu/o-nas.html>

Raport o stanie Gminy Sosnowiec za 2025 rok

Puchar Polski Kobiet (14x):

1984/1985, 1986/1987, 1988/1989, 1994/1995, 1995/1996, 1996/1997, 1997/1998, 1998/1999, 1999/2000, 2000/2001, 2001/2002, 2020/2021, 2021/22, 2024/25.

Mistrzostwo Polski Kobiet w Halowej Piłce Nożnej Pięciosobowej (12x):

1980/1981, 1984/1985, 1985/1986, 1987/1988, 1994/1995, 1995/1996, 1996/1997, 1999/2000, 2000/2001, 2001/2002, 2003/2004, 2004/2005.



Obecnie I drużyna kobieca występuje w Ekstralidze Kobiet, w najwyższej klasie rozgrywkowej w Polsce. W sezonie 2017/2018 zespół prowadzony przez Grzegorza Majewskiego wrócił na podium zdobywając Wicemistrzostwo Polski i dochodząc do Finału Pucharu Polski. W sezonach 2018/2019 i 2019/2020 zespół ponownie zawitał w Finale Pucharu Polski oraz zdobył brązowy medal Mistrzostw Polski. Natomiast w sezonie 2020/2021 po 21 latach przerwy Czarni Sosnowiec pod wodzą Sebastiana Stemplewskiego odzyskali mistrzostwo Polski zdobywając równocześnie Puchar Polski. W sezonie 2021/22 piłkarki pod wodzą Łukasza Wojtali wywalczyły Puchar Polski i brązowe medale Mistrzostw Polski. W sezonie 2023/ zespół ponownie, pod wodzą Sebastiana Stemplewskiego, zdobył brązowy medal Mistrzostw Polski. W sezonie 2024/2025 piłkarki pod wodzą Sebastiana Stemplewskiego wywalczyły srebrny medal Mistrzostw Polski oraz zostały zdobywczyniami Pucharu Polski po raz 14. Rezerwy drużyny żeńskiej z powodzeniem biorą udział w rozgrywkach ORLEN I Ligi, będąc bezpośrednim zapleczem I zespołu.

5. Zagłębie S. A. – Sekcja Piłki Nożnej¹⁶

Korzenie klubu sięgają początków XX wieku, kiedy w 1906 roku powstał przy Hucie Milowice pierwszy na tym obszarze klub sportowy. Założycielami byli Edward Michałkowski, Józef Komander i Aleksander Rene. Piłkarze rozgrywali wtedy mecze z drużynami z Będzina, Częstochowy, Olkusza, na boisku u zbiegu ulic Swobodnej i Starososnowieckiej. Na początku swojej działalności Klub rozwijał się bardzo prędko i posiadał w swoich strukturach dwie drużyny seniorskie i trzy drużyny młodzieżowe.

Po I wojnie światowej na terenie miasta działały dwa kluby: TS Victoria Sosnowiec i KS Sosnowiec. W 1922 roku zrodził się pomysł połączenia KS Sosnowiec i Victorii Sosnowiec, ale dopiero w 1931 roku doszło do połączenia, w wyniku którego powstała Unia Sosnowiec z siedzibą przy al. Józefa Mireckiego.

Po wojnie członkowie Unii reaktywowali ją jako Robotniczy Klub Sportowy (RKS), a w 1946 roku RKS przyjął nazwę RKU Sosnowiec (skrót nazwy Rejonowa Komenda Uzuppełnień). Rok 1948 to połączenie czterech sosnowieckich klubów: RKU, Hutnika, Huty Katarzyna i Czarnych. Tak powstaje ZKSM Unia Sosnowiec, której prezesem pozostał Jan Ketz. Następny rok przyniósł kolejne zmiany w nazwie klubu. Pierwszą była nazwa Metal, a następnie Stal Sosnowiec. Odtąd pieczę nad klubem sprawował Związek Metalowców.

Pierwszy upragniony awans do I ligi, piłkarze Stali Sosnowiec wywalczyli w 1954 roku, wygrywając z Polonią Warszawa. W pierwszym sezonie w ekstraklasie piłkarze sięgnęli po tytuł wicemistrza Polski, remisując 20 listopada 1955 roku w decydującym o mistrzostwie meczu z Legią Warszawa. Wydarzeniem historycznym w życiu klubu było otwarcie 21 października 1956 roku Stadionu Ludowego w Sosnowcu przy ulicy Kresowej, z widownią na ponad 30 tysięcy miejsc.

25 stycznia 1962 roku Walne Zgromadzenie Członków Klubu zmieniło jego nazwę na Górniczy Klub Sportowy Zagłębie Sosnowiec. W tym okresie Zagłębie zdobyło dwa Puchary Polski (1962, 1963) Wicemistrza Polski (1964, 1967), trzecie miejsce w rozgrywkach Ekstraklasy (1962, 1963, 1965) oraz piąte miejsce w sezonie 1965-66. Po zdobyciu Pucharów Polski Zagłębie brało udział w europejskich rozgrywkach. Piłkarze Zagłębia z powodzeniem startowali w 1964 roku w Pucharze Ameryki i w Pucharze Lata w 1966 roku, gdzie doszli do półfinału rozgrywek. Zagłębie zdobyło Puchar Interligi Amerykańskiej oraz grało o Puchar Ameryki.



W sezonie 1988-89 zespół wywalczył awans ligowy, pokonując w decydujących meczach Motor Lublin. W 1991 r. klub zmienił nazwę z GKS na KS Zagłębie z uwagi na zakończenie górniczego patronatu.

Po długim i trudnym okresie w działalności klubu w sezonie 1993-94 dzięki pomocy Urzędu Miasta oraz Miejskiego Ośrodka Sportu i Rekreacji, drużyna wznowiła działalność pod nazwą MOSiR Sosnowiec i wystąpiła w klasie okręgowej. Występy w tej klasie były możliwe dzięki adaptacji drużyn rezerw. Rok 1995 to powrót do tradycyjnej nazwy klubu – Zagłębie Sosnowiec i powstanie Sosnowieckiego Towarzystwa Sportowego Zagłębie.

¹⁶ Źródło: <https://zaglebie.eu>

W styczniu 2001 roku STS Zagłębie przekształca się w Sportową Spółkę Akcyjną Zagłębie, a jej prezesem zostaje Francesco Cimminelli.

Początek XXI wieku dla Zagłębia Sosnowiec to okres próby powrotu do grona najbardziej elitarnych drużyn w kraju. Zadanie to było realizowane ze zmiennym szczęściem, a lata 2001 – 2008 to liczne i częste roszady personalne trenerskie oraz w kierownictwie klubu.

Lata 2008–2016 były okresem odbudowy drużyny, naznaczonym zarówno sukcesami, jak i porażkami, który ostatecznie doprowadził klub do upragnionego awansu do Ekstraklasy w 2018 roku.

Niestety radość z awansu do Ekstraklasy nie trwała długo. W sezonie 2018/19 sosnowiczanie dość szybko wylądowali w strefie spadkowej i tak już było do końca rozgrywek. Wygrana w ostatniej kolejce z Wigrami Suwałki przyniosła drużynie 11. lokatę.

Sezon 2023/24 był trudniejszy od poprzedniego jednak zespół pozostał w rozgrywkach I ligi i utrzymywał miejsce w okolicach środka tabeli przez następne 2 sezony. Niestety sezon 2023/2024 pomimo wysiłków władz klubu przyniósł relegację do niższej klasy rozgrywkowej. I tak na jesień 2024 r. Zagłębie Sosnowiec wygrało z Olimpią Grudziądz 2:1 na inaugurację rozgrywek Betclit 2 Ligi. Na trybunach ArcelorMittal Parku zasiadło 4.985 kibiców. Równa gra i rekordowa w skali rozgrywek frekwencja przyczyniły się do mocnego 5 miejsca na koniec rundy jesiennej obecnego sezonu.

Rok 2025 Zagłębie Sosnowiec zakończyło na 13. miejscu w tabeli II ligi.

Najważniejsze Trofea sosnowieckiego klubu:

- Wicemistrzostwo Polski (4x) 1955, 1963/64, 1966/67, 1971/72.
- 3. miejsce w I lidze (3x) 1962, 1962/63, 1964/65.
- Puchar Polski (4x) 1961/1962, 1962/1963, 1976/1977, 1977/1978.
- Finał Pucharu Polski 1970/1971.
- Finał Pucharu Ligi 1978 (nieoficjalny).
- Półfinał Pucharu Karla Rappana (Intertoto) 1966/67.
- Finał Pucharu Ameryki (Interligi) 1964.

6. Zagłębie S. A. – Sekcja Hokeja na Lodzie

Historia Sekcji Hokeja na lodzie w Sosnowcu sięga lat 30. a prawdopodobnie pierwsze mecze hokejowe w Sosnowcu rozegrano na początku lat 30. Hokeistami w tym czasie byli głównie uczniowie szkół średnich, którzy rekrutowali się z powstałej już wcześniej sekcji łyżwiarstwa. Pierwsze wzmianki prasowe o sosnowieckich hokeistach występujących pod nazwą Policjny Klub Sportowy Sosnowiec.

Pierwszy oficjalny mecz sosnowieckich hokeistów od czasu powstania sekcji hokejowej odbył się 6 stycznia 1934 r. Pierwszym przeciwnikiem była drużyna Warty Zawiercie. Hokeiści z Sosnowca pokonali rywala 6:2, w rewanżu, który odbył się w naszym mieście, również sosnowiczanie okazują się lepsi od rywala pokonując go 3:1. Lata 1934 – 1936 to okres towarzyskich meczów sosnowieckich hokeistów. W 1937 roku biorą udział w rozgrywkach ligi śląskiej. Hokeiści z Sosnowca należą do czołowych drużyn w okręgu Katowickim, mecze rozgrywają na boisku piłkarskim przekształconym w lodowisko. W okresie II wojny światowej działalność klubu była całkowicie zawieszona. W czerwcu 1945 roku po zakończeniu wojny sekcja hokejowa wznawia działalność. Klub przejmuje Rejonowa Komenda Uzpełnień, a hokeiści zaczynają występować pod nazwą KS RKU Sosnowiec, a w 1949 roku w wyniku przejścia do resortu hutniczego nastąpiła zmiana nazwy z RKU Sosnowiec na Stal Sosnowiec. 25 stycznia 1962 r. na walnym zebraniu członków klubu, sekcja hokejowa Stali zmienia nazwę na Zagłębie Sosnowiec.

9 listopada 1968 roku oddano oficjalnie do użytku sztuczne lodowisko wraz z zadaniem według projektu Zygmunta Fagasa. Był to trzeci po Łodzi i Warszawie taki obiekt w Polsce. Pierwszy mecz w Pałacu Zimowym (taka obowiązywała nazwa podczas otwarcia) odbył się w ramach meczu o mistrzostwo II ligi, w którym sosnowiczanie ulegli KTH Krynica 3:6.

8 lutego 1970 roku Zagłębie zostało zdobywcą „Kryształowego Dzbana Krynicy” Był to po Mistrzostwach Polski i Pucharze Polski najważniejszy turniej rozgrywany w Polsce. W trzydniowym turnieju uczestniczyły czołowe drużyny II ligi tj. Zagłębie Sosnowiec i KTH Krynica oraz kombinowany zespół GKS Katowice, a w marcu 1971 roku po raz pierwszy w historii klubu hokeiści Zagłębia uzyskują awans do I-ligi najwyższej klasy rozgrywkowej w Polsce – ekstraklasie.

27 września 1980 roku Zagłębie debiutuje w Europejskich Pucharach. W 1982 roku duet trenerski Karel Mach i Jerzy Pawłowski doprowadził Sosnowieckie Zagłębie do tytułu Mistrza Polski.

W roku 1991 ze względu na wycofanie się głównego sponsora KWK Kazimierz, a następnie wycofania się zespołu z rozgrywek hokejowych, klub nie dokończył sezonu 1991-92. We wrześniu 1998 roku sosnowieccy hokeiści pod szyldem Sosnowieckie Towarzystwo Hokejowe Zagłębie rozpoczynają rozgrywki w najwyższej klasie rozgrywkowej.

W 2013 roku z powodu braku licencji na grę w ekstraklasie Sosnowieccy hokeiści nie przystąpili do rozgrywek.

19 lutego 2017 roku w drugim meczu półfinałowym play-off o wejście do najwyższej klasy rozgrywkowej hokeiści Zagłębia odnoszą najwyższe zwycięstwo w historii swoich startów w rozgrywkach ligowych. W meczu rozegranym na Stadionie Zimowym pokonują UKH Dębica 29:0.

W sezonie 2019/2020 roku hokeiści Sosnowieckiego Zagłębia po raz 33 zainaugurowali rozgrywki w najwyższej klasie rozgrywkowej i kontynuują rozgrywki w tej klasie do dnia dzisiejszego.



Slawomir Bomba

W sezonie 2024/2025 roku hokeiści sosnowieckiego Zagłębia zakończyli rozgrywki na 7. miejscu Ekstraligi z 56 punktami na koncie.

Sezon 2025/2026 Tauron Hokej Ligi (THL) okazał się dla hokeistów ECB Zagłębia Sosnowiec niezwykle udany i był znaczącym krokiem naprzód w porównaniu do 7. miejsca w poprzedniej kampanii. Drużyna włączyła się do walki o najwyższe cele, kończąc sezon zasadniczy w ścisłej czołówce tabeli. Zagłębie Sosnowiec zakończyło sezon zasadniczy na 2. miejscu.

XIX. WSPÓŁPRACA Z ZAGRANICĄ I MIASTAMI PARTNERSKIMI¹⁷

Wydział Kultury i Promocji Miasta prowadzi współpracę z partnerami krajowymi i zagranicznymi zgodnie z zasadami zawartymi w Programie Współpracy Zagranicznej Miasta Sosnowca. Program ten określa cele i kierunki partnerskiego współdziałania, przytacza akty prawa w oparciu, o które działa samorząd, określa formy i narzędzia współpracy z różnorodnymi partnerami, a także definiuje zadania Referatu Promocji, Współpracy i Konsultacji Społecznych:

1. kreowanie wizerunku Sosnowca jako miejsca atrakcyjnych spotkań tematycznych, międzynarodowych wydarzeń kulturalnych, sportowych i edukacyjnych;
2. przenoszenie na grunt Sosnowca sprawdzonych rozwiązań i doświadczeń miast zagranicznych, związanych z szeroko pojętym zarządzaniem miastem, z rozwiązywaniem problemów lokalnych;
3. pozyskiwanie funduszy zewnętrznych, w tym w ramach programów międzynarodowych współfinansowanych przez Unię Europejską;
4. aktywizowanie i wspieranie kontaktów między sosnowiecką młodzieżą i młodymi ludźmi za granicą;
5. wspieranie działań z zakresu wymiany z miastami i instytucjami partnerskimi mających na celu podnoszenie potencjału Sosnowca;
6. promowanie Sosnowca, utrwalanie wśród partnerów i gości z zagranicy wiedzy o mieście.

Główne działania z zakresu współpracy partnerskiej zrealizowane przez Wydział Kultury i Promocji Miasta w 2025 roku:

1. Druga edycja wymiany młodzieży z Sosnowca i z Les Mureaux (Francja) realizowanej przez WKP we współpracy z Komitetem Miast Bliźniaczych z Les Mureaux. Projekt pn. „Druga Edukacyjna, Historyczna i Pamięciowa Podróż Językowa do Sosnowca” uzyskał dofinansowanie ze środków Ministerstwa Edukacji Narodowej Republiki Francuskiej oraz Prefektury Yvelines. W ramach działań w dniach 13 - 18 kwietnia 2025 roku w Sosnowcu przebywała 39-osobowa grupa młodzieży wraz z opiekunami (nauczyciele, przedstawiciel Komitetu Miast Bliźniaczych, członek Rady Miasta LMX). Goście z Francji poznali kulturę i historię naszego miasta, uczestniczyli w zajęciach organizowanych w lokalnych jednostkach (CEE Egzotarium, Zagłębiowska Mediateka) oraz przygotowali i przeprowadzili warsztaty z języka francuskiego w Szkole Podstawowej nr 45 w Sosnowcu.

¹⁷ Źródło: Wydział Kultury i Promocji Miasta – Referat Współpracy.



2. W dniach 01 – 07 czerwca 2025 roku z wizytą do Les Mureaux udała się 10-osobowa grupa uczniów i nauczycieli z SP nr 45 im. J. Korczaka w Sosnowcu, która na zaproszenie Komitetu Miast Bliźniaczych z Les Mureaux wzięła udział w spotkaniu młodzieży z 3 miast europejskich: Les Mureaux, Sosnowca i Nonantoli (Włochy).

Działania miały charakter:

- **edukacyjny** – podnoszenie świadomości na temat wartości europejskich, europejskiej tożsamości, tolerancji i solidarności,
- **integracyjny** – nawiązywanie bezpośrednich, przyjaznych relacji pomiędzy młodzieżą z trzech krajów,
- **kulturalny** – poznanie dorobku kulturowego Francji.



Poza zajęciami edukacyjno-kulturalnymi, młodzież spotkała się również z przedstawicielami władz samorządowych Les Mureaux i Komitetu Miast Bliźniaczych.

3. Cykliczna wymiana młodzieży z Sosnowca i z Dziwnowa. W 2025 roku w projekcie wzięli udział uczniowie i nauczyciele z 3 sosnowieckich szkół podstawowych: SP nr 9, SP nr 19 i SP nr 32.
 - 18 - 24.05.2025 r. – działania w Sosnowcu
 - 02 - 08.06. 2025 r. – działania w Dziwnowie

Programy pobytu zarówno w Sosnowcu, jak i w Dziwnowie wypełnione były zajęciami edukacyjnymi, kulturalnymi, rekreacyjnymi, sportowymi i integracyjnymi. Zgodnie z coroczną tradycją, rozegrano również zawody sportowe o Puchar Prezydenta Miasta Sosnowca i Burmistrza Dziwnowa.



4. Wizyta przedstawicieli samorządu partnerskiego (Sambir, Ukraina) w Sosnowcu w dniach 06 – 08 czerwca 2025 roku.

Władze miasta reprezentowali:

- Galyna Kroliak - Pierwsza Zastępczyni Burmistrza
- Światosław Ukhach – Zastępca Burmistrza
- Oleh Onyszczuk – Sekretarz Miasta

W trakcie pobytu delegacji w naszym mieście, goście spotkali się z przedstawicielami władz miasta Sosnowca oraz reprezentantami jednostek kultury, sportu i oświaty. Przedstawiciele Sambora zwiedzili m.in. nowoczesne pracownie CKZiU przy ul. Warneńczyka i Grota-Roweckiego oraz obiekt sportowo-rekreacyjny „ŻeromPark”, gdzie omawiali możliwość rozwijania współpracy partnerskiej, a także możliwości wdrażania na Ukrainie rozwiązań wypracowanych w Sosnowcu w dziedzinie sportu i edukacji po zakończeniu działań wojennych.

5. Kontynuacja projektu „WELDI – Welcome and Empowerment for Local Dignified Integration” finansowanego ze środków Programu UE URBACT IV.



Projekt WELDI realizowany od czerwca 2023 do grudnia 2025 roku, miał na celu wspieranie władz lokalnych, których rola podczas trwającego kryzysu migracyjnego staje się coraz istotniejsza w procesie przyjmowania migrantów. Działania obejmowały obszar: edukacyjny, społeczny,

- opracował dokument pn. „Zintegrowany Plan Działań dla Miasta Sosnowca” zawierający wnioski z realizacji projektu „WELDI” w Sosnowcu, analizę aktualnej sytuacji w mieście związanej z migracją, zestaw rekomendacji i planowanych do wdrożenia działań mających na celu skuteczną integrację cudzoziemców oraz wykorzystanie potencjału migrantów na rzecz rozwoju miasta.



- zorganizował całoroczny cykl wydarzeń pn. „Sosnowiec – Miasto Wielu Kultur” (warsztaty edukacyjne i podnoszące świadomość na temat różnic kulturowych i praw człowieka, działania integracyjne: wydarzenia rekreacyjno-sportowe, kulturalne, animacje dla dzieci) skierowany do migrantów i pozostałych mieszkańców, stwarzający przestrzeń do wspólnego spędzania czasu, lepszego poznania się i nawiązywania bezpośrednich relacji.



- opracował pakiet scenariuszy zajęć edukacyjnych dla młodzieży i osób dorosłych w oparciu o 3 moduły: Sosnowiec – Miasto Wielu Kultur; Prawa Człowieka; Migracja a dezinformacja – jak rozpoznać fake newsy. Scenariusze dla młodzieży zostały przekazane do Wydziału Edukacji w celu powszechnego wdrożenia w mieście, zajęcia dla osób dorosłych są realizowane w Zagłębiowskiej Mediatece.

Działania zainicjowane podczas realizacji Projektu „WELDI” są kontynuowane od stycznia 2026 roku w ramach powołanego przez Prezydenta Miasta Sosnowca Miejskiego Zespołu ds. Migracji.

6. Realizacja projektu „TIME4ALL” finansowanego ze środków Programu UE CERV, którego partnerzy podejmą działania mające na celu wprowadzanie rozwiązań strategicznych pozwalających efektywnie wykorzystywać czas. Skuteczność zarządzania czasem i przeciwdziałanie ubóstwu czasu na poziomie miasta powoduje większe zadowolenie mieszkańców z działalności władz lokalnych, podnosi atrakcyjność miasta jako miejsca do życia, poprawia stan zdrowia mieszkańców, przynosi korzyści środowiskowe.

W 2025 roku członkowie Zespołu Projektowego wzięli udział w spotkaniach partnerów sieci w Bergamo (20-21 marca, spotkanie inauguracyjne projektu), w Barcelonie (13-15 października, Time Use Week 2025) oraz w spotkaniu online Time Academy (30 czerwca - 3 lipca) analizując możliwość wdrożenia w Sosnowcu rozwiązań sprawdzonych na gruncie europejskim i projektując kolejne działania przewidziane we wniosku aplikacyjnym. Wśród planowanych na 2026 rok aktywności jest m.in. realizacja kampanii informacyjnej skierowanej do mieszkańców oraz przeprowadzenie badań sondażowych pozwalających na określenie największych miejskich wyzwań związanych z ubóstwem czasu mieszkanki i mieszkańców Sosnowca.



XX. BUDŻET MIASTA W 2025 ROKU¹⁸

Budżet miasta na rok 2025 uchwalony został uchwałą Nr 149/IX/2024 Rady Miejskiej w Sosnowcu z dnia 19 grudnia 2024 r. Zgodnie z uchwałą zaplanowano:

Dochody ogółem w wysokości	1.612.852.441,50 zł
Wydatki ogółem w wysokości	1.606.275.237,01 zł
Przychody w wysokości	9.594.938,38 zł
Rozchody w wysokości	16.172.142,87 zł

**Dochody i wydatki budżetowe miasta
/plan i wykonanie w 2025 roku/**

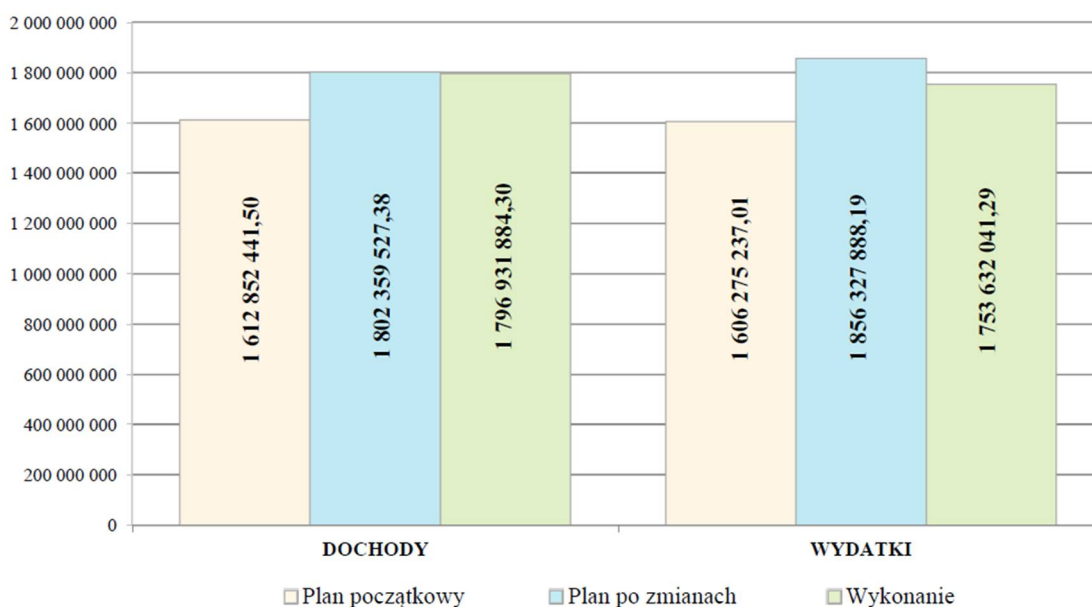

XXI. MIENIE KOMUNALNE¹⁹

Zgodnie z ustawą o samorządzie lokalnym, mieniem komunalnym „jest własność i inne prawa majątkowe należące do poszczególnych gmin i ich związków oraz mienie innych gminnych osób prawnych, w tym przedsiębiorstw”. Wykaz spółek prawa handlowego, w których Gmina Sosnowiec posiadała udziały/akcje w kapitale zakładowym (na podstawie informacji Wydziału Finansowego i Biura Radców Prawnych i Nadzoru Właścicielskiego na dzień 31 grudnia 2025 r.).

¹⁸ Źródło: Wydział Budżetu Miasta.

¹⁹ Źródło: Wydział Finansowy, Biuro Radców Prawnych i Nadzoru Właścicielskiego.

Raport o stanie Gminy Sosnowiec za 2025 rok

Spółki z ograniczoną odpowiedzialnością

I.p.	Firma	Udział (%)	Główny przedmiot działalności
1.	Miejskie Przedsiębiorstwo Gospodarki Odpadami	100	Gospodarka odpadami i rekultywacja
2.	Miejski Zarząd Budynków Mieszkalnych – TBS	100	Budownictwo mieszkaniowe i zarządzanie nieruchomościami
3.	Przedsiębiorstwo Komunikacji Miejskiej	52,20	Transport pasażerski miejski (autobusy)
4.	Przychodnia „Milowice”	100	Działalność lecznicza
5.	Rozgłośnia Radiowa „Rezonans”	60	Działalność radiowa
6.	SIM Zagłębie	8,29	Budownictwo mieszkaniowe
7.	Sosnowiecka Sieć Szerokopasmowa	100	Zarządzanie wybraną infrastrukturą gminy, działalność wydawnicza, nocny transport osób.
8.	Sosnowiecki Szpital Miejski w restrukturyzacji	100	Działalność lecznicza
9.	Sosnowieckie Inwestycje	100	Działalność inwestycyjna
10.	Zagłębie Sosnowiec	100	Działalność klubów sportowych (hokej na lodzie)
11.	Zagłębiowski Park Sportowy	100	Budowa i zarządzanie infrastrukturą sportową

Spółki akcyjne

I.p.	Firma	Udział (%)	Główny przedmiot działalności
1.	Agencja Rozwoju Lokalnego	44,98	Wspomaganie rozwoju przedsiębiorczości
2.	Katowicka Specjalna Strefa Ekonomiczna	4,99	Rozwój gospodarczy strefy ekonomicznej
3.	Sosnowieckie Wodociągi	100	Gospodarka wodno-kanalizacyjna
4.	Zagłębie	99,47	Działalność klubów sportowych (piłka nożna)
5.	Międzykomunalna Spółka Akcyjna „Municipium”	0,19	Usługi informacyjno – wydawnicze dla jst
6.	Stilna	4,77	Działalność hutnicza

Raport o stanie Gminy Sosnowiec za 2025 rok

Kapitał zakładowy

I.p.	Firma	Ilość akcji/udziałów Gminy Sosnowiec oraz wartość nominalna	Kapitał zakładowy
1.	Miejskie Przedsiębiorstwo Gospodarki Odpadami Sp. z o.o.	444.681 / 50,00 zł	22.234.050,00 zł
2.	Miejski Zarząd Budynków Mieszkalnych – TBS Sp. z o.o.	57.967 / 1.000,00 zł	57.967.000,00 zł
3.	Przedsiębiorstwo Komunikacji Miejskiej Sp. z o.o.	213.540 / 100,00 zł	40.908.000,00 zł
4.	Przychodnia Milowice Sp. z o.o.	4.904 / 1.000,00 zł	4.904.000,00 zł
5.	Rozgłośnia Radiowa „Rezonans” Sp. z o.o.	180 / 1.000,00 zł	300.000,00 zł
6.	SIM Zagłębie Sp. z o.o.	429.933 / 50,00 zł	259.279.650,00 zł
7.	Sosnowiecka Sieć Szerokopasmowa Sp. z o.o.	13.600 / 1.000,00 zł	13.600.000,00 zł
8.	Sosnowieckie Inwestycje Sp. z o.o.	12.320 / 500,00 zł	6.160.000,00 zł
9.	Sosnowiecki Szpital Miejski Sp. z o.o. w restrukturyzacji	131.252 / 1.000,00 zł	131.252.000,00 zł
10.	Zagłębie Sosnowiec Sp. z o.o.	77.070 / 50,00 zł	3.853.500,00 zł
11.	Zagłębiowski Park Sportowy Sp. z o.o.	100.404 / 1.000,00 zł	100.404.000,00 zł
12.	Agencja Rozwoju Lokalnego S.A.	60.076 / 100,00 zł	13.355.500,00 zł
13.	Katowicka Specjalna Strefa Ekonomiczna S.A.	458 / 1.000,00 zł	9.176.000,00 zł.
14.	Sosnowieckie Wodociągi S.A.	23.052.213 / 10,00 zł	230.522.130,00 zł
15.	Zagłębie S.A.	325.977 / 100,00 zł	32.770.800,00 zł
16.	Międzykomunalna Spółka Akcyjna „Municipium”	10 / 100,00 zł	515.000,00 zł
17.	Stilna S.A.	847.704 / 0,69 zł	12.256.403,76 zł

XXII. ŚRODKI ZEWNĘTRZNE²⁰



1. Projekty podpisane w 2025 r. i dofinansowane ze środków Unii Europejskiej

Program	Projekt	Wnioskodawca	Wartość przyznanego dofinansowania
DOFINANSOWANIA DO ZADAŃ INWESTYCYJNYCH, DLA KTÓRYCH PODPISANO UMOWY O DOFINANSOWANIE W 2025 ROKU			
Fundusze Europejskie dla Śląskiego 2021-2027 (Europejski Fundusz Rozwoju Regionalnego)	Modernizacja Rowu Mortimer w Sosnowcu	SOSNOWIEC - MIASTO NA PRAWACH POWIATU	10.632.999,09 zł

²⁰ Źródło: Wydział Funduszy Zewnętrznych.

Raport o stanie Gminy Sosnowiec za 2025 rok

Fundusze Europejskie dla Śląskiego 2021-2027 (Europejski Fundusz Rozwoju Regionalnego)	Zakup i montaż instalacji OZE na potrzeby budynków Urzędu Miejskiego przy ul. Mościckiego 14 oraz ul. 3 Maja 33 w Sosnowcu	SOSNOWIEC - MIASTO NA PRAWACH POWIATU	727.600,00 zł
Fundusze Europejskie dla Śląskiego 2021-2027 (Europejski Fundusz Rozwoju Regionalnego)	Instalacja odnawialnych źródeł energii na budynkach użyteczności publicznej w Sosnowcu - CEE Egzotarium	SOSNOWIEC - MIASTO NA PRAWACH POWIATU	1.403.561,89 zł
Fundusze Europejskie dla Śląskiego 2021-2027 (Europejski Fundusz Rozwoju Regionalnego)	Zakup i montaż instalacji OZE dla obiektów MOSiR przy ul. Baczyńskiego 4, ul. Mireckiego 4, ul. Kresowej 1, ul. Orłąt Lwowskich 70, 3-Maja 41 w Sosnowcu	SOSNOWIEC - MIASTO NA PRAWACH POWIATU	747.289,36 zł
Fundusze Europejskie dla Śląskiego 2021-2027 (Europejski Fundusz Rozwoju Regionalnego)	Zakup i montaż instalacji OZE na budynkach MZUK: Schronisko dla bezdomnych zwierząt, budynek administracyjny (etap 1) i budynek warsztatu (etap 2)	SOSNOWIEC - MIASTO NA PRAWACH POWIATU	698.724,51 zł
Fundusze Europejskie dla Śląskiego 2021-2027 (Europejski Fundusz Rozwoju Regionalnego)	Zakup i montaż instalacji odnawialnych źródeł energii na potrzeby Izby Wytrzeźwień w Sosnowcu.	SOSNOWIEC - MIASTO NA PRAWACH POWIATU	267.734,75 zł
Fundusze Europejskie dla Śląskiego 2021-2027 (Europejski Fundusz Rozwoju Regionalnego)	Kazimierz Od Nowa – rekultywacja terenów pogórnich w gminie Sosnowiec	SOSNOWIEC - MIASTO NA PRAWACH POWIATU	70.139.321,80 zł
Fundusze Europejskie dla Śląskiego 2021-2027 (Europejski Fundusz Rozwoju Regionalnego)	Kompleksowa termomodernizacja budynku Szkoły Podstawowej nr 11 w Gminie Sosnowiec OSI	SOSNOWIEC - MIASTO NA PRAWACH POWIATU	2.456.689,62 zł
Fundusze Europejskie dla Śląskiego 2021-2027 (Europejski Fundusz Rozwoju Regionalnego)	Kompleksowa termomodernizacja budynku Szkoły Podstawowej nr 20 w Gminie Sosnowiec OSI	SOSNOWIEC - MIASTO NA PRAWACH POWIATU	5.433.985,49 zł
Fundusze Europejskie dla Śląskiego 2021-2027 (Europejski Fundusz Rozwoju Regionalnego)	Kompleksowa termomodernizacja budynku Szkoły Podstawowej nr 29 w Gminie Sosnowiec OSI	SOSNOWIEC - MIASTO NA PRAWACH POWIATU	4.264.572,76 zł

Raport o stanie Gminy Sosnowiec za 2025 rok

Fundusze Europejskie dla Śląskiego 2021-2027 (Europejski Fundusz Rozwoju Regionalnego)	Kompleksowa termomodernizacja budynku użyteczności publicznej przy ul. Piłsudskiego 2 w Gminie Sosnowiec OSi	SOSNOWIEC - MIASTO NA PRAWACH POWIATU	8.268.189,57 zł
Fundusze Europejskie dla Śląskiego 2021-2027 (Europejski Fundusz Rozwoju Regionalnego)	Kompleksowa termomodernizacja placówek oświatowych w Gminie Sosnowiec	SOSNOWIEC - MIASTO NA PRAWACH POWIATU	18.503.405,99 zł
Fundusze Europejskie dla Śląskiego 2021-2027 (Europejski Fundusz Rozwoju Regionalnego)	Utworzenie wielofunkcyjnej przestrzeni aktywności społecznej poprzez adaptację przyległego terenu do Zamku Sieleckiego w Sosnowcu.	SOSNOWIEC - MIASTO NA PRAWACH POWIATU	1.281.614,11 zł
Fundusze Europejskie dla Śląskiego 2021-2027 (Europejski Fundusz Rozwoju Regionalnego)	Przebudowa Teatru Zagłębia w Sosnowcu	TEATR ZAGŁĘBIA	16.244.450,00 zł
Fundusze Europejskie dla Śląskiego 2021-2027 (Europejski Fundusz Rozwoju Regionalnego)	Rozbudowa Teatru Zagłębia w Sosnowcu	TEATR ZAGŁĘBIA	42.848.000,00 zł
Fundusze Europejskie dla Śląskiego 2021-2027 (Europejski Fundusz Rozwoju Regionalnego)	Czyste niebo nad Zagłębiem - Zakup autobusów hybrydowych wraz z infrastrukturą do ładowania w PKM Sp. z o.o. w Sosnowcu - Etap IV	PKM Sosnowiec	14.768.750,00 zł
Fundusze Europejskie dla Śląskiego 2021-2027 (Europejski Fundusz Rozwoju Regionalnego)	Budowa farmy fotowoltaicznej na terenie zrekultywowanego składowiska odpadów w Sosnowcu przy ul. Grenadierów 21	Miejskie Przedsiębiorstwo Gospodarki Odpadami Sp. z o.o.	2.274.595,00 zł
Fundusze Europejskie dla Śląskiego 2021-2027 (Europejski Fundusz Rozwoju Regionalnego)	Zrównoważona, inteligentna mobilność – kluczem do transformacji regionu – Etap 2	Górnośląsko-Zagłębiowska Metropolia/Miasto Sosnowiec	61.955.448,52 zł
		SUMA	262.916.932,46 zł

Raport o stanie Gminy Sosnowiec za 2025 rok

2. Projekty ze Środków Krajowych dofinansowane w 2025 r.

Źródło dofinansowania	Projekt	Wnioskodawca	Wartość przyznanego dofinansowania
DOFINANSOWANIA DO ZADAŃ INWESTYCYJNYCH			
GZM Fundusz Odporności	Budowa boiska o nawierzchni z trawy syntetycznej wraz z zadaszeniem oraz infrastrukturą towarzyszącą na terenie Kompleksu Rekreacyjno-Sportowego przy ul. Hubala-Dobrzańskiego 99D w Sosnowcu	Gmina Sosnowiec	3.853.354,81 zł
GZM Fundusz Odporności	Rozbudowa skrzyżowania ul. Braci Mieroszewskich z ul. Kasprzaka wraz z rozbudową fragmentu ul. Kasprzaka w ramach zadania pn.: „Przebudowa ul. Marcina Kasprzaka w Sosnowcu”	Gmina Sosnowiec	1.368.866,00 zł
GZM Fundusz Odporności	„Rozbudowa skrzyżowania ul. Wileńskiej z ul. Łukasiewicza i ul. Minerów w Sosnowcu”.	Gmina Sosnowiec	1.300.000,00 zł
GZM Fundusz Odporności	Zadanie 1 pn.: „Budowa kanalizacji deszczowej wraz z odbudową nawierzchni w ul. Gałczyńskiego, Niecała, Maczkowskiej, Starzyńskiego w Sosnowcu” w ramach zadania inwestycyjnego pn.: „Modernizacja gospodarki wodno-ściekowej wraz z przebudową ulic w rejonie Ostrów Górniczy w Sosnowcu”	Gmina Sosnowiec	725.018,00 zł
GZM Fundusz Odporności	Rozbudowa fragmentu ul. Jana Długosza w Sosnowcu	Gmina Sosnowiec	2.800.000,00 zł
GZM Fundusz Odporności	Przebudowa skrzyżowania ul. Wojska Polskiego z ul. Traugutta w Sosnowcu	Gmina Sosnowiec	1.300.000,00 zł
GZM Fundusz Odporności	Przebudowa skrzyżowania ul. Wojska Polskiego z ul. Niwecką w Sosnowcu	Gmina Sosnowiec	1.000.000,00 zł
Ministerstwo Sportu i Turystyki Sportowa Polska edycja 2024	Modernizacja szkolnej infrastruktury sportowej przy Szkole Podstawowej nr 33, Szkole Podstawowej nr 39 i Szkole Podstawowej nr 21	Gmina Sosnowiec	1.030.300,00 zł
Rządowy Fundusz Rozwoju Dróg Śląski Urząd Wojewódzki	Przebudowa fragmentu al. Blachnickiego od ul. 3 Maja do ul. Braci Mieroszewskich w Sosnowcu	Gmina Sosnowiec	3.274.726,17 zł

Raport o stanie Gminy Sosnowiec za 2025 rok

BGK Fundusz Dopłat	Wykup mieszkań zakładowych SILMA ul. R. Dmowskiego: 26A/8, 26A/15, 26B/17, 26B/19, 26B/29, 26C/34, 26C/41, 26D/50, 26D/53, 26D/54, 26D/56, 26D/57, 26D/59, 26D/60	Gmina Sosnowiec	2.544.791,60 zł
ZIELONA PRZESTRZEŃ WOJEWÓDZKI FUNDUSZ OCHRONY ŚRODOWISKA I GOSPODARKI WODNEJ W KATOWICACH	Upiększ park, posadź kwiat - zazieleniamy Bulwary Czarnej Przemisy	Gmina Sosnowiec	139.993,29 zł
NARODOWY FUNDUSZ OCHRONY ŚRODOWISKA I GOSPODARKI WODNEJ	Usunięcie i zagospodarowanie zgodnie z przepisami odpadów nielegalnie zmagazynowanych w Sosnowcu przy ul. Radocha 4	Gmina Sosnowiec	133.660,00 zł
		SUMA	19.470.709,87 zł

XXIII. NAJWAŻNIEJSZE WYDARZENIA I DZIAŁANIA PROMOCYJNE W MIEŚCIE W 2025 R.

W 2025 r. Urząd Miejski w Sosnowcu wraz z jednostkami organizacyjnymi przygotował dla mieszkańców szeroką ofertę wydarzeń, w których mogli brać udział. Zorganizowano także szereg zróżnicowanych wydarzeń i akcji o charakterze kulturalnym, promocyjnym, społecznym, sportowym i edukacyjnym.

STYCZEŃ

Orszak Trzech Króli

17. sosnowiecki Orszak Trzech Króli odbył się pod hasłem „W Jasełkach Leży”. Barwne orszaki wyruszyły jednocześnie z czterech sosnowieckich parafii: Chrystusa Króla w Sosnowcu-Klimontowie, św. Jacka, św. Floriana oraz NMP Różańcowej. Finał wydarzenia miał miejsce na Placu Papieskim, gdzie uczestnicy wspólnie śpiewali kolędy, a na wszystkich czekał ciepły posiłek.

33. Finał WOŚP

W 2025 r. odbył się 33. Finał Wielkiej Orkiestry Świątecznej Pomocy. Sosnowiec po raz kolejny świętował Finał WOŚP na terenie ArcelorMittal Park. W trakcie wydarzenia na Arenie Sosnowiec przygotowano liczne atrakcje, w tym warsztaty, pokazy taneczne oraz kiermasze. Od godziny 15:00 rozpoczęła się część koncertowa, podczas której na scenie wystąpili kolejno: The Harpagans New Site, Parkin' Sons, Kobranocka oraz Grzegorz Hyży. Tradycyjnie o godzinie 20.00 finał wydarzenia zwieńczyło widowiskowe „Światełko do nieba”.

Sesja Rady Miejskiej z udziałem Stypendystów

Podczas sesji Rady Miejskiej zostali zaprezentowani stypendyści (uczniowie i studenci), którzy otrzymali stypendia artystyczne za poprzedni rok szkolny. Przyznano 12 stypendiów dla uczniów i 3 stypendia dla studentów.

PEKAO S.A Puchar Polski w koszykówce kobiet 2025

W dniach 23-25 stycznia Sosnowiec ponownie gościł uczestniczki Pekao S.A. Pucharu Polski Kobiet w koszykówce. Turniej wygrała drużyna PSI Enea AJP Gorzów Wielkopolski.

Organizatorzy zrealizowali szereg świadczeń promocyjnych na rzecz Sosnowca jako Miasta Gospodarza (logotypy, nośniki promocji, stoisko promocyjne, zaproszenia etc.).

LUTY

162. Rocznicą Powstania Styczniowego. Bitwa o Sosnowiec

Z początkiem miesiąca upamiętniliśmy 162. rocznicę Powstania Styczniowego na Maczkach oraz na Placu Powstańców Styczniowych. Oprócz przemówień i złożenia kwiatów odbyła się także defilada i ceremonia wojskowa. Udział wzięła także 13. Śląska Brygada Obrony Terytorialnej i kompanie reprezentacyjne szkół mundurowych z Zagłębia. Nie zabrakło salwy honorowej oraz apelu pamięci. Obchodom towarzyszył Nocny Rajd Szklakiem Powstania Styczniowego.

120. rocznica Rewolucji 1905 - masakry robotników pod Hutą Katarzyna w 1905 roku

Z tej okazji zorganizowano Sosnowieckie Wędrówki, uroczyste odsłonięto tablicę poległych pod Huta Katarzyna (ul. Staszica), złożono także kwiaty i znicze na cmentarzu przy ul. Zuzanny na mogile zbiorowej robotników demonstrujących 9 lutego 1905 r. Przed Urzędem Miejskim odbyła się także Wystawa „Rewolucja 1905 roku w Sosnowcu”, (al. Zwycięstwa), organizator Pałac Schoena Muzeum w Sosnowcu.

83. rocznica powstania Armii Krajowej - Narodowy Dzień Pamięci Żołnierzy Armii Krajowej

Uroczystość 83. rocznicy powołania Armii Krajowej odbyła się na Pogoni przy ul. Przechodniej 5, pod tablicą upamiętniającą żołnierzy AK (Gwardii Ludowej PPS-WRN), którzy zginęli w największym starciu między Niemcami a żołnierzami AK na obszarze Sosnowca.

44. rocznica rejestracji Niezależnego Zrzeszenia Studentów

Symboliczne spotkanie na ul. Żytniej przy tablicy upamiętniającej powstanie Niezależnego Zrzeszenia Studentów.

PEKAO S.A. Puchar Polski Mężczyzn 2025

W dniach 13-16 lutego w Arenie Sosnowiec rozegrano turniej finałowy Pekao S.A. Pucharu Polski mężczyzn. Turniej wygrała drużyna Górnik Zamek Książ Wałbrzych.

Organizatorzy zrealizowali szereg świadczeń promocyjnych na rzecz Sosnowca jako Miasta Gospodarza (logotypy, nośniki promocji, stoisko promocyjne, zaproszenia etc.).

MARZEC

Uroczystości miejskie – Narodowy Dzień Pamięci „Żołnierzy Wyklętych”

Z początkiem marca upamiętniliśmy Narodowy Dzień Pamięci „Żołnierzy Wyklętych”, czyli żołnierzy antykomunistycznego i niepodległościowego podziemia. Obecni byli Mieszkańcy, a także Młodzież wraz z Nauczycielami z sosnowieckich placówek oświatowych.

Współpraca z siatkarskim klubem Aluron CMC Warta Zawiercie

Miasto Sosnowiec nawiązało współpracę z siatkarskim klubem z Zawiercia, który swoje mecze „domowe” w Lidze Mistrzów rozgrywa w sosnowieckiej hali Arena Sosnowiec. Podczas marcowych spotkań ćwierćfinałowych zespół grał w koszulkach z logotypem Sosnowca.

Narodowy Dzień Pamięci Polaków ratujących Żydów pod okupacją niemiecką

24 marca odbyły się w Sosnowcu obchody Narodowego Dnia Pamięci Polaków ratujących Żydów pod okupacją niemiecką. Uroczystość miała miejsce przy tablicy znajdującej się przy ul. Legionów 9, przed Technikum nr 6 Grafiki, Logistyki i Środowiska im. Legionów Polskich. Tablica upamiętnia rodzinę Rogozińskich z Sosnowca, która z narażeniem własnego życia ukrywała Żydów podczas II wojny światowej.

Demotrendy+ w Sosnowcu

Zmiany demograficzne w Sosnowcu i pomysły na przeciwdziałanie im były tematem konferencji Demotrendy+, która odbyła się pod koniec marca w Zagłębiowskiej Mediatece. Podczas spotkania przedstawiono wyniki badań naukowców z Uniwersytetu Śląskiego, a także pomysły miasta na przeciwdziałanie spadkowi liczby mieszkańców.

Sesja inauguracyjna Młodzieżowej Rady Miasta Sosnowca XII kadencji

Jeszcze przed feriami w szkołach odbyły się kampanie wyborcze kandydatów i wybory do MRMS. W 19 (na 26) okręgach wybrano uczniów szkół ponadpodstawowych, którzy będą zasiadać w Młodzieżowej Radzie Miasta Sosnowca. Pierwsza sesja Młodzieżowej Rady Miasta Sosnowca odbyła się 5 marca.

Gala MMA RFA x ZHS

Gala mieszanych sztuk walki ponownie zagościła w Arenie Sosnowiec. Główną walką wieczoru była walka o tytuł pomiędzy Adrianem Błeszyńskim a Łukaszem Dziudzią. Organizatorzy zrealizowali szereg świadczeń promocyjnych na rzecz Sosnowca jako Miasta Gospodarza (logotypy, nośniki promocji, zaproszenia etc.).

KWIECIEŃ

„Sosnowiec – Miasto Wielu Kultur”

Wydarzenie zostało zorganizowane w ramach realizacji projektu „WELDI” dofinansowanego ze środków programu URBACT IV. Celem imprezy było integrowanie nowo przybyłych mieszkańców Sosnowca, ze społecznością lokalną, podnoszenie wiedzy uczestników o wielokulturowości i promowanie zdrowego trybu życia. Bieg miał początek i koniec w Parku im. Jacka Kuronia, a całkowity dystans do przebiegnięcia wynosił 3600 metrów.

Uroczystości Katyńskie

Odbyła się msza św. oraz symboliczne złożenie kwiatów pod tablicą upamiętniającą zamordowanych oficerów polskich z Kazimierza Górniczego.

Marcin Gortat CAMP 2025

Marcin Gortat ponownie ze swoją ekipą zagościł na Arenie Sosnowiec. Uczestnicy specjalnego treningu nie tylko mieli szansę rozwijać swoje umiejętności koszykarskie, ale także uczyć się wartości takich jak fair play, praca zespołowa oraz dążenie do doskonałości.

MAJ

Uroczystości majowe (w tym 21. rocznica przystąpienia Polski do Unii Europejskiej, 234. rocznica uchwalenia Konstytucji 3 maja, 80. rocznica zakończenia II wojny światowej, - Uroczystości z okazji urodzin Jana Kiepury)

Uroczystości majowe rozpoczęły się na Trójkącie Trzech Cesarzy. 1 maja minęło 21 lat od wejścia Polski do Unii Europejskiej. W kolejnych dniach świętowano Dzień Flagi w Parku im. Jacka Kuronia, gdzie zorganizowane zostały atrakcje dla najmłodszych. Następnie, w czasie obchodów 234. rocznicy uchwalenia Konstytucji 3 Maja, 80 rocznicy zakończenia II WŚ i 123. rocznicy urodzin Jana Kiepury przeprowadzono uroczystości składania kwiatów, XVIII edycję Zagłębiowskiej Masy Krytycznej, msze św. i wiele innych wydarzeń.

18. Zagłębiowska Masa Krytyczna

3 maja odbyła się 18. Zagłębiowska Masa Krytyczna. Trasa dla rowerzystów mierzyła 12 kilometrów długości. Rozpoczęcie przejazdu miało miejsce pod Dworcem Głównym w Sosnowcu o godzinie 15:00. Meta została zaplanowana w Będzinie na Plaży Miejskiej. Na mecie na uczestników czekał ciepły posiłek a także wiele nagród.

123. rocznica urodzin „Chłopaka z Sosnowca”

W maju obchodziliśmy 123. Rocznicę urodzin „Chłopaka z Sosnowca” – Jana Kiepury. Z tej okazji odbyły się miejskie uroczystości. Najpierw o godz. 14:00 złożone zostały kwiaty przed domem przy ul. Majowej 6, w którym urodził się słynny tenor, a następnie uroczystości przeniosły się na Plac Stulecia (godz. 14:30), gdzie znajduje się pomnik Jana Kiepury.

Dzień Strażaka

23 maja na placu przed Urzędem Miejskim w Sosnowcu, odbyły się uroczyste obchody Dnia Strażaka. W tym uroczystym dniu wręczono odznaczenia, awanse na wyższe stopnie służbowe oraz wyróżnienia. Cała uroczystość przebiegała przy akompaniamencie Sosnowieckiej Orkiestry Dętej.

Zwierzogranie

Finał I edycji Zwierzogrania – wyjątkowego wydarzenia na rzecz zwierząt, odbył się w niedzielę, 18 maja na terenie ArcelorMittal Park. Program finału obfitował w liczne atrakcje, wśród których znalazły się m.in.: spotkania z pasjonatami, behawiorystami i specjalistami od żywienia, wzruszające historie miłośników zwierząt i ich pupili, strefy partnerów powiązane tematycznie ze światem zwierząt, wybór zwierzęcego Wolontariusza Roku, tor przeszkód dla psów. Miasto Sosnowiec było partnerem wydarzenia.

Mistrzostwa Polski w Siermierce

W dniach 30 maja – 2 czerwca Sosnowiec stał się stolicą polskiej siermierki, goszcząc Mistrzostwa Polski Seniorów we wszystkich trzech broniach: szpadzie, szabli i florecie. Na planszach zobaczyliśmy m.in. brązowe medalistki Igrzysk Olimpijskich w Paryżu. Organizatorzy zrealizowali szereg świadczeń promocyjnych na rzecz Sosnowca jako Miasta Gospodarza (logotypy, nośniki promocji, zaproszenia etc.).

CZERWIEC

Tydzień Dziecka 2025

26 maja rozpoczęliśmy coroczny Tydzień Dziecka. Można było nas spotkać na placach zabaw, codziennie w innej części Sosnowca, gdzie byliśmy przygotowani na wiele animacji i zabaw dla najmłodszych. Podczas Finału Tygodnia Dziecka na Górze Śródulskiej odbył się koncert Mai Krzyżewskiej, Zosi Karbowskiak. Dla chętnych mieliśmy również dmuchańce, przedstawienie „Z przeszłości do prądziejów”, animacje i zabawy folkowe, kreatywne warsztaty, gry podwórkowe z dawnych lat.

Sosnowiec Fun Festival - 123. urodziny Sosnowca

Dni Sosnowca pod nazwą Sosnowiec Fun Festival ponownie odbyły się na ArcelorMittal Park, gdzie zagościły wielkie gwiazdy. Mieszkańcy podczas trzech dni mogli bawić się przy muzyce takich zespołów jak: T. Love, Lady Pank, Myslovitz, Krzysztof Cugowski, Smolasty, Żabson, Antoni Zimnal.

103. Rocznica Przyłączenia Górnego Śląska do odradzającego się Państwa Polskiego

Uroczystości odbyły się jak co roku przy płycie upamiętniającej powrót Śląska do odradzającego się Państwa Polskiego przy ul. Sobieskiego oraz przy tablicy na budynku Urzędu Miejskiego przy al. Zwycięstwa 20.

Kierunek GZM – festiwal mikrowypraw

Sosnowiec tradycyjnie wziął udział w największym w Polsce festiwalu mikrowypraw „Kierunek GZM” od 27 do 29 czerwca. To była wyjątkowa okazja, by poznać Górnośląsko-Zagłębiowską Metropolię, w tym także Sosnowiec z zupełnie nowej perspektywy. Zaproponowaliśmy dwie wycieczki: „Historia prawosławna Sosnowca – zwiedzanie Cerkwi” oraz „Zwiedzanie Stacji Uzdatniania Wody Maczki wraz z jej zabytkową częścią”. Na obydwie wycieczki bardzo szybko zapisała się maksymalna ilość osób. Wycieczki dofinansowano z budżetu Górnośląsko-Zagłębiowskiej Metropolii. W całym programie na terenie GZM odbyło się 198 atrakcji, w tym 194 wycieczki oraz 4 wydarzenia specjalne.

Obchody Dni Czcigodnej Sługi Bożej Matki Teresy Kierocińskiej

Z okazji 140. Rocznicy urodzin Matki Teresy Kierocińskiej odbyły się uroczystości, współorganizowane z miastem Wieluń oraz Klasztorem Sióstr Karmelitanek Dzieciątka Jezus. Podczas uroczystości nastąpiło: złożenie kwiatów na grobie Matki Teresy Janiny Kierocińskiej, uroczyste wręczenie medali Caritas in Ministrare: Zakonowi Sióstr Karmelitanek Dzieciątka Jezus, Miastu Sosnowiec, Miastu Wieluń. Odbyła się Msza Święta pod przewodnictwem Jego Ekscelencji Księdza Biskupa Artura Ważnego. Zwieńczeniem uroczystości było posadzenie drzewa pamięci.

Sosnowiec w „Dzień Dobry TVN”!

W dniach 21-22 czerwca sosnowieckie CEE Egzotarium stało się studiem dla programu śniadaniowego stacji TVN „Dzień Dobry TVN”. Podczas łączów przedstawiono ofertę Egzotarium (rozmowa z dyrektorem oraz opiekunami zwierząt i roślin) oraz nietypową kuchnię zagłębiowską. Dodatkowo nagrano materiał promocyjny o Sosnowcu prezentujący najciekawsze miejsca, który został wyemitowany pod koniec sierpnia w „Dzień Dobry TVN”.

Mistrzostwa Świata w Piłce Ręcznej Mężczyzn do lat 21

Sosnowiec był jednym z czterech Miast Gospodarzy Mistrzostw Świata w Piłce Ręcznej Mężczyzn do lat 21. Impreza na dobre wystartowała 18 czerwca i trwała do 29 czerwca. Najlepsi szczypiorniści młodego pokolenia na świecie zaprezentowali się w Arenie Sosnowiec. Organizatorzy zrealizowali szereg świadczeń promocyjnych na rzecz Sosnowca jako Miasta Gospodarza (logotypy, nośniki promocji, stoisko promocyjne, zaproszenia etc.).

LIPIEC

Święto Policji

W Sosnowcu świętowano wyjątkowy jubileusz i doceniono codzienną służbę policjantów. Podczas uroczystej zbiórki w Sali Widowiskowo-Koncertowej „Muza” funkcjonariusze otrzymali awanse, a także uhonorowano kobiety z okazji 100-lecia ich obecności w Policji.

Sosnowieckie Paszporty – edycja 2025

W 2025 r. wydaliśmy nową edycję słynnych sosnowieckich paszportów. Ten promocyjny gadżet okazał się hitem w ubiegłych latach. Na zestaw składa się 10 sztuk paszportów na których znajdują się najciekawsze miejsca Sosnowca oraz opisane zostały wyróżniające się wydarzenia w naszym mieście (np. ArcelorMittal Park, Egzotarium, Sosnowiec Fun Festival, ulica Małachowskiego itd.). Paszporty były promocyjnie rozdawane podczas różnych wydarzeń miejskich oraz były do kupienia w Centrum Informacji Miejskiej.

SIERPIEŃ

81. rocznica wybuchu Powstania Warszawskiego

Co roku 1 sierpnia, o godz. 17.00 upamiętniamy wybuch Powstania Warszawskiego, uruchamiane są syreny alarmowe, a ulice zamierają na minutę. Pod pomnikiem „Kobiet Walczących w szeregach Armii Krajowej”, który znajduje się na skwerze im. Danuty Siedzikówny „Inki” (ulica Orla) uroczysto złożono kwiaty.

ClassicMania kabriolety – edycja specjalna

Tegoroczny sosnowiecki zlot pojazdów zabytkowych ClassicMania upłynął pod hasłem kabriolety. Auta z otwartym dachem od zawsze były obiektem westchnień i powodowały przyspieszone bicie serca - amerykańskie, europejskie, seryjne i customizowane – w ostatnią niedzielę sierpnia było co oglądać. Zlot odbył się na terenie Designer Outlet Sosnowiec, a Miasto Sosnowiec tradycyjnie było partnerem wydarzenia.

Urodziny Małachowskiego

„Urodziny Ulicy Małachowskiego” to wyjątkowe wydarzenie kulturalno-społeczne, które od kilku lat niezmiennie tchnie nowe życie w serce Sosnowca. To czas, kiedy historyczna ulica Małachowskiego przeobraża się w pulsującą, otwartą scenę, galerię sztuki, przestrzeń warsztatową, wykładową, czy wyjątkowy plac zabaw dla dzieci zapraszając każdego do wspólnego świętowania kreatywności i społecznej integracji.

Mecz siatkówki kobiet Polska-Ukraina

8 sierpnia w Sosnowcu odbyło się spotkanie towarzyskie kobiecej reprezentacji Polski, będące testem formy Biało-Czerwonych przed Mistrzostwami Świata w Tajlandii. Na parkiecie Areny Sosnowiec polskie siatkarki pokonały 3:0 Ukrainę. Organizatorzy zrealizowali szereg świadczeń promocyjnych na rzecz Sosnowca jako Miasta Gospodarza (logotypy, nośniki promocji, stoisko promocyjne, zaproszenia etc.).

Mecze reprezentacji koszykówki mężczyzn Polska-Gruzja i Polska-Finlandia

W Arenie Sosnowiec koszykarze rozegrali mecze towarzyskie przed najważniejszym turniejem roku – Eurobasketem. Przeciwnikami Polski były reprezentacje Gruzji oraz Finlandii. Organizatorzy zrealizowali szereg świadczeń promocyjnych na rzecz Sosnowca jako Miasta Gospodarza (logotypy, nośniki promocji, stoisko promocyjne, zaproszenia etc.).

Mistrzostwa Europy Juniorów i Seniorów w Wakeboardzie i Wakeskacie

W dniach 18–24 sierpnia sosnowiecki ośrodek Wake Zone Stawiki stał się centrum europejskiego wakeboardingu. Po raz kolejny najlepsze zawodniczki i najlepsi zawodnicy spotkali się w Polsce, by rywalizować o tytuły w Mistrzostwach Europy Juniorów i Seniorów w niezwykle widowiskowych i porywających konkurencjach – wakeboardzie i wakeskacie za wyciągiem. Organizatorzy zrealizowali szereg świadczeń promocyjnych na rzecz Sosnowca jako Miasta Gospodarza (logotypy, nośniki promocji, zaproszenia etc.).

WRZESIEŃ

Zagłębienie za pół ceny

Po raz 14. przedsiębiorcy w czterech miastach w ramach akcji „Zagłębienie za pół ceny” będą proponować swoje produkty i usługi za połowę ceny. Do akcji w Sosnowcu przyłączyły się także m.in. siłownie, studia pilatesu i fitnessu, bawialnie, salony optyczne i kosmetyczne, pracownia robotyki, Egzotarium, Muzeum Pałac Schoena, MOSiR, Sosnowieckie Centrum Sztuki Zamek Sielecki, Zagłębiowski Park Sportowy czy Centrum Informacji Miejskiej.

Dzień Młodzieżowych Rad

Sosnowieckie obchody odbyły się w Arenie Sosnowiec, gdzie Młodzieżowa Rada Miasta Sosnowca miała okazję zaprezentować się uczniom szkół. Ponadto wydarzenie skupiało się na integracji oraz promocji zaangażowania młodych ludzi w życie miasta.

86. rocznica wybuchu II Wojny Światowej i agresji ZSRR na Polskę (1 września i 17 września)

Obchody w rocznicę napadu Niemiec na Polskę odbyły się na cmentarzu przy ul. Smutnej. Natomiast kolejną rocznicę wydarzeń z 17 września 1939 roku - agresji Związku Sowieckiego na Polskę, obchodziliśmy jak co roku w dzielnicy Ostrowy Górnicze w Sosnowcu.

Inauguracja Roku Kulturalnego 2025/2026

W 2025 roku Inauguracja Roku Kulturalnego miała miejsce w Pałacu Schoena Muzeum w Sosnowcu, w 40 rocznicę utworzenia Muzeum. Podczas uroczystości zostali nagrodzeni pracownicy Muzeum, odznaki Zasłużony dla Miasta Sosnowca wręczono dla: Andrzeja Siwca, mjr. w stanie spoczynku Zygmunta Ociepki oraz pośmiertnie dla Elwiry Kabat-Georgijewej. Uroczystości towarzyszyły występy sosnowieckich Stypendystów.

Biegamy-Pomagamy

Wydarzenie „Biegamy-Pomagamy” zbiegło się z obchodami Międzynarodowego Dnia Sportu. To dzień, w którym połączono pasję do aktywności fizycznej z pomocą bezdomnym zwierzętom. Schronisko Bezdomnych Zwierząt w Sosnowcu zaprasza do wspólnego świętowania tego dnia, łącząc sportową rywalizację z realną pomocą czworonogom. Zorganizowano następujące biegi: bieg na 10 km, bieg na 5 km, nordic walking na 5 km, bieg z psiakami na 2 km, a uczestnicy wydarzenia mogli przynieść ze sobą m.in. karmę i zabawki dla psów. Wydarzenie organizowane wspólnie m.in. z „Dziennikiem Zachodnim”.

Koncert „Porozumienie Dźwięków. Solidarność 1980 – Rock Pamięci”

Koncert „Porozumienie Dźwięków. Solidarność 1980 – Rock Pamięci”, który odbył się 13 września na Placu Papieskim, był widowiskiem symfoniczno-rockowym upamiętniającym 45 lat Porozumienia Dąbrowskiego. Wydarzenie w formie rodzinnego pikniku połączyło utwory z lat 80. w nowych aranżacjach (wyk. Małgorzata Ostrowska, Maciej Balcar i inni z orkiestrą Silesian Art Collective) z historią o wolności. Wydarzenie miało również charakter rodzinnego pikniku, a dla uczestników przygotowano: animacje i atrakcje dla dzieci, strefy rekreacyjne i food trucki, wycieczki zabytkowym autobusem, rajd integracyjny PTTK, warsztaty rękodzieła, strefę służb mundurowych (straż graniczna, policja, straż pożarna, pogotowie) oraz wystawę Solidarności.

PAŹDZIERNIK

Akcja „Sosnowiec Pamięta”

W ramach działań upamiętniających odwiedziliśmy cmentarze na terenie Sosnowca, gdzie oddaliśmy hołd ważnym postaciom, zapalając znicze. Przejazd pomiędzy nekropoliami miał charakter symboliczny

i był formą uczczenia lokalnej pamięci historycznej. Zwieńczeniem działań była wizyta na Cmentarzu Powązkowskim w Warszawie, gdzie również złożono hołd zasłużonym.

Halloween w Sosnowcu

W 2025 roku na Arenie Sosnowiec odbyło się pierwsze Halloween w Sosnowcu, skierowane do mieszkańców miasta i regionu. Uczestnicy mogli wziąć udział w tematycznych atrakcjach, animacjach oraz wydarzeniach towarzyszących, utrzymanych w halloweenowej stylistyce. Impreza miała charakter integracyjno-rozrywkowy i cieszyła się dużym zainteresowaniem odwiedzających.

LISTOPAD

107. rocznica odzyskania niepodległości

Świętowanie odzyskania niepodległości rozpoczęło się 7 listopada IX Rajdem Niepodległości wokół Trójkąta Trzech Cesarzy. W tym samym dniu odbyło się także uroczyste złożenie kwiatów, ognisko patriotyczne, wspólne śpiewanie pieśni patriotycznych. Dnia 11 listopada uroczystości zostały złożone kwiaty w dzielnicy Maczki (Krzyż Wolności, popiersie Tadeusza Kościuszki). Wspólne świętowanie zakończyliśmy w Parku Sieleckim, gdzie oprócz części oficjalnej, mieszkańcy przez trzy godziny uczestniczyli w Patriotycznej Grze Miejskiej na terenie Parku. Uroczystości zakończyliśmy wspólnym odśpiewaniem pieśni patriotycznych.

130. rocznica urodzin Konstantego Ćwierka

Uczczenie pamięci Konstantego Ćwierka odbyło się symbolicznie na Placu Ćwierka, gdzie również znajduje się tablica powstała z okazji 120 rocznicy urodzin pisarza i poety.

195. Rocznicą Powstania Listopadowego

W rocznicę wybuchu Powstania Listopadowego spotkaliśmy się przy Kapliczce (u zbiegu ul. Brynicznej i Słonecznej), aby przypomnieć wydarzenia powstania narodowego przeciwko Imperium Rosyjskiemu, które wybuchło w nocy z 29 na 30 listopada 1830.

Mecze reprezentacji koszykówki kobiet Polska-Cypr oraz Polska-Rumunia

Polskie koszykarki rozegrały w Sosnowcu dwa spotkania w ramach kwalifikacji do Eurobasketu. Organizatorzy zrealizowali szereg świadczeń promocyjnych na rzecz Sosnowca jako Miasta Gospodarza (logotypy, nośniki promocji, stoisko promocyjne, zaproszenia).

GRUDZIEŃ

Sosnowiecka Barbórka

Z okazji Barbórki, w Sosnowcu zorganizowano miejskie obchody Święta Górników. Świętowanie rozpoczęło od Pobudki Górniczej przy akompaniamencie Sosnowieckiej Orkiestry Dętej. W dalszej kolejności uroczystości złożono kwiaty w ważnych punktach miejskich, związanych z górnictwem.

Manufaktura Św. Mikołaja

W 2025 roku w Sosnowcu odbyła się Manufaktura Świętego Mikołaja — rodzinne wydarzenie świąteczne pełne atrakcji i warsztatów dla dzieci i dorosłych. Uczestnicy mieli okazję wziąć udział w zajęciach kreatywnych, spotkaniach z Mikołajem oraz świątecznych animacjach. Impreza wprowadziła uczestników w bożonarodzeniowy nastrój i przyciągnęła wielu mieszkańców regionu.

Sosnowiecka edycja gry Monopoly!

W grudniu miała premierę sosnowiecka wersja słynnej planszówki „Monopoly”. Na planszy gry znalazły się charakterystyczne punkty w przestrzeni miejskiej, rozpoznawalne ulice oraz lokalne symbole. To właśnie one tworzą codzienną mapę miasta. Opracowanie i wydanie tej gry odbyło się we współpracy

z Wydziałem Kultury i Promocji Miasta. Podczas wydarzenia przygotowano na tę okazję strefę gier i rodzinnych atrakcji.

44. rocznicy wprowadzenia stanu wojennego w Polsce

W nocy z 12 na 13 grudnia przy Rondzie Solidarności (Niwka) spotkaliśmy się, aby upamiętnić ofiary wprowadzonego 44 lata temu stanu wojennego.

Odślonięcie tablic Znanych Sportowców

17 grudnia odślonięte zostały tablice upamiętniające trzech znanych i zasłużonych sportowców związanych z Sosnowcem. Tablice znajdują się na Placu Zagłębia (na terenie ArcelorMittal Parku). Uhonorowani zostali: Andrzej Jarosik, Henryk Średnicki oraz Janusz Zawadzki.

Jarmark Świąteczny

W dniach 7-14 grudnia, na ul. Małachowskiego odbył się sosnowiecki Jarmark Świąteczny. Wydarzenie oferowało stoiska lokalnych wystawców, gastronomię, występy artystyczne, warsztaty oraz konkurs na "Świąteczny Lokal Roku".

Odznaka „Zasłużony dla Miasta Sosnowca”

W 2025 roku odbyło się posiedzenie Kapituły do spraw opiniowania wniosków o przyznanie Odznaki „Zasłużony dla Miasta Sosnowca”. Do Urzędu Miejskiego wpłynęło 9 wniosków, które zostały poddane ocenie Komisji. Podczas obrad Kapituła dokonała analizy zgłoszonych kandydatur oraz wydała stosowne rekomendacje.

W wyniku przeprowadzonych prac, na podstawie Zarządzenia nr 236 Prezydenta Miasta Sosnowca z dnia 30 maja 2025 r., Odznakę „Zasłużony dla Miasta Sosnowca” przyznano następującym osobom:

- pośmiertnie Pani Elwirze Kabat-Georgijewej,
- Panu mjr. w stanie spoczynku Zygmuntowi Ociepce,
- Panu dr. n. med. Andrzejowi Siwcowi.

Kapituła, oceniając zgłoszenia, kierowała się zasługami kandydatów w różnych dziedzinach życia społecznego, kulturalnego i sportowego, doceniając ich znaczący wkład w rozwój oraz promocję Miasta Sosnowca. Przyznanie Odznaki stanowi wyraz szczególnego uznania dla osób, które w sposób trwały i znaczący przyczyniły się do rozwoju miasta oraz jego społeczności.

Nagrody Miasta Sosnowca za osiągnięcia w dziedzinie twórczości artystycznej oraz za upowszechnianie i ochronę kultury

W 2025 roku odbyło się posiedzenie Kapituły w sprawie opiniowania wniosków o przyznanie Nagród Miasta Sosnowca za osiągnięcia w dziedzinie twórczości artystycznej oraz za upowszechnianie i ochronę kultury.

Do Urzędu Miejskiego wpłynęły 4 wnioski, które zostały poddane ocenie Komisji ds. opiniowania wniosków o przyznanie Nagród Miasta Sosnowca za osiągnięcia w dziedzinie twórczości artystycznej oraz za upowszechnianie i ochronę kultury.

Nagrody „Janek” - przyznawane są w dwóch kategoriach:

- a) szczególne osiągnięcia artystyczne w danym roku,
- b) upowszechnianie i ochrona kultury.

Nagroda „Super Janek” - przyznawana jest natomiast za całokształt twórczości artystycznej.

Raport o stanie Gminy Sosnowiec za 2025 rok

Po przeanalizowaniu zgłoszonych kandydatur oraz wydaniu rekomendacji, na podstawie Zarządzenia nr 674 Prezydenta Miasta Sosnowca z dnia 8 grudnia 2025 r., Nagrodę „Super Janek” za całokształt twórczości artystycznej przyznano Panu Andrzejowi Śleziakowi.

Statuetka została wręczona podczas Sosnowieckiej Gali, 14 lutego 2026 roku.

Stypendia kulturalne Miasta Sosnowca w 2025 roku

W 2025 roku odbyło się posiedzenie Kapituły w sprawie opiniowania wniosków o przyznanie stypendiów kulturalnych Miasta Sosnowca dla osób zajmujących się twórczością artystyczną, upowszechnianiem kultury oraz opieką nad zabytkami. Do Urzędu Miejskiego wpłynęło 7 wniosków, które zostały poddane ocenie Komisji ds. opiniowania wniosków o przyznanie miejskich stypendiów w dziedzinie kultury.

Po przeanalizowaniu zgłoszeń Kapituła wydała rekomendację o nieprzyznaniu stypendiów kulturalnych. W konsekwencji, na podstawie Zarządzenia nr 266 z dnia 3 czerwca 2025 r., miejskie stypendia kulturalne w 2025 roku nie zostały przyznane.

Stypendia Artystyczne Miasta Sosnowca

W 2025 roku do Urzędu Miejskiego w Sosnowcu wpłynęło łącznie 20 wniosków o przyznanie miejskich stypendiów artystycznych, w tym 17 wniosków od uczniów oraz 3 od studentów. Po przeprowadzeniu weryfikacji formalnej i merytorycznej komisja zarekomendowała przyznanie stypendiów 9 uczniom oraz 2 studentom.

W wyniku rekomendacji, na podstawie Zarządzenia nr 706 z dnia 19 grudnia 2025 r., przyznano łącznie 11 stypendiów artystycznych. Uroczyste wręczenie stypendiów odbyło się 29 stycznia 2026 roku podczas XXIII Sesji Rady Miejskiej w Sosnowcu.

Dotacje na zabytki miasta Sosnowca

W 2025 roku z budżetu miasta przeznaczonych zostało 350,000 zł. na dotacje poświęcone na prace konserwatorskie, restauratorskie lub roboty budowlane przy zabytku wpisanym do rejestru zabytków położonym na obszarze miasta Sosnowca. Złożonych zostało 8 wniosków o udzielenie dotacji z czego zrealizowanych zostało 7 na łączną kwotę 310,000 zł. Dotacje trafiły do: Zespołu budynków banku na ulicy Małachowskiego – budynek mieszkalny (właściciel prywatny), Parafii Rzymskokatolickiej pw. Św. Jana Chrzciciela (Niwka), Kamienicy przy ul. Dekerta 6 (właściciel prywatny), Parafii Prawosławnej pw. Św. Wiery, Nadziei, Luby i Matki ich Zofii, Parafii Katedralnej Wniebowzięcia NMP, Parafii Ewangelicko-Augsburskiej – Mauzoleum rodziny Dietlów oraz Pałacu Dietla (własność prywatna).

XXIV. ZAGŁĘBIOWSKI PARK SPORTOWY sp. z o.o.²¹

ArcelorMittal Park w Sosnowcu – umacnianie pozycji na sportowej mapie Polski

Trzeci rok funkcjonowania obiektów wchodzących w skład ArcelorMittal Park potwierdził, że obrany kierunek rozwoju przynosi wymierne efekty. W 2025 roku kompleks sportowy kontynuował dynamiczny rozwój, notując kolejny skok jakościowy i organizacyjny, a także umacniając relacje wypracowane z klubami i federacjami sportowymi w poprzednich latach.

²¹ Źródło: Zagłębiowski Park Sportowy.

Dzięki wysokiej jakości usług świadczonych przez Spółkę Zagłębiowski Park Sportowy spółka z ograniczoną odpowiedzialnością – zarządcę kompleksu, ArcelorMittal Park zyskał uznanie nie tylko wśród stałych partnerów, ale również pozyskał nowych, znaczących partnerów ze świata sportu, biznesu i wydarzeń. Nieodłącznym elementem funkcjonowania kompleksu pozostaje również program zwiedzania ArcelorMittal Park, realizowany od 2023 roku. W 2025 roku kontynuowano udostępnianie obiektów zarówno dla grup szkolnych, jak i klientów indywidualnych, umożliwiając poznanie infrastruktury „od kulis”. Program cieszy się niestąbnym zainteresowaniem i stanowi ważny element promocji kompleksu.



**ZAGŁĘBIOWSKI
PARK SPORTOWY**

sp. z o.o.

W roku 2025 liczba uczestników imprez wyniosła ca. 326,7 tys.

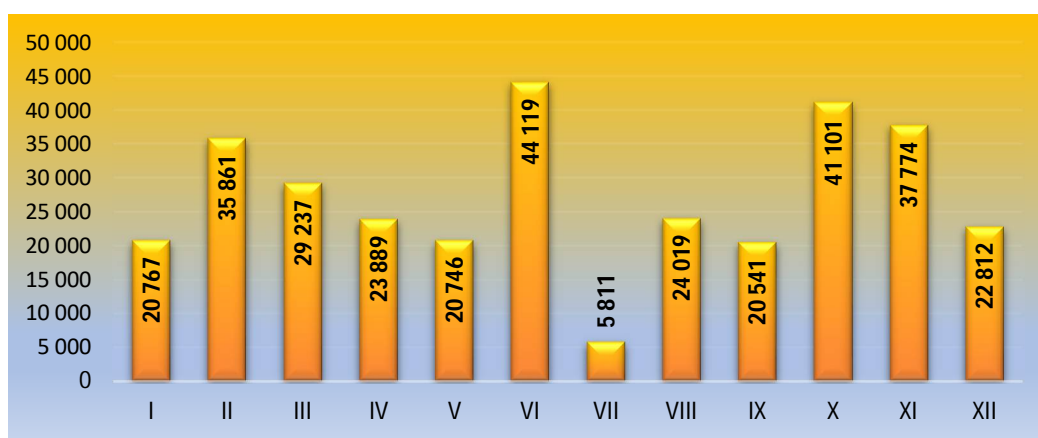

Arena Sosnowiec

Rok 2025 w Arenie Sosnowiec potwierdził, że obiekt na stałe wpisał się w kalendarz najważniejszych wydarzeń sportowych i rozrywkowych w kraju. Wielofunkcyjna hala, spełniająca wymagania światowych federacji, po raz kolejny stała się areną rywalizacji na najwyższym poziomie, a także przestrzenią dla wydarzeń o charakterze społecznym i kulturalnym.

Początek roku przyniósł emocje związane z międzynarodową rywalizacją sportową, już w lutym Arena Sosnowiec gościła prestiżowe zawody w gimnastyce artystycznej Dynamica Cup 2025, w których udział wzięło ponad 500 zawodniczek z kilku krajów. W marcu obiekt zamienił się w arenę sportów walki podczas gali Real Fight Arena 21 x Zagłębiowski Horror Show.

W kolejnych miesiącach hala potwierdziła swoją rangę jako miejsce organizacji wydarzeń o światowym zasięgu: w czerwcu Arena Sosnowiec była jednym z gospodarzy Mistrzostw Świata Mężczyzn U-21 w piłce ręcznej, przyjmując reprezentacje z całego świata, a na parkiecie rywalizowały drużyny m.in. z Argentyny, Brazylii, Portugalii czy Chorwacji.

Istotnym elementem kalendarza były także wydarzenia z udziałem reprezentacji Polski. W sierpniu kibice mogli zobaczyć koszykarską kadrę mężczyzn w meczach towarzyskich z Gruzją i Finlandią, natomiast w listopadzie na parkiecie pojawiła się reprezentacja kobiet, mierząc się z Rumunią i Cyprem. Arena Sosnowiec była również miejscem przygotowań siatkarskiej reprezentacji Polski do Igrzysk Olimpijskich. W sierpniu rozegrano spotkanie towarzyskie z Ukrainą, a we wrześniu kibice mieli okazję oglądać międzynarodowe starcie siatkarskich potęg – Brazylii i Argentyny.

Rok 2025 to także kontynuacja współpracy z klubami i federacjami. Siatkarze Aluron CMC Warty Zawiercie ponownie rywalizowali w Arenie Sosnowiec w ramach rozgrywek ligowych i europejskich, a Polski Związek Koszykówki po raz kolejny organizował turnieje finałowe Pekao S.A. Pucharu Polski

kobiet i mężczyzn. Na parkiecie regularnie występowała również drużyna MB Zagłębie Sosnowiec w rozgrywkach Orlen Basket Ligi Kobiet.

Nowym, ważnym wydarzeniem w kalendarzu były Mistrzostwa Polski Seniorów w szermierce, które po raz pierwszy odbyły się w Arenie Sosnowiec na przełomie maja i czerwca. We wrześniu z kolei hala gościła debiutancki mecz reprezentacji Polski kobiet w futsalu, w którym rywalkami były zawodniczki Portugalii.

Arena Sosnowiec to jednak nie tylko sport, w styczniu obiekt stał się centrum wydarzeń społecznych, goszcząc 33. Finał Wielkiej Orkiestry Świątecznej Pomocy oraz miejski bal, podczas którego wyróżniono najlepszych sportowców i trenerów Sosnowca. W maju odbyła się ogólnopolska inicjatywa Zwierzogranie, promująca działania na rzecz zwierząt, a w lipcu hala zamieniła się w przestrzeń rodzinnej rozrywki za sprawą wydarzenia Dino Expo & Show.

Jesień przyniosła intensywny czas wydarzeń muzycznych i kulturalnych. W Arenie Sosnowiec zorganizowano m.in. Strefę Młodych Festiwal oraz Festiwal Nowej Kultury, które przyciągnęły młodzież z całej Polski. Nie zabrakło również wydarzeń rozrywkowych – Polska Noc Kabaretowa na stałe wpisała się w kalendarz imprez organizowanych w obiekcie.

Istotnym elementem działalności Areny Sosnowiec pozostaje zaangażowanie w życie lokalnej społeczności. W 2025 roku odbyły się liczne wydarzenia integracyjne i edukacyjne, takie jak Marcin Gortat Camp, Sosnowiecka Olimpiada dla Dzieci i Młodzieży z Niepełnosprawnością czy zawody BOCCI. Organizowano również inicjatywy wspierające rodziny zastępcze, wydarzenia dla młodzieży oraz spotkania samorządowe o znaczeniu regionalnym.

Zwierzchniem roku były wydarzenia skierowane do najmłodszych mieszkańców, w tym miejski Halloween, który przyciągnął liczne rodziny i już dziś zapowiada swoją kolejną edycję.

Rok 2025 pokazał, że Arena Sosnowiec to miejsce, które z powodzeniem łączy sport na najwyższym poziomie, wydarzenia międzynarodowe oraz aktywne życie lokalnej społeczności, stale umacniając swoją pozycję na mapie najważniejszych obiektów w Polsce.

Stadion Piłkarski

Rok 2025 na Stadionie Piłkarskim ArcelorMittal Park upłynął pod znakiem intensywności wydarzeń, zarówno w kontekście rozgrywek międzynarodowych, lig krajowych, jak i wydarzeń biznesowych oraz kulturalnych. Stadion Piłkarski potwierdził swoją funkcjonalność i elastyczność, będąc miejscem rywalizacji sportowej, spotkań oraz wydarzeń o zróżnicowanym charakterze.

Jednym z kluczowych momentów w 2025 roku były rozgrywki międzynarodowe. W ramach współpracy z klubem RKS Raków Częstochowa, obowiązującej w latach 2023–2025, Stadion Piłkarski był miejscem rozgrywek meczów fazy grupowej Ligi Konferencji Europy. Drużyna z Częstochowy nie tylko rywalizowała na europejskim poziomie, ale również wywalczyła awans do fazy pucharowej, której mecze zaplanowano na 2026 rok. Uzupełnieniem międzynarodowego charakteru obiektu były treningi reprezentacji Polski oraz Nowej Zelandii, przygotowujących się do oficjalnego spotkania rozgrywanego w Chorzowie.

Istotną częścią działalności stadionu były rozgrywki lig krajowych. Na obiekcie swoje mecze rozgrywały drużyny występujące w Betclio 1. i 2. lidze – Wieczysta Kraków oraz Zagłębie Sosnowiec.

Na stadionie nie zabrakło również wydarzeń z udziałem kobiecej piłki nożnej. Drużyna KKS Czarnych Antrans Sosnowiec rozegrała spotkanie Ekstraligi Kobiet, odnosząc efektowne zwycięstwo nad zespołem Lecha/UAM Poznań. Ważnym elementem kalendarza były także inicjatywy skierowane do młodszych zawodników, w maju odbył się II Turniej o Puchar Zagłębiowskiego Parku Sportowego, w którym udział wzięły zespoły z Polski i Czech, a zwycięzcą został ŁKS Łódź.

Z kolei Sosnowiec Fun Festival, który odbył się w dniach 6–8 czerwca przyciągnął kilkadziesiąt tysięcy uczestników, a na scenie wystąpili czołowi artyści polskiej sceny muzycznej, tworząc jedno z największych wydarzeń plenerowych w regionie.

Istotnym obszarem działalności były również wydarzenia biznesowe, szkoleniowe i konferencyjne. W 2025 roku zorganizowano szereg spotkań i szkoleń dla przedstawicieli różnych branż, w tym wydarzenia Klubu Biznesu Aluron CMC Warta Zawiercie, szkolenia Polskiej Ligi Koszykówki, konferencje tematyczne oraz zebrania organizacji i instytucji regionalnych. Stadion Piłkarski pełnił tym samym rolę nowoczesnej przestrzeni do wymiany wiedzy, doświadczeń i budowania relacji biznesowych.

Rok 2025 pokazał, że Stadion Piłkarski ArcelorMittal Park to nie tylko miejsce rywalizacji sportowej, ale także wielofunkcyjna przestrzeń, która skutecznie łączy sport, biznes i rozrywkę, odpowiadając na potrzeby zarówno partnerów, jak i lokalnej społeczności.

Stadion Zimowy

Rok 2025 na Stadionie Zimowym potwierdził jego kluczową rolę na mapie polskiego hokeja. Obiekt nie tylko był miejscem intensywnych rozgrywek krajowych i międzynarodowych, ale także centrum szkolenia, rekreacji oraz wydarzeń biznesowych.

W obszarze rywalizacji międzynarodowej Stadion Zimowy stał się domem reprezentacji Polski, która w lutym 2025 roku przeprowadziła zgrupowanie przygotowujące do mistrzostw świata, w ramach którego rozegrano międzynarodowy turniej z udziałem reprezentacji Słowenii, Węgier oraz Włoch. W listopadzie natomiast odbył się turniej EIHC, w którym udział wzięły reprezentacje Polski, Słowenii oraz Wielkiej Brytanii. Wysoka jakość organizacyjna, skuteczna komunikacja oraz zaplecze infrastrukturalne sprawiły, że decyzją Polskiego Związku Hokeja na Lodzie to właśnie Stadion Zimowy był gospodarzem większości najważniejszych wydarzeń hokejowych w kraju.

Kluczowym momentem 2025 roku było ogłoszenie Stadionu Zimowego gospodarzem Mistrzostw Świata Dywizji IA w hokeju na lodzie w 2026 roku. Turniej ten zgromadzi czołowe reprezentacje walczące o awans do elity światowego hokeja, co stanowi ogromne wyróżnienie dla Sosnowca oraz potwierdzenie rosnącej pozycji Stadionu Zimowego na arenie międzynarodowej.

Na poziomie krajowym kontynuowano współpracę z klubem ECB Zagłębie Sosnowiec, który rozgrywa swoje mecze w TAURON Hokej Lidze. Stadion był również miejscem rywalizacji we wszystkich kategoriach wiekowych w ramach rozgrywek Śląskiego Związku Hokeja na Lodzie oraz Polskiego Związku Hokeja na Lodzie, w których uczestniczą zawodnicy UKS Zagłębie Sosnowiec – od najmłodszych grup minihokeja po juniora młodszego.

Istotnym elementem funkcjonowania obiektu była także Amatorska Liga Hokeja, w ramach której regularnie trenowały i rozgrywały mecze drużyny takie jak THC Sielec, Breakers, Warriors czy Zagłębie Sosnowiec. Stadion Zimowy pozostaje tym samym miejscem otwartym zarówno dla profesjonalistów jak i pasjonatów tej dyscypliny.

Obiekt tętnił życiem również poza rozgrywkami ligowymi. W kalendarzu znalazły się wydarzenia o charakterze rekreacyjnym i rozrywkowym, takie jak Międzynarodowy Turniej Minihokeja, Mikołajkowy Turniej Minihokeja oraz liczne ślizgawki tematyczne – od disco lodowiska, przez wydarzenia związane z Halloween, aż po rodzinne ślizgawki w klimacie bajkowym. W sezonie zimowym 2025 z ogólnodostępnych ślizgawek skorzystało ponad 30 tysięcy osób. To potwierdza, że obiekt jest nie tylko areną sportu wyczynowego, ale także miejscem aktywnego spędzania czasu przez lokalną społeczność.

Duży nacisk położono także na działania szkoleniowe i rozwój młodzieży. W okresie letnim tafla lodowiska była miejscem organizacji Campów hokejowych, takich jak Hokejowa Szkoła Ziętary czy Festiwal Hokeja. W sześciu tygodniowych turnusach uczestniczyły setki młodych zawodników z całej Polski. Równolegle prowadzono programy rekreacyjnej nauki jazdy na łyżwach, które cieszyły się dużym zainteresowaniem mieszkańców.

Na Stadionie Zimowym rozwijał się także segment biznesowy. Pokład VIP, oferujący komfortowe warunki do oglądania wydarzeń oraz organizacji spotkań, był miejscem licznych konferencji, szkoleń

Raport o stanie Gminy Sosnowiec za 2025 rok

i eventów. W 2025 roku odbyły się tu m.in. konferencje prasowe Polskiego Związku Hokeja na Lodzie, II Forum Przedsiębiorczości oraz spotkania przedstawicieli biznesu i samorządów z całej Polski.

Rok 2025 był dla Stadionu Zimowego czasem intensywnej pracy i kolejnych sukcesów organizacyjnych, a przyznanie praw do organizacji Mistrzostw Świata w 2026 roku stanowi wyraźny sygnał, że Sosnowiec staje się jednym z najważniejszych ośrodków hokejowych w tej części Europy.

Social media

Rok 2025 był dla ArcelorMittal Park okresem intensywnego rozwoju w obszarze komunikacji w mediach społecznościowych, w szczególności na platformie Facebook. Konsekwentnie realizowana strategia contentowa, oparta na relacjonowaniu wydarzeń, angażujących formatach oraz bieżącej komunikacji z odbiorcami przełożyła się na znaczący wzrost wszystkich kluczowych wskaźników.

W analizowanym okresie liczba wyświetleń treści osiągnęła poziom 8,5 miliona, co potwierdza rosnący zasięg publikowanych materiałów oraz skuteczność działań promocyjnych. Jednocześnie odnotowano 64.876 interakcji z treściami, co oznacza wzrost o ponad 85% względem roku poprzedniego i świadczy o wysokim zaangażowaniu społeczności.

Istotny wzrost zanotowano również w liczbie kliknięć linków, które osiągnęły poziom 12.725 (+23%), co potwierdza skuteczność komunikacji w kierowaniu użytkowników do dodatkowych treści oraz wydarzeń. Liczba odwiedzin profilu wyniosła 628.192 (+39%), co wskazuje na rosnące zainteresowanie działalnością kompleksu.

W 2025 roku profil zyskał także 4.523 nowych obserwujących (+30%), co stanowi dowód na systematyczne budowanie społeczności wokół marki ArcelorMittal Park.

Uzyskane wyniki pokazują, że media społecznościowe stały się jednym z kluczowych kanałów komunikacji kompleksu, skutecznie wspierając promocję wydarzeń, budowanie relacji z odbiorcami oraz wzmacnianie wizerunku ArcelorMittal Park jako nowoczesnego i dynamicznego miejsca na sportowej mapie Polski.

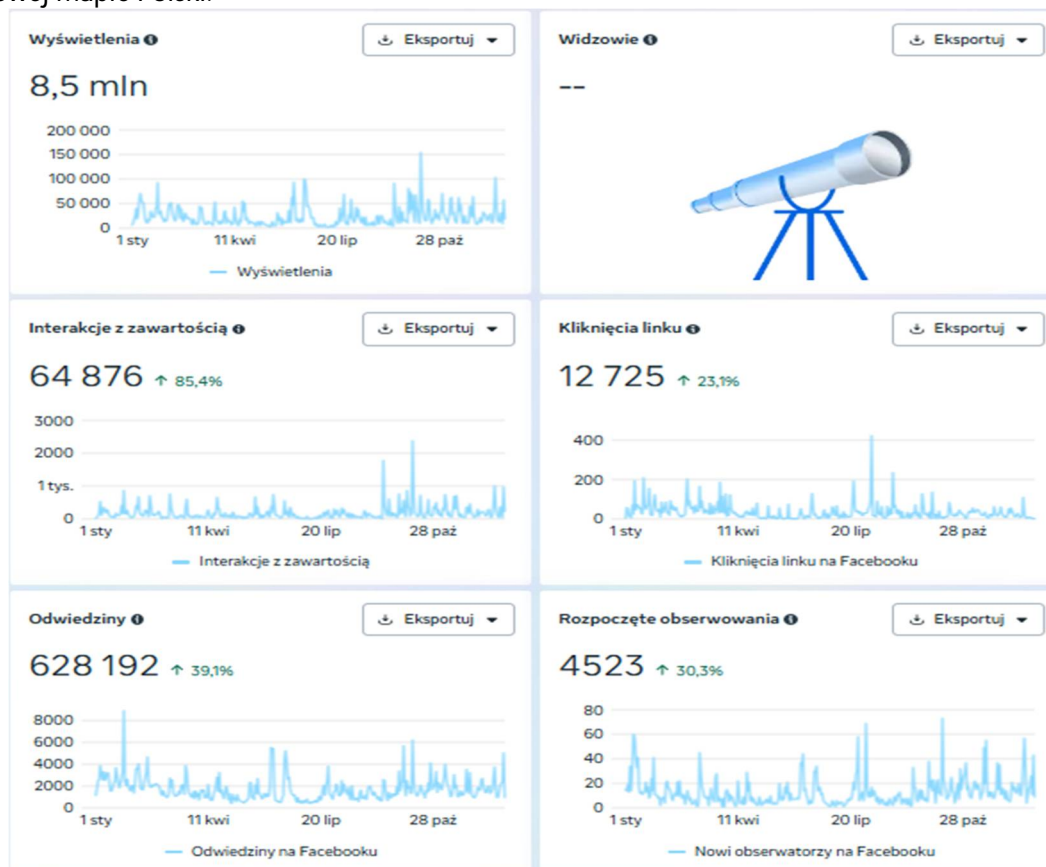

Analiza medialna

Analiza obecności ArcelorMittal Park w mediach (na podstawie analizy przygotowanej za okres 12 miesięcy, zamówionej w 2025 roku) potwierdza bardzo wysoką aktywność komunikacyjną oraz rosnące zainteresowanie kompleksem zarówno w mediach tradycyjnych, jak i społecznościowych.

W badanym okresie odnotowano łącznie 14.001 publikacji, które wygenerowały imponujący zasięg na poziomie blisko 70 milionów odbiorców. Łączna wartość ekwiwalentu reklamowego (AVE) osiągnęła poziom ponad 12,6 miliona złotych*, co świadczy o dużej wartości medialnej obecności marki.

Media tradycyjne wygenerowały 2.362 publikacje, osiągając zasięg ponad 61 milionów odbiorców oraz wartość AVE przekraczającą 12,1 miliona złotych*. Pokazuje to, że ArcelorMittal Park jest regularnie obecny w ogólnopolskim i regionalnym przekazie medialnym jako istotny ośrodek sportowo-wydarzeniowy.

Równolegle dynamicznie rozwijała się obecność w mediach społecznościowych, gdzie odnotowano 11.639 publikacji i interakcji, generujących zasięg na poziomie ponad 8,4 miliona odbiorców oraz wartość AVE wynoszącą blisko 470 tysięcy złotych*.

Uzyskane wyniki potwierdzają skuteczność prowadzonych działań komunikacyjnych oraz rosnącą rozpoznawalność ArcelorMittal Park, który konsekwentnie buduje swoją pozycję jako jednego z najważniejszych obiektów sportowo-eventowych w Polsce.



ZAGŁĘBIOWSKI PARK SPORTOWY / ARCELORMITTAL PARK / ARENA SOSNOWIEC / SERPIEN 2024 - LIPIEC 2025



PODSUMOWANIE PRZEKAZU

MEDIA TRADYCYJNE	2 362 <small>Liczba publikacji medialnych</small>	61 181 667 <small>Dotarcie przekazu</small>	12 189 057 zł <small>Wartość AVE przekazu</small>
MEDIA SPOŁECZNOŚCIOWE	11 639 <small>Liczba postów i komentarzy</small>	8 497 785 <small>Dotarcie przekazu</small>	468 926 zł <small>Wartość AVE przekazu</small>
SUMA	14 001 <small>Całkowita liczba publikacji</small>	69 679 452 <small>Całkowite dotarcie</small>	12 657 983 zł <small>Całkowita wartość AVE</small>

*Dane na podstawie raportu sporządzonego przez PSMM Monitoring & More (Grupa IMM)

Nagrody i wyróżnienia

W 2025 roku kompleks sportowy ArcelorMittal Park otrzymał prestiżową nagrodę w kategorii *Najlepszy Obiekt Sportowy 2024*, która została wręczona w trakcie IV Gali Sport Biznes Polska w dniu 18 marca 2025 r. To wyróżnienie, które podkreśliło znaczenie i pozycję kompleksu ArcelorMittal Park w branży sportowej.

Otrzymano również podziękowania za współorganizację Pekaó S.A. Pucharu Polski Mężczyzn. Ponadto Polski Związek Piłki Nożnej przyznał kompleksowi tytuł Najlepszej Organizacji na szczeblu centralnym, a murawa Stadionu Piłkarskiego została wyróżniona jako Najlepsza Murawa sezonu 2024/2025.

Obiekt został również wybrany na gospodarza Mistrzostw Świata Dywizji IA w hokeju na lodzie oraz Mistrzostw Świata U20 w piłce nożnej kobiet, co potwierdza wysoki standard infrastruktury oraz

Raport o stanie Gminy Sosnowiec za 2025 rok

profesjonalizm organizacyjny kompleksu. Dodatkowo Stadion Zimowy ArcelorMittal Park w 2025 roku osiągnął najwyższą frekwencję w rozgrywkach Tauron Hokej Ligi, potwierdzając duże i niesłabnące zainteresowanie kibiców wydarzeniami sportowymi odbywającymi się w Sosnowcu.

Kompleks uczestniczył także w ogólnopolskim projekcie „Dobre praktyki w zakresie dostępności obiektów sportowych dla osób z niepełnosprawnościami”, realizowanym przez Polski Komitet Paraolimpijski we współpracy z Fundacją Neuron+. Raport opracowany na podstawie analizy 12 obiektów sportowych w Polsce uwzględnił ArcelorMittal Park w gronie prestiżowych obiektów, obok m.in. PGE Narodowego w Warszawie, Tauron Areny Kraków, Ergo Areny w Trójmieście oraz PreZero Areny Gliwice.

Pod koniec roku Spółka Zagłębiowski Park Sportowy sp. z o.o. została uhonorowana przez Państwową Inspekcję Pracy, zajmując III miejsce w wojewódzkim konkursie „Pracodawca – Organizator Pracy Bezpiecznej”. Wyróżnienie to stanowi potwierdzenie konsekwentnie realizowanej polityki w zakresie bezpieczeństwa i higieny pracy oraz odpowiedzialnego zarządzania organizacją.

XXV. BUDUJEMY DLA WAS²²

Dzięki konsekwentnie prowadzonej polityce rozwoju Sosnowiec dzień po dniu staje się miejscem przyjaznym dla każdego, a inwestycje, które pod wspólnym szyldem #BudujemyDlaWas będą służyć poprawie jakości życia obecnym oraz przyszłym pokoleniom Sosnowiczian. Poniżej przedstawiono zestawienie inwestycji będących w fazie projektowej, w trakcie realizacji prac oraz po ich zakończeniu.

Poniżej w tabeli przedstawione zostały inwestycje rozpoczęte, trwające lub zakończone prowadzone przez Gminę Sosnowiec, których realizacja nadzorowana jest przez spółkę Sosnowieckie Inwestycje Sp. z o. o. (stan na dzień 31.12.2025 r.).

L.p.	Nazwa zadania	Postęp realizacji inwestycji
1.	„Przebudowa ul. Marcina Kasprzaka w Sosnowcu”	Zadanie realizowane w formule „buduj” w oparciu o opracowaną dokumentację projektową. Przedmiotem zamówienia była: <ul style="list-style-type: none">- rozbudowa skrzyżowania ul. Braci Mieroszewskich z ul. Kasprzaka wraz z rozbudową ul. Kasprzaka w zakresie:- zmiany geometrii istniejącego skrzyżowania;- rozbudowy fragmentu ul. Kasprzaka na odcinku ok. 70 m z poszerzeniem jezdni do szerokości 5 m;- budowie murów oporowych po obu stronach jezdni;- budowie opaski z kostki betonowej wzdłuż jezdni;- przebudowie istniejących ciągów pieszych i wjazdów z kostki betonowej;- budowie/przebudowie oświetlenia ulicznego;- budowie kanalizacji deszczowej;- przebudowie/zabezpieczeniu kolidującego uzbrojenia terenu (sieć wodociągowa, kanalizacja sanitarna);- zmiany organizacji ruchu. Zadanie zostało zrealizowane.
2.	„Remont fragmentu ul. Suchej Małobądzkiej, Lwowskiej i Gospodarczej w Sosnowcu”	Zadanie obejmowało: <ul style="list-style-type: none">- wymianę przykanalików wraz z wpustami ulicznymi,- wymianę warstw bitumicznych (w-wę wiążącą i ścieralną) na długości 970 m.- wymianę krawężników wraz z wymianą nawierzchni drogi dla pieszych. Zadanie zostało zrealizowane

²² Źródło: Wydział Inwestycji i Spółka Sosnowieckie Inwestycje Sp. z o. o.

Raport o stanie Gminy Sosnowiec za 2025 rok

3.	„Rozbudowa i przebudowa DK 94 w Sosnowcu Etap II”	<p>W ramach zadania realizowane są poniższe zakresy: Opracowanie dokumentacji projektowej oraz pełnienie nadzoru autorskiego dla budowy pasa włączenia i wyłączenia na ciągu drogi DK94</p> <p>Etap 2.1 Rozbudowa odcinka al. Zagłębia dąbrowskiego (DK94) – odcinek na wysokości wyjazdu z centrum Handlowego przy ROD.</p> <p>Etap 2.2 Przebudowa odcinka al. Zagłębia Dąbrowskiego (DK94) - dotyczy budowy pasa do skrętu w prawo, z DK94 do ul. Północnej -planowany termin uzyskania przyjęcia zgłoszenia - styczeń 2026 r.</p> <p>Etap 2.3. Budowa odcinka drogi publicznej do połączenia z al. Zagłębia Dąbrowskiego (DK94) w Sosnowcu - dotyczy ul. Północnej N wraz z budową dojazdu do ROD. Planowany termin uzyskania decyzji pozwolenia na budowę -styczeń 2026 r.</p> <p>Opracowanie dokumentacji projektowej oraz pełnienie nadzoru autorskiego dla zadania pn.: „Budowa kładki dla pieszych nad al. Zagłębia Dąbrowskiego (DK94) – trwają prace projektowe. Planowany termin uzyskania pozwolenia na budowę - 1 kw. 2026.</p> <p>Opracowanie dokumentacji projektowej oraz pełnienie nadzoru autorskiego dla zadania pn.: „Rozbudowa al. Zagłębia Dąbrowskiego (DK-94) w Sosnowcu od węzła Będzińska do obszaru skrzyżowania z ul. Północną wraz z rozbudową obiektów inżynierskich w ramach, których zostanie opracowana dokumentacja projektowa.</p> <p>Planowany termin ogłoszenia postępowania przetargowego na wybór wykonawcy prac projektowych – styczeń 2026 r. Czasookres opracowania dokumentacji 24 miesiące.</p>
4.	„Adaptacja pomieszczeń w ZSO nr 5 przy ul. Bohaterów Monte Cassino w Sosnowcu”	<p>Adaptacja pomieszczeń w segmentach przedszkola, szkół i ośrodka obejmuje:</p> <ul style="list-style-type: none"> - cyklinowanie parkietów, - wymiana wykładzin, - malowanie pomieszczeń, - montaż nowych ościeżnic z drzwiami, - remont łazienek. <p>Zakończono opracowanie dokumentacji projektowej.</p>
5.	„Budowa żłobka miejskiego przy ul. Kukulek w Sosnowcu”	<p>Zakres zadania obejmuje budowę parterowego, niepodpiwniczonego budynku z dachem płaskim, o funkcji żłobka miejskiego wraz z niezbędną infrastrukturą techniczną. Budynek wyposażony zostanie w następujące instalacje wewnętrzne – wody, kanalizacji sanitarnej i deszczowej, CO, wentylacji, elektryczne i teletechniczne oraz instalacji gazowej.</p> <p>W budynku zaprojektowano 6 oddziałów żłobka dla 145 dzieci - 5 grup po 25 dzieci (dzieci pow. 1,5 r.ż.) i 1 grupa dla 20 podopiecznych (do 1,5 r.ż.).</p> <p>Budynek został podzielony na 3 segmenty – 2 z nich przeznaczone zostały dla funkcjonowania żłobka, 3 zawiera zaplecze kuchenne. Całość połączona została strefą komunikacji z kontrolą dostępu.</p> <p>Wykonawca wykonał: wykop pod fundamenty, podkłady betonowe, ławy i ściany fundamentowe, izolacje przeciwwilgociowe fundamentów, rozprowadzenie instalacji podposadzkowych, ściany parteru. Wykonawca jest w trakcie wykonania kanalizacji sanitarnej i deszczowej zewnętrznej, robót żelbetowych wieńcy oraz w trakcie montażu płyt stropowych.</p> <p>Termin zakończenia robót 15 czerwca 2026 r. termin oddania do użytkowania lipiec 2026 r</p>

Raport o stanie Gminy Sosnowiec za 2025 rok

		Zadanie jest objęte dofinansowaniem w ramach Programu rozwoju instytucji opieki nad dziećmi w wieku do lat 3 „MALUCH+” 2022-2029
6.	"Przebudowa skrzyżowania ul. Wojska Polskiego z ul. Traugutta w Sosnowcu"	Zadanie zakończone. Zadanie obejmowało budowę skrzyżowania o ruchu okrężnym. Wykonano pełną konstrukcję jezdni w ciągu ul. Wojska Polskiego oraz ul Traugutta, doświetlono przejazd dla pieszych i rowerów przez ul. Traugutta.
7.	„Rozbudowa skrzyżowania ul. Wileńskiej z ul. Łukasiewicza i ul. Minerów w Sosnowcu"	Przedmiotem zamówienia była rozbudowa skrzyżowania ul. Wileńskiej z ul. Łukasiewicza i Minerów polegająca m.in. na: - budowie ronda w miejscu istniejącego skrzyżowania czterowłotowego, wraz z bypassem, w kierunku ul. Minerów; - budowie dwóch zatok autobusowych; - przebudowie/budowie ciągów pieszych i wjazdów z kostki betonowej; - budowie/przebudowie oświetlenia ulicznego wraz z doświetleniem przejść dla pieszych; - przebudowie/budowie/likwidacji kanalizacji deszczowej - przebudowie przepustu pod ul. Minerów; - przebudowie/zabezpieczeniu kolidującego uzbrojenia terenu (sieć wodociągowa, telekomunikacyjna). Zadanie zostało zrealizowane. Zadanie było objęte dofinansowaniem w ramach Rządowego Funduszu Rozwoju Dróg oraz Rządowego Funduszu Polski Ład Inwestycje Strategiczne
8.	Kompleksowa przebudowa dróg na terenie gminy Sosnowiec" w tym:	
8.1.	„Przebudowa ul. Orlej, ul. Parkowej, ul. Wawel w Sosnowcu"	Zadanie obejmowało: przebudowę ul. Orlej, ul. Parkowej, ul. Grota Roweckiego, ul. Wawel na odcinku od skrzyżowania z ul. Staropogońskiej do skrzyżowania z ul. Barbary, a w tym: wymianę nawierzchni jezdni, budowę doświetlenia przejść dla pieszych, budowę kanału technologicznego, przebudowę zatok autobusowych, budowę miejsc postojowych, zagospodarowanie parkingu przed przychodnią, odcinkową wymianę krawężników, budowę ronda na skrzyżowaniu ul. Wawel z ul. Barbary. Zadanie zostało zrealizowane. Zadanie było objęte dofinansowaniem w ramach Rządowego Funduszu Polski Ład: Program Inwestycji Strategicznych.
8.2.	„Rozbudowa skrzyżowania ul. Lenartowicza z Al. Paderewskiego w Sosnowcu"	Zadanie obejmowało: budowę ronda na skrzyżowaniu ul. Lenartowicza z ul. Paderewskiego, budowę drogi dla rowerów, budowę drogi dla pieszych, budowę oświetlenia, budowę odwodnienia budowa/przebudowa zjazdów, budowę miejsc postojowych, wykonanie nasadzeń. Zadanie zostało zrealizowane. Zadanie było objęte dofinansowaniem w ramach Rządowego Funduszu Polski Ład: Program Inwestycji Strategicznych.
8.3.	„Rozbudowa ul. Gen. Mariusza Zaruskiego"	Przedmiotem inwestycji była rozbudowa ul. Komorowskiego i Zaruskiego, w tym budowa skrzyżowań z ruchem okrężnym, budowa drogi dla rowerów, budowa drogi dla pieszych, budowa odwodnienia, budowa oświetlenia, montaż elementów małej architektury, wykonanie nasadzeń zieleni izolacyjnej oraz wykonanie monitoringu miejskiego. Zadanie zostało zrealizowane. Zadanie było objęte dofinansowaniem w ramach Rządowego Funduszu Polski Ład: Program Inwestycji Strategicznych.
9.	"Budowa metropolitalnej drogi rowerowej nr 1 i nr 7 w Sosnowcu w ramach projektu Zrównowazona, inteligentna mobilność - kluczem do transformacji regionu - Etap 2"	GZM otrzymał Dofinansowanie z Funduszu na rzecz Sprawiedliwej Transformacji w ramach programu Fundusze Europejskie dla Śląskiego 2021-2027: Gmina Sosnowiec jako Partner Projektu jest odpowiedzialna za budowę metropolitalnych dróg rowerowych na terenie miasta Sosnowca, w trzech lokalizacjach:

Raport o stanie Gminy Sosnowiec za 2025 rok

		<ul style="list-style-type: none"> - Metropolitalna droga rowerowa nr 1 (odcinek 1) od ul. Piłsudskiego w rejonie skrzyżowania z ul. Kresową wzdłuż S86 do wysokości istniejących obiektów nad S86, następnie śladem dawnej linii kolejowej wzdłuż ulicy Wiązowej oraz Sedlaka, aż do centrum Sosnowca do skrzyżowania ul. Orlej z ul. Gen. Grota – Roweckiego, - Metropolitalna droga rowerowa nr 7 (odcinek nr 2) od połączenia z odcinkiem 1 i 4 w sąsiedztwie obiektów nad S86, w kierunku północnym wzdłuż S86 do ul. Gen. Grota-Roweckiego, ul. Małobądzkiej, a dalej wzdłuż DK86 i DK94 do ul. Będzińskiej, - Metropolitalna droga rowerowa nr 7 (odcinek nr 4) od połączenia z odcinkiem 1 i 2 w sąsiedztwie obiektów nad S86, w kierunku północno – zachodnim wzdłuż ul. Stalowej do skrzyżowania ul. Gen. Grota-Roweckiego z ul. Okólną, a dalej wzdłuż ul. Gen. Grota Roweckiego do granicy z Czeladzią. <p>Trwa postępowanie przetargowe na wybór wykonawcy robót.</p>
10.	„Budowa drogi łączącej ul. Wiązową z ul. Gospodarczą w Sosnowcu wraz przebudową istniejącej części Gospodarczej oraz przebudową ul. Siennej”	<p>Zadanie obejmowało:</p> <ul style="list-style-type: none"> - przebudowę ul. Siennej, tj.: wymianę nawierzchni jezdni, wymianę nawierzchni dróg dla pieszych, wymianę krawężników, budowę wjazdów, budowę kanału technologicznego - przebudowę ul. Gospodarczej na odcinku od skrzyżowania z ul. Grota Roweckiego do cmentarza żydowskiego, tj.: wymianę nawierzchni jezdni, przebudowę dróg dla pieszych, budowę wjazdów do posesji, wymianę krawężników, wykonanie utwardzenia pobocza z płyt ażurowych, demontaż starego i budowę nowego oświetlenia ulicznego, budowę wyniesionych skrzyżowań, budowę kanału technologicznego i kanalizacji deszczowej - budowę ok. 100 m nowej drogi łączącej ul. Wiązową z ul. Gospodarczą, a w tym: budowę drogi dla pieszych, budowę kanalizacji deszczowej i kanału technologicznego, budowę ronda na skrzyżowaniu ul. Wiązowej z ul. Grabową, budowę oświetlenia ulicznego, budowę muru oporowego. <p>Zadanie zostało zrealizowane.</p> <p>Zadanie było objęte dofinansowaniem w ramach Rządowego Funduszu Polski Ład: Program Inwestycji Strategicznych oraz Rządowego Funduszu Rozwoju Dróg</p>
11.	„Rozbudowa fragmentu ul. Jana Długosza w Sosnowcu”	<p>Zadanie obejmowało przebudowę ul. Długosza na odcinku od istniejącego ronda na skrzyżowaniu do Makro do skrzyżowania z ul. Komuny Paryskiej, a w tym:</p> <ul style="list-style-type: none"> - przebudowę istniejącego ronda poprzez wymianę nawierzchni jezdni, krawężników, - budowę ronda na skrzyżowaniu ul. Długosza z ul. Komuny Paryskiej, - przebudowę dróg dla pieszych, - budowę drogi dla rowerów, - budowę peronu autobusowego wraz z wymianą wiaty przystankowej, - budowę kanalizacji deszczowej, oświetlenia ulicznego, doświetlenia przejść dla pieszych, kanału technologicznego, - budowę muru oporowego. <p>Zadanie zostało zrealizowane.</p> <p>Zadanie było objęte dofinansowaniem w ramach Rządowego Funduszu Polski Ład: Program Inwestycji Strategicznych.</p>
12.	Kompleksowa termomodernizacja placówek oświatowych w Gminie Sosnowiec w tym: Termomodernizacja obiektu SP nr 6 przy ul. Wawel 13 w Sosnowcu	<p>W ramach zadania zostanie wykonane:</p> <ul style="list-style-type: none"> - remont attyk. - docieplenie stropodachów, docieplenie fundamentów, wykonanie drenażu opaskowego iniekcja ścian fundamentowych.

Raport o stanie Gminy Sosnowiec za 2025 rok

		<ul style="list-style-type: none"> - wymiana stolarki okiennej, wymiana drzwi zewnętrznych, wykonanie nowej instalacji odgromowej. - skucie głuchych tynków na elewacji oraz zrekonstruowanie ich. - kompleksowa wymiana pionów kanalizacyjnych. - montaż mikro instalacji fotowoltaicznej. - modernizacja instalacji wody bytowej z podziałem jej. <p>Trwa postępowanie przetargowe na roboty budowlane. Zadanie jest objęte dofinansowaniem w ramach programu Fundusze Europejskie dla Śląska 2021-2027 – Fundusze Europejskie na zielony rozwój.</p>
13.	Kompleksowa termomodernizacja placówek oświatowych w Gminie Sosnowiec w tym: Termomodernizacja Szkoły Podstawowej nr 10 ul. Władysława Reymonta 36 w Sosnowcu	<p>W ramach zadania zostanie wykonane:</p> <ul style="list-style-type: none"> - docieplenie stropodachów - docieplenie elewacji docieplenie fundamentów - remont poszycia dachowego wraz z czapami kominów - wykonanie drenażu opaskowego, wymiana stolarki okiennej - wymiana drzwi zewnętrznych - wykonanie nowej instalacji odgromowej - kompleksowa wymiana pionów kanalizacyjnych - montaż mikro instalacji fotowoltaicznej - modernizacja instalacji wody bytowej z podziałem jej. <p>Trwa postępowanie przetargowe na roboty budowlane. Zadanie jest objęte dofinansowaniem w ramach programu Fundusze Europejskie dla Śląska 2021-2027 – Fundusze Europejskie na zielony rozwój.</p>
14.	„Kompleksowa termomodernizacja budynku Szkoły Podstawowej nr 11 w Gminie Sosnowiec OSI”, w tym środki z Ochrony Środowiska	<p>W ramach zadania zostanie wykonane:</p> <ul style="list-style-type: none"> - docieplenie stropodachów - docieplenie elewacji docieplenie fundamentów - remont poszycia dachowego wraz z czapami kominów - wykonanie drenażu opaskowego, wymiana stolarki okiennej - wymiana drzwi zewnętrznych - wykonanie nowej instalacji odgromowej - kompleksowa wymiana pionów kanalizacyjnych - montaż mikro instalacji fotowoltaicznej - modernizacja instalacji wody bytowej z podziałem jej. <p>Trwa postępowanie przetargowe na roboty budowlane. Zadanie jest objęte dofinansowaniem w ramach programu Fundusze Europejskie dla Śląska 2021-2027 – Fundusze Europejskie na zielony rozwój.</p>
15.	Kompleksowa termomodernizacja placówek oświatowych w Gminie Sosnowiec w tym: Termomodernizacja Szkoły Podstawowej nr 18 ul. Przyjaciół Żołnierza 1 w Sosnowcu	<p>W ramach zadania zostanie wykonane:</p> <ul style="list-style-type: none"> - docieplenie stropodachów - docieplenie elewacji docieplenie fundamentów - remont poszycia dachowego wraz z czapami kominów - wykonanie drenażu opaskowego, wymiana stolarki okiennej - wymiana drzwi zewnętrznych - wykonanie nowej instalacji odgromowej - kompleksowa wymiana pionów kanalizacyjnych - montaż mikro instalacji fotowoltaicznej - modernizacja instalacji wody bytowej z podziałem jej. <p>Trwa postępowanie przetargowe na roboty budowlane. Zadanie jest objęte dofinansowaniem w ramach programu Fundusze Europejskie dla Śląska 2021-2027 – Fundusze Europejskie na zielony rozwój.</p>
16.	„Budowa boiska wielofunkcyjnego przy Szkole podstawowej nr 33 w Sosnowcu”	<p>Zadanie obejmuje wykonanie szkolnego boiska wielofunkcyjnego przy SP nr 33 wraz z dostawą i montażem infrastruktury sportowej, elementów małej architektury, utwardzeniem terenu oraz wykonania oświetlenia i monitoringu boiska.</p> <p>W 2025 r. na realizację zadania uzyskano dofinansowanie zewnętrzne w ramach programu Sportowa Polska 2024 – Ministerstwa Sportu i Turystyki.</p>

Raport o stanie Gminy Sosnowiec za 2025 rok

		Trwa przygotowanie postępowania przetargowego na realizację robót budowlanych.
17.	Termomodernizacja 8 obiektów edukacyjnych część I –	Termomodernizacja SP nr 1, nr 3, nr 23 i nr 36 w Sosnowcu
17.1.	Szkoła Podstawowa nr 1	<p>W ramach zadania zostały wykonane między innymi:</p> <ul style="list-style-type: none"> - remont pokrycia dachowego - remont elewacji - docieplenie ścian fundamentowych - remont instalacji odgromowej - wymiana stolarki okiennej i drzwiowej - remont instalacji C.O. - remont schodów i podjazdu dla niepełnosprawnych. <p>Zadanie zostało zrealizowane. Zadanie było objęte dofinansowaniem w ramach programu Rządowy Fundusz Polski Ład: Program Inwestycji Strategicznych.</p>
17.2.	Szkoła Podstawowa nr 3	<p>W ramach zadania zostały wykonane między innymi:</p> <ul style="list-style-type: none"> - pokrycie dachu wraz z ociepleniem - docieplenie ścian zewnętrznych - izolacja ścian fundamentowych - remont schodów i pochylni - remont instalacji sanitarnej - remont instalacji C.O. - remont instalacji elektrycznej - wykonanie instalacji wentylacji mechanicznej - remont w zakresie technologii basenu. <p>Zadanie zostało zrealizowane. Zadanie było objęte dofinansowaniem w ramach programu Rządowy Fundusz Polski Ład: Program Inwestycji Strategicznych.</p>
17.3.	Szkoła Podstawowa nr 23	<p>W ramach zadania zostały wykonane między innymi:</p> <ul style="list-style-type: none"> - remont pokrycia dachowego - remont elewacji - docieplenie ścian fundamentowych - remont instalacji odgromowej - wymiana stolarki okiennej i drzwiowej - remont instalacji c.o. - remont wentylacji. <p>Zadanie zostało zrealizowane. Zadanie było objęte dofinansowaniem w ramach programu Rządowy Fundusz Polski Ład: Program Inwestycji Strategicznych.</p>
17.4.	Szkoła Podstawowa nr 36	<p>W ramach zadania zostały wykonane między innymi:</p> <ul style="list-style-type: none"> - remont pokrycia dachowego - remont elewacji - docieplenie ścian fundamentowych - remont instalacji odgromowej - wymiana stolarki okiennej i drzwiowej - remont instalacji c.o. - remont instalacji hydrantowej - remont wentylacji - remont schodów zewnętrznych. <p>Zadanie zostało zrealizowane. Zadanie było objęte dofinansowaniem w ramach programu Rządowy Fundusz Polski Ład: Program Inwestycji Strategicznych.</p>
18.	Modernizacja bazy rekreacyjno-sportowej przy Szkole Podstawowej nr 4 w Sosnowcu	<p>Zadanie obejmowało remont sali gimnastycznej, pomieszczeń szatni dla dziewcząt i chłopców oraz korytarza (odbicie gładkich tynków, uzupełnienie tynków, malowanie ścian i sufitów, wymiana grzejników c.o., wymiana opraw oświetleniowych na sali gimnastycznej i w pomieszczeniach szatni oraz korytarzu, dostawa i montaż wyposażenia sali gimnastycznej).</p>

Raport o stanie Gminy Sosnowiec za 2025 rok

		Zadanie zostało zrealizowane.
19.	"Modernizacja bazy sportowej przy Szkole Podstawowej nr 36 w Sosnowcu ul. Czołgistów 12"	Realizacja inwestycji obejmowała wykonanie robót budowlanych związanych z wymianą nawierzchni wchodzących w skład ORLIKA boisk szkolnych tj. boiska ze syntetycznej trawy do piłki nożnej i boiska wielofunkcyjnego o nawierzchni poliuretanowej oraz dostawę i montaż infrastruktury sportowej (kosze do koszykówki, bramki, piłko chwyty itp.) Zadanie zostało zrealizowane. Zadanie było objęte dofinansowaniem w ramach programu Rządowy Fundusz Polski Ład: Program Inwestycji Strategicznych.
20.	Termomodernizacja 8 obiektów edukacyjnych -część II	-Termomodernizacja PM nr.5 i nr.40 w Sosnowcu.
20.1.	Przedszkole Miejskie nr 5	W ramach zadania zostały wykonane między innymi: - docieplenie ścian fundamentowych - remont elewacji - docieplenie dachu - remont schodów zewnętrznych oraz wykonanie pochylni dla niepełnosprawnych - prace związane z zagospodarowaniem terenu - remont instalacji c.o. - wykonanie instalacji wentylacji mechanicznej. Zadanie zostało zrealizowane. Zadanie było objęte dofinansowaniem w ramach programu Rządowy Fundusz Polski Ład: Program Inwestycji Strategicznych.
20.2.	Przedszkole Miejskie nr 40	W ramach zadania zostały wykonane między innymi: - remont pokrycia dachowego - remont elewacji - remont instalacji C.O. - docieplenie ścian fundamentowych - remont instalacji odgromowej - remont instalacji hydrantowej - remont schodów - budowa pochylni dla niepełnosprawnych - zagospodarowanie terenu. Zadanie zostało zrealizowane. Zadanie było objęte dofinansowaniem w ramach programu Rządowy Fundusz Polski Ład: Program Inwestycji Strategicznych.
21.	„Kompleksowa termomodernizacja placówek oświatowych w Gminie Sosnowiec w tym: „Termomodernizacja Przedszkola Miejskiego nr 34 ul. Kryptologów 1 w Sosnowcu”	W ramach zadania zostanie wykonane: - docieplenie stropodachów, - docieplenie elewacji, docieplenie fundamentów, - remont poszycia dachowego wraz z czapami kominów, - wykonanie drenażu opaskowego, wymiana stolarki okiennej, wymiana drzwi zewnętrznych - wykonanie nowej instalacji odgromowej, - kompleksowa wymiana pionów kanalizacyjnych, - montaż mikro instalacji fotowoltaicznej, - modernizacja instalacji wody bytowej z podziałem jej. Trwa postępowanie przetargowe na roboty budowlane. Zadanie jest objęte dofinansowaniem w ramach programu Fundusze Europejskie dla Śląska 2021-2027 – Fundusze Europejskie na zielony rozwój.
22.	Przebudowa budynku CKZiU ul Wawel 1 w Sosnowcu	Opracowana została dokumentacja projektowa – kosztorysowa obejmująca swym zakresem projekt budowlany i techniczny z podziałem na branże, wykonanie przedmiaru i kosztorysu inwestorskiego, wykonanie STWiOR, wykonanie projektu organizacji prowadzenia robót budowlanych. W ramach dokumentacji wykonano projekt wzmocnienia fundamentów, izolację ścian fundamentowych do linii terenu oraz wymianę

Raport o stanie Gminy Sosnowiec za 2025 rok

		okienek piwnicznych i prace naprawcze po istniejących spēkaniach ścian wykazane w ekspertyzie technicznej.
23.	Termomodernizacja 8 obiektów edukacyjnych -część III	Termomodernizacja LO nr VI i nr IX w Sosnowcu.
23.1.	Liceum Ogólnokształcące nr VI	<p>W ramach zadania zostały wykonane między innymi:</p> <ul style="list-style-type: none"> - remont elewacji - remont instalacji C.O. - docieplenie ścian fundamentowych - remont instalacji odgromowej - remont schodów - budowa pochylni dla niepełnosprawnych. <p>Zadanie zostało zrealizowane. Zadanie było objęte dofinansowaniem w ramach programu Rządowy Fundusz Polski Ład: Program Inwestycji Strategicznych.</p>
23.2.	Liceum Ogólnokształcące nr IX	<p>W ramach zadania zostały wykonane między innymi:</p> <ul style="list-style-type: none"> - docieplenie ścian fundamentowych - remont elewacji - docieplenie dachu - remont schodów zewnętrznych oraz wykonanie pochylni dla niepełnosprawnych - prace związane z zagospodarowaniem terenu - remont instalacji c.o. - remont instalacji hydrantowej - wykonanie instalacji wentylacji mechanicznej. <p>Zadanie zostało zrealizowane. Zadanie było objęte dofinansowaniem w ramach programu Rządowy Fundusz Polski Ład Program Inwestycji Strategicznych</p>
24.	"Modernizacja i przebudowa balkonów na elewacji frontowej oraz modernizacja i przebudowa instalacji wentylacji w DPS nr 1 w Sosnowcu w ramach zadania "Modernizacja infrastruktury w Domu Pomocy Społecznej nr 1 i 2 w Sosnowcu"	<p>Przebudowa balkonów na elewacji frontowej w DPS nr 1. Inwestycja polegała na modernizacji i renowacji płyt żelbetonowych balkonowych wraz z nowymi balustradami od strony frontowej, a także roboty elewacyjne polegające na oczyszczeniu i nałożeniu nowej warstwy malarskiej. Ponadto zakres robót budowlanych obejmował wykonanie nowej pochylni dla osób z niepełnosprawnościami oraz remont schodów wejściowych wraz z zadaszaniem. Zadanie otrzymało dofinansowanie z Rządowego Funduszu Polski Ład.</p> <p>Zadanie w ramach modernizacji i przebudowy wentylacji zostało zakończone i odebrane w grudniu 2025 r. W ramach inwestycji wybudowano wentylację mechaniczną nawiewno - wywiewną w jadalni i w kompleksie kuchennym. Wykonana instalacja obejmowała wykonanie i montaż:</p> <ul style="list-style-type: none"> - dwóch central nawiewno-wywiewnych dla jadalni i kompleksu kuchennego wraz z agregatami skraplającymi, - klimatyzatora ściennego z agregatem skraplającym na potrzeby magazynu produktów żywnościowych, - pięciu okapów kuchennych wyciągowych, - kanałów wentylacji nawiewno - wywiewnej w części jadalni i w kompleksie kuchennym wraz z ich zabudową, - instalacji elektrycznej wraz z rozdzielnicą, - wentylatorów łazienkowych wyciągowych, - konstrukcji wsporczej pod centralne nawiewno-wywiewne, <p>Zadanie zostało zrealizowane. Zadanie było objęte dofinansowaniem w ramach programu Rządowy Fundusz Polski Ład: Program Inwestycji Strategicznych</p>
25.	"Modernizacja ogrodzenia w DPS nr 2 w Sosnowcu w ramach zadania "Modernizacja infrastruktury w Domu Pomocy Społecznej nr 1 i 2 w Sosnowcu"	<p>Realizacja inwestycji obejmowała wykonanie robót budowlanych związanych z wymianą zewnętrznego i wewnętrznego ogrodzenia przy DPS nr 2 wraz utwardzeniem terenu pod wiatę przystankową oraz wykonaniem dwóch wewnętrznych ciągów pieszych i montażem domofonów oraz nowej bramy wjazdowej.</p> <p>Zadanie zostało zrealizowane.</p>

Raport o stanie Gminy Sosnowiec za 2025 rok

		<p>Zadanie było objęte dofinansowaniem w ramach programu Rządowy Fundusz Polski Ład: Program Inwestycji Strategicznych</p>
26.	„Kazimierz Odnowa – rekultywacja terenów pogórnich w gminie Sosnowiec”	<p>Zadanie polega na rekultywacji terenów pogórnich w gminie Sosnowiec.</p> <p>Przedmiot zamówienia obejmuje wykonanie robót w zakresie rekultywacji terenów oraz urządzenie i zagospodarowanie terenu, a także przywrócenie wartości historycznych i kulturowych budynków po byłej kopalni KWK Kazimierz Juliusz wraz z przypisaniem im nowych funkcji użytkowych w oparciu o dokumentację projektową, OPZ, umowę oraz SWZ. Poszczególne budynki będą remontowane, przebudowywane i nadbudowywane zgodnie z zakresem właściwej decyzji o warunkach zabudowy. Roboty budowlane należy zrealizować zgodnie z dokumentacją projektową, opisem przedmiotu zamówienia, warunkami Umowy oraz SWZ.</p> <p>Zespół siedmiu budynków obejmuje roboty w zakresie:</p> <ul style="list-style-type: none"> - B1 oraz B2 - przebudowa i zmiana sposobu użytkowania budynków technicznych na funkcje gastronomiczne, - B3 – budynek stacji ratowniczej – zmiana aranżacji na parterze - B4 - rozbudowa i zmiana sposobu użytkowania wieży wyciągowej na wieżę widokową, - B5, B6, B7 - przebudowa, nadbudowa oraz zmiana sposobu użytkowania budynków administracyjnych na funkcje muzeum, żłobka i przedszkola miejskiego. <p>Trwa realizacja robót budowlanych. Zgodnie z umową termin realizacji 31.05.2027 r.</p> <p>Zadanie jest objęte dofinansowaniem w ramach programu Fundusze Europejskie dla Śląskiego 2021-2027 działanie Ponowne wykorzystanie terenów przemysłowych zdegradowanych, zdegradowanych na cele regionu.</p>
27.	„Modernizacja gospodarki wodno-ściekowej wraz z przebudową ulic w rejonie Ostrów Górniczych w Sosnowcu”	<p>Etap I – zakres zadanie został zrealizowany w kwietniu 2025 r. W etapie I wykonano budowę kanalizacji deszczowej w ul. Maczkowskiej, Niecałej (fragment zakresu), wykonano odtworzenie nawierzchni asfaltobetonowej jezdni oraz wykonano chodnik z kostki brukowej betonowej na odcinku od ul. Niecałej do ul. Leśnej.</p> <p>W etapie II - obecnie realizowanym - zostanie wykonana kanalizacja deszczowa na ul. Niecałej (pozostały zakres), na ul. Maczkowskiej (odcinek przy skrzyżowaniu Maczkowska / Metalowa/Starzyńskiego) oraz na ul. Starzyńskiego. Zostaną odtworzone nawierzchnie jezdni, chodników i wjazdów. Termin zakończenia 05.05.2026 r.</p>
28.	"Utworzenie wielofunkcyjnej przestrzeni aktywności społecznej poprzez adaptację przyległego terenu do Zamku Sieleckiego w Sosnowcu"	<p>Roboty budowlane zostały zakończone oraz odebrane w dniu 12.12.2025 r.</p> <p>Zakres zadania obejmował wykonanie robót budowlanych w zakresie zagospodarowania terenu przyległego do Zamku Sieleckiego m. in.:</p> <ul style="list-style-type: none"> - wykonanie utwardzeń z nawierzchni mineralnych i kraty trawnikowej, - wykonanie oświetlenia zewnętrznego, - wykonanie instalacji elektrycznej, - wykonanie schodów zewnętrznych, terenowych, - nasadzenia zieleni, - wykonanie traktu pieszego z kostki brukowej - dojście do terenu ogrodowo-rekreacyjnego dla osób mających trudności z poruszaniem się oraz dla osób z niepełnosprawnością ruchową poruszających się na wózkach, - wykonanie oraz montaż tablicy promocyjnej. <p>Zadanie zostało zrealizowane.</p> <p>Zadanie było objęte dofinansowaniem w ramach programu Fundusze Europejskie dla Śląskiego 2021-2027 działanie</p>

Raport o stanie Gminy Sosnowiec za 2025 rok

		Zwiększenie roli kultury i turystyki w rozwoju subregionalnym - ZIT
29.	„BALATON reaktywacja, etap 2: miejsca wypoczynkowe, leżaki, pomosty widokowe (BO24/0/26)”	Realizacja zadania obejmowała wykonanie w trybie zaprojektuj i wybuduj zagospodarowania terenu w zakresie pomostów pływającego i lądowego z impregnowanego drewna z modrzewia syberyjskiego, przyłącza elektrycznego doświetlającego pomost lądowy, pieszej alejki mineralnej, nasadzenia drzew, bylin i krzewów oraz dostawy i montażu elementów małej architektury. Ponadto w ramach odrębnego zadania wykonano badania osadów i dna w strefie przybrzeżnej zbiornika Balaton w Sosnowcu w celu określenia możliwości wykonania basenów pływających zawieszonych przy pomostach. Zadanie zostało zrealizowane.
30.	„Ostrowiecki Rozbrykaniec. Miejsce spotkań, zabaw i integracji w Ostrowach Górniczych (BO25/V/7)”	Realizacja inwestycji w trybie „zaprojektuj i wybuduj” obejmującej wykonanie: rozbudowy istniejącego placu zabaw o dodatkowe urządzenia zabawowe, nawierzchnię bezpieczną oraz nasadzenia roślin drzew i krzewów. Opracowano dokumentację projektową, a następnie przekazano teren budowy. Wykonawca rozpoczął realizację robót w zakresie przygotowania terenu. Opóźnienia w realizacji pozostałego zakresu robót budowlanych objętych inwestycją, wykraczające poza termin obowiązywania umowy spowodowały naliczenie kar umownych oraz przygotowanie odstąpienia od realizacji umowy z winy Wykonawcy.
31.	„Witajcie w naszej bajkotece! Wymarzony plac zabaw i zmodernizowana biblioteka (BO25/I/12)”	Zakres zadania obejmował wykonanie ogrodzonego placu zabaw wraz z nawierzchnią bezpieczną w miejscu starego placu zabaw o konstrukcji drewnianej, dostawę i montaż elementów małej architektury i wykonanie rozbudowy miejskiej sieci oświetleniowej o dodatkowy punkt oświetleniowy. Zadanie zostało zrealizowane.
32.	„Sensoryczny ogród nauki i zabawy u Brzechwy. Zakup książek i doposażenie Biblioteki Miejskiej Filia nr 11 (BO/25/0/16)”	Zakres zadania obejmował wykonanie placu zabaw wraz z nawierzchnią bezpieczną na terenie PM nr 31 przy ul. Gałczyńskiego oraz dostawę i montaż elementów małej architektury i nasadzenia roślin ozdobnych. Zadanie zostało zrealizowane.
33.	„Budowa placu zabaw przy ul. Moniuszki / Dziewiczej, czyli uśmiech Bąbelka (BO/25/I/1)”	Zakres zadania obejmował wykonanie ogrodzonego placu zabaw wraz z nawierzchnią bezpieczną, dostawę i montaż elementów małej architektury i nasadzenia roślin ozdobnych oraz wykonanie utwardzonego dojazdu do obiektu. Zadanie zostało zrealizowane.
34.	„Wybieg dla psów w dzielnicy Pogoń (BO25/I/5)”	Realizacja inwestycji w trybie zaprojektuj i wybuduj obejmująca wykonanie: ogrodzonego wybiegu dla psów wyposażonego w urządzenia sprawnościowe dla psów wraz z wykonaniem utwardzonych dojazdów oraz nasadzenia roślin ozdobnych. Opracowano dokumentację projektową, a następnie przekazano teren budowy. Wykonawca rozpoczął realizację robót w zakresie przygotowania terenu. Opóźnienia w realizacji pozostałego zakresu robót budowlanych objętych inwestycją, wykraczające poza termin obowiązywania umowy spowodowały naliczenie kar umownych oraz przygotowanie odstąpienia od realizacji umowy z winy Wykonawcy.
35.	„Bulwar Czarnej Przemszy: ogród relaksacyjny (BO25/II/14)”	Realizacja inwestycji w trybie zaprojektuj i wybuduj obejmująca wykonanie: zagospodarowania terenu po dawnym parku zabytkowym przy ul. 1 Maja w zakresie alejek mineralnych, montażu małej architektury i nasadzeń roślin ozdobnych. Z uwagi na opóźnienia w wydawaniu decyzji administracyjnych przez ŚWKZ, termin realizacji inwestycji został wydłużony do końca marca 2026 r.
36.	„Zielonogórska Strefa rekreacji (BO25/III/10,21)”	Zakres zadania obejmował wykonanie ogrodzonego placu zabaw oraz strefy do ćwiczeń street workout na nawierzchni

Raport o stanie Gminy Sosnowiec za 2025 rok

		bezpiecznej, utwardzonych ciągów pieszych, dostawę i montaż elementów małej architektury oraz nasadzenia roślin ozdobnych. Zadanie zostało zrealizowane.
37.	„Dziecięcy zakątek -plac zabaw w rejonie Dańdówki Skrzyżowanie (BO25/IV/18)	Zakres zadania obejmował wykonanie ogrodzonego placu zabaw na nawierzchni bezpiecznej wraz z utwardzonym dojściem do obiektu oraz nasadzenia roślin ozdobnych. Zadanie zostało zrealizowane.
38.	„Bulwar Czarnej Przemysy – Park edukacyjno – przyrodniczy (BO23/VI/5)	Zakres zadania obejmował wykonanie zagospodarowania terenu w zakresie pieszych ciągów komunikacyjnych, zabudowy elementów małej architektury oraz nasadzeń roślin ozdobnych. Zadanie zostało zrealizowane.
39.	„Kompleksowa termomodernizacja budynku Szkoły Podstawowej nr 29 w Gminie Sosnowiec OSI”	Zadanie obejmuje: - docieplenie stropodachów - docieplenie elewacji docieplenie fundamentów - remont poszycia dachowego wraz z czapami kominów - wykonanie drenażu opaskowego, wymiana stolarki okiennej - wymiana drzwi zewnętrznych - wykonanie nowej instalacji odgromowej - kompleksowa wymiana pionów kanalizacyjnych - montaż mikroinstalacji fotowoltaicznej - modernizacja instalacji wody bytowej z podziałem jej. Trwa postępowanie przetargowe na roboty budowlane. Zadanie jest objęte dofinansowaniem w ramach programu Fundusze Europejskie dla Śląskiego 2021-2027 działanie Efektywność energetyczna budynków użyteczności publicznej.
40.	„Kompleksowa termomodernizacja budynku Szkoły Podstawowej nr 20 w Gminie Sosnowiec OSI”	Zadanie obejmuje: - docieplenie stropodachów - docieplenie elewacji docieplenie fundamentów - remont poszycia dachowego wraz z czapami kominów - wykonanie drenażu opaskowego, wymiana stolarki okiennej - wymiana drzwi zewnętrznych - wykonanie nowej instalacji odgromowej - kompleksowa wymiana pionów kanalizacyjnych - montaż mikroinstalacji fotowoltaicznej - modernizacja instalacji wody bytowej z podziałem jej. Trwa postępowanie przetargowe na roboty budowlane. Zadanie jest objęte dofinansowaniem w ramach programu Fundusze Europejskie dla Śląskiego 2021-2027 działanie Efektywność energetyczna budynków użyteczności publicznej.
41.	„Budowa sieci kanalizacji deszczowej wraz z przebudową drogi w rejonie ulic Aleksandra Fredry i Nowej w Sosnowcu”	Zakres zadania obejmuje wykonanie kanalizacji deszczowej oraz robót budowlanych na ul. Aleksandra Fredry, ul. Nowej, ul. Anki Kowalskiej (fragment), ul. Broniewskiego (budowa chodnika). Etap I: trwa realizacja robót budowlanych. Etap II: trwa postępowanie przetargowe na wybór Wykonawcy robót budowlanych.
42.	„Rewitalizacja Sztolni Górniczej przy Szkole Podstawowej nr 15 w Sosnowcu”	W wyniku ogłoszonego konkursu architektonicznego na Przebudowę Centrum wpłynęły 4 opracowania studialne. Konkurs został unieważniony z uwagi na brak spełnienia warunków konkursu.
43.	„Modernizacja Szkoły Podstawowej nr 8 ul Teatralna 8 w Sosnowcu”	Opracowano dokumentację projektową w zakresie: - wymianę ogrodzenia - likwidację barier architektonicznych oraz dostosowanie obiektu do potrzeb osób z niepełnosprawnościami - roboty konstrukcyjno-budowlane, w tym izolacje, docieplenia oraz termomodernizacja przegród zewnętrznych - roboty elewacyjne, dachowe i wykończeniowe - remont i przebudowa schodów, pochylni, balustrad - wymiana stolarki okiennej i drzwiowej - roboty odtworzeniowe nawierzchni oraz zagospodarowanie terenu

Raport o stanie Gminy Sosnowiec za 2025 rok

		<ul style="list-style-type: none"> - modernizacja i wymiana instalacji wodociągowych, kanalizacyjnych oraz centralnego ogrzewania - modernizacja węzła cieplnego i przyłączy ciepłowniczych - wykonanie systemów odwodnienia i drenażu - modernizacja oraz wykonanie instalacji wentylacyjnych - zagospodarowanie i wykorzystanie wód opadowych - modernizacja i przebudowa instalacji elektrycznych zewnętrznych - wymiana rozdzielni elektrycznych oraz montaż urządzeń zabezpieczających - wymiana instalacji oświetleniowych - wymiana instalacji odgromowej oraz głównego wyłącznika prądu - przebudowa i naprawa infrastruktury podziemnej - prace związane z retencją i odprowadzeniem wód opadowych <p>Zadanie zostanie zgłoszone do dofinansowania w ramach Funduszy Europejskich dla Śląskiego</p>
44.	„Modernizacja Instalacji Szkoły Podstawowej nr 46 ul. Gwiezdna 2 w Sosnowcu”	<p>Zadanie obejmuje:</p> <ul style="list-style-type: none"> - przygotowanie oraz malowanie ścian i sufitów korytarza oraz szatni w części przyziemia, - przygotowanie oraz malowanie ścian i sufitów na klatce schodowej nr 1 i nr 2, - salach gimnastycznych (małej i dużej) - wymiana wentylatorów dachowych, - wymiana monitoringu. <p>Trwa postępowanie przetargowe na roboty budowlane.</p>
45.	„Remont dachu przy ul Jodłowej 1 w Sosnowcu”	<p>Zadanie obejmowało:</p> <ul style="list-style-type: none"> - rozebranie ok. 100 m2 dachu drewnianego w miejscu uszkodzenia, - wyprowadzenie ponad dach odpowietrzeń pionów kanalizacji sanitarnej, - wykonanie nowego poszycia dachu z desek zaimpregnowanych, - zamurowanie nieczynnych przewodów wentylacyjnych, - pokrycie dachu papą podkładową, - pokrycie dachu papą wierzchniego krycia, - wywóz i utylizacja odpadów budowlanych. <p>Zadanie zostało zrealizowane.</p>
46.	„Remont Przedszkola Miejskiego nr 44 przy ul. Lubelskiej 49 w Sosnowcu”.	<p>Zadanie obejmowało:</p> <ul style="list-style-type: none"> - wymiana wykładziny w 6 salach, - wykonanie ścianek działowych z karton-gips do 10 sali, - ułożenie płytek na schodach klatki schodowej nr 1 i 2, - wymiana balustrad na klatce schodowej nr 1 i 2, - ułożenie płytek w holu klatki schodowej nr 1, - zszywanie posadzek betonowych. <p>Zadanie zostało zrealizowane</p>
47.	Instalacja odnawialnych źródeł energii na budynkach użyteczności publicznej w Sosnowcu w tym: SP nr 1, nr 3, nr 23, nr 32, nr 33, nr 35, nr 36, nr 39, nr 46, nr 47, ZS nr 2, ZSO nr 5", w tym środki z Ochrony Środowiska	<p>Zadanie obejmowało dobór i montaż paneli fotowoltaicznych (na dachach budynków) wraz z magazynami energii. Zadanie zostało zrealizowane.</p> <p>Zadanie było objęte dofinansowaniem w ramach programu Fundusze Europejskie dla Śląskiego 2021-2027 działanie Efektywność energetyczna budynków użyteczności publicznej.</p>
48.	Instalacja odnawialnych źródeł energii na budynkach użyteczności publicznej w Sosnowcu, w tym: PM nr 5, nr 40, w tym środki z Ochrony Środowiska	<p>Zadanie obejmowało dobór i montaż paneli fotowoltaicznych (na dachach budynków) wraz z magazynami energii. Zadanie zostało zrealizowane.</p> <p>Zadanie było objęte dofinansowaniem w ramach programu Fundusze Europejskie dla Śląskiego 2021-2027 działanie Efektywność energetyczna budynków użyteczności publicznej.</p>
49.	Instalacja odnawialnych źródeł energii na budynkach użyteczności publicznej w Sosnowcu w tym: ZSEil", w tym środki z Ochrony Środowiska	<p>Zadanie obejmowało dobór i montaż paneli fotowoltaicznych (na dachach budynków) wraz z magazynami energii. Zadanie zostało zrealizowane.</p>

Raport o stanie Gminy Sosnowiec za 2025 rok

		Zadanie było objęte dofinansowaniem w ramach programu Fundusze Europejskie dla Śląskiego 2021-2027 działanie Efektywność energetyczna budynków użyteczności publicznej.
50.	Instalacja odnawialnych źródeł energii na budynkach użyteczności publicznej w Sosnowcu w tym: LO nr II, nr IV, nr VI, nr IX, ZSO nr 3, ZSO nr 14", w tym środki z Ochrony Środowiska	Zadanie obejmowało dobór i montaż paneli fotowoltaicznych (na dachach budynków) wraz z magazynami energii. Zadanie zostało zrealizowane. Zadanie było objęte dofinansowaniem w ramach programu Fundusze Europejskie dla Śląskiego 2021-2027 działanie Efektywność energetyczna budynków użyteczności publicznej.
51.	„Remont ul. Konstytucji w Sosnowcu”	Zadanie zakończone. W ramach zadania wykonany został remont nawierzchni asfaltobetonowej jezdni, remont nawierzchni miejsc postojowych oraz nawierzchni chodników i wjazdów z kostki brukowej betonowej, wykonanie wyniesionego skrzyżowania. Długość drogi 630 m.
52.	Kompleksowa termomodernizacja budynku użyteczności publicznej przy ul. Piłsudskiego 2 w Gminie Sosnowiec OSI", w tym środki z Ochrony Środowiska	Zadanie obejmuje: - termomodernizację budynku - docieplenie ścian, hydroizolacja fundamentów, wykonanie stolarki drzwiowej i okiennej. Trwa procedura przetargowa. Zadanie jest objęte dofinansowaniem w ramach programu Fundusze Europejskie dla Śląskiego 2021-2027 działanie Efektywność energetyczna budynków użyteczności publicznej.
53.	„Budowa boiska wielofunkcyjnego wraz z zadaniem o stałej konstrukcji przy Liceum Ogólnokształcącym nr II przy ul. Parkowej 1 w Sosnowcu”	Zadanie realizowane w formule „zaprojektuj i wybuduj”. W dniu 23.10.2025 r. zostało zawarte porozumienie o rozwiązaniu umowy za porozumieniem stron, w związku z brakiem możliwości uzyskania decyzji PnB w wymaganym przez MSiT czasie, co skutkowałoby utratą dofinansowania a w konsekwencji brakiem finansowania zewnętrznego. Zadanie objęte dofinansowaniem w ramach Programu OLIMPIA - program budowy przyszłolnych hal sportowych na 100 lecie pierwszych występów reprezentacji Polski na Igrzyskach Olimpijskich
54.	„Przebudowa skrzyżowania ul. Wojska Polskiego z ul. Niwecką w Sosnowcu”	Zadanie zostało zrealizowane. Wykonano przebudowę skrzyżowania ul. Wojska Polskiego z ul. Niwecką (dojazd do ArcelorMittal), wykonano poszerzenie jezdni w ciągu ul. Wojska Polskiego oraz ul. Niweckiej, zmieniono lokalizację przejazdu pieszo-rowerowego w kierunku dzielnicy Niwka wraz z doświetleniem. Długość drogi Wojska Polskiego 63 m, długość ul Niweckiej 40 m
55.	„Przebudowa ul. Lipowej ze skrzyżowaniem z ul. Niwecką w Sosnowcu”	Zadanie obejmuje opracowanie dokumentacji projektowej w zakresie przebudowy układu drogowego ul. Lipowej w Sosnowcu, w szczególności: przebudowy jezdni i chodników, budowy dróg dla rowerów, budowy wyniesionych przejść dla pieszych, budowy doświetlenia przejść dla pieszych oraz dojazd do przejść i przejazdów rowerowych, budowy ronda na skrzyżowaniu z ul. Niwecką, zmiany organizacji ruchu w ciągu ul. Tabelnej na odcinku od skrzyżowania z ul. Lipową do głównej jezdni ul. Gen. Władysława Andersa poprzez przebudowę drogi na odcinek drogi jednokierunkowej. Trwa opracowanie dokumentacji projektowej.
56.	„Modernizacja i wyposażenie nowych pracowni kształcenia zawodowego w CKZiU przy ul. Generała Stefana Grota – Roweckiego 64 w Sosnowcu”	Inwestycja obejmuje rozbudowę budynku szkolnego, remont i wyposażenie nowych pracowni kształcenia zawodowego w CKZiU przy ul. Generała Stefana Grota – Roweckiego w Sosnowcu wraz z instalacjami wewnętrznymi oraz zagospodarowaniem terenu, w tym: - budowę budynku dla m.in.: pracowni technologii gastronomicznej; pracowni weterynaryjną, laboratorium tekstylnego – odzieżowe, strefy doświadczeń sensorycznych, pracowni konstrukcji i modelowania odzieży, pracowni multimedialnej

Raport o stanie Gminy Sosnowiec za 2025 rok

		<p>- prace w istniejących pomieszczeń dla utworzenia Centrum psychologiczno – pedagogiczne i Studia fotograficznego z zapleczem.</p> <p>W ramach oddzielnego postępowania przewiduje się wyposażenie ww. pracowni i laboratorium w niezbędnych sprzęt do nauki zawodu.</p> <p>Zadanie jest objęte dofinansowaniem w ramach programu Fundusze Europejskie dla Śląskiego 2021-2027 działanie Infrastruktura kształcenia zawodowego.</p>
57.	„Modernizacja i wyposażenie nowych pracowni kształcenia zawodowego w CKZiU w Sosnowcu ul. Kilińskiego 25”	<p>Inwestycja obejmuje przebudowę, modernizację i wyposażenie pracowni szkolnych w CKZiU</p> <p>I tak:</p> <p>Technikum nr 5 przy ul. Jana Kilińskiego 25:</p> <ul style="list-style-type: none"> - rozbudowa, nadbudowa i przebudowa istniejącego budynku dla pracowni spawalniczej, - utworzenie nowego placu manewrowego z dojazdem do nowych garaży <p>Technikum nr 6 przy ul. Legionów Polskich 9:</p> <ul style="list-style-type: none"> - remont sal lekcyjnych nauki zawodu, - dobudowa zewnętrznego dźwigu osobowego; - przesunięcie wjazdu oraz wykonanie miejsc postojowych dla osób niepełnosprawnych, <p>Dodatkowo przewiduje się dostawę niezbędnego sprzętu do nauki zawodów.</p> <p>Zadanie jest objęte dofinansowaniem w ramach programu Fundusze Europejskie dla Śląskiego 2021-2027 działanie Infrastruktura kształcenia zawodowego.</p>
58.	„Adaptacja pomieszczeń na aule w IV LO im. Staszica w Sosnowcu”	<p>Zadanie zakończone w zakresie opracowania dokumentacji projektowej. Dokumentacja obejmuje:</p> <ul style="list-style-type: none"> - likwidację barier architektonicznych mających na celu umożliwienie dostępu do pomieszczenia osobom z niepełnosprawnościami - demontaż parkietu; - ocenę stanu technicznego istniejącego parkietu, wymiana posadzki i rodzaj posadzki do uzgodnienia z Zamawiającym; - ściany i sufity akustyczne, osłony grzejnikowe, żaluzje zaciemniające, przebudowę istniejącej sceny, schody wejściowe na scenę, ściankę działową lub ruchomą/składaną ściankę na scenie; - wykonanie oświetlenia sceny i kurtynę sceniczną, wykonanie ściany akustycznej, wykonanie zabudowy podciągów; - usunięcie przyczyny oraz zawilgoceń ścian wewnętrznych i zabezpieczenie przed zagrzybieniem; - skucie głuchych tynków wewnętrznych, uzupełnienie tynków, nałożenie gładzi gipsowej wraz z malowaniem; - wymiana oświetlenia wewnętrznego na nowe LED z funkcją sterowania i możliwością ściemniania; - wymiana instalacji elektrycznej zasilającej i wewnętrznej wraz z tablicą bezpiecznikową; - wykonanie instalacji systemu nagłośnienia; multimedialnej; - wykonanie instalacji wentylacji nawiewno-wywiewnej wraz z rekuperacją; - wymiana stolarki i ślusarki okiennej i drzwiowej.
59.	„Budowa boiska wielofunkcyjnego z zadaszeniem przy Szkole Podstawowej nr. 25 w Sosnowcu”	<p>Zakres obejmuje:</p> <ul style="list-style-type: none"> - budowę nowego boiska wielofunkcyjnego o wymiarach pola gry 20 m x 40 m wraz z zadaszeniem o stałej konstrukcji. <p>Nowa hala będzie wolnostojącym, zadaszonym obiektem z membranową powłoką. W środku znajdzie się pełnowymiarowe boisko wielofunkcyjne do gry w siatkówkę, koszykówkę, piłkę ręczną, wraz z niezbędnym wyposażeniem. Dodatkowo, w bryle hali, powstanie zaplecze socjalno-techniczne z szatniami,</p>

Raport o stanie Gminy Sosnowiec za 2025 rok

		łazienkami, toaletami oraz pomieszczeniami gospodarczymi i magazynowymi. Trwa realizacja robót.
60.	„Zagospodarowanie wód opadowych i roztopowych na terenie dzielnicy Śródula Dolna w Sosnowcu”	Zadanie zostało zrealizowane w zakresie budowy kanalizacji deszczowej i odtworzenie nawierzchni w ul. Mokrej. Zadanie zostało zrealizowane.
61.	„Zakup i montaż instalacji OZE na potrzeby budynku Urzędu Miejskiego przy ul. Mościckiego 14 w Sosnowcu”	Zadanie obejmuje dobór i montaż paneli fotowoltaicznych (na dachu budynku) wraz z magazynem energii. Trwa realizacja zadania. Zadanie jest objęte dofinansowaniem w ramach programu Fundusze Europejskie dla Śląskiego 2021-2027 działanie Rozwój energetyki rozproszonej opartej o odnawialne źródła energii.
62.	„Zakup i montaż instalacji OZE na potrzeby budynku Urzędu Miejskiego przy ul. 3 Maja 33 w Sosnowcu”	Zadanie obejmuje dobór i montaż paneli fotowoltaicznych (na dachu budynku) wraz z magazynem energii. Trwa realizacja zadania. Zadanie jest objęte dofinansowaniem w ramach programu Fundusze Europejskie dla Śląskiego 2021-2027 działanie Rozwój energetyki rozproszonej opartej o odnawialne źródła energii.
63.	„Zakup i montaż instalacji OZE na potrzeby Izby Wyrzeźwien w Sosnowcu”	Zadanie obejmuje dobór i montaż paneli fotowoltaicznych (na dachu budynku) wraz z magazynem energii. Trwa realizacja zadania. Zadanie jest objęte dofinansowaniem w ramach programu Fundusze Europejskie dla Śląskiego 2021-2027 działanie Rozwój energetyki rozproszonej opartej o odnawialne źródła energii.
64.	„Instalacja odnawialnych źródeł energii na budynkach użyteczności publicznej w Sosnowcu- CEE Egzotarium”	Zadanie obejmuje dobór i montaż paneli fotowoltaicznych (na carportach – wiaty parkingowe) wraz z magazynem energii. Trwa postępowanie przetargowe. Zadanie jest objęte dofinansowaniem w ramach programu Fundusze Europejskie dla Śląskiego 2021-2027 działanie Rozwój energetyki rozproszonej opartej o odnawialne źródła energii.
65.	„Przebudowa budynku Urzędu Miejskiego przy Al. Zwycięstwa 20 w Sosnowcu”	Zakres zadania będzie dotyczył dostosowania budynku Urzędu Miejskiego do wymagań ochrony przeciwpożarowej. Trwa przygotowywanie dokumentów przetargowych dot. przebudowy dachu.
66.	„Przebudowa fragmentu al. Blachnickiego od ul 3 Maja do ul. Braci Mieroszewskich w Sosnowcu.”	Zadanie obejmuje przebudowę ul. Blachnickiego na odcinku od ul. 3 Maja do ul. Braci Mieroszewskich z wyłączeniem ronda na skrzyżowaniu ul. Blachnickiego z ul. Bora-Komorowskiego. W ramach zadania planowane jest: opracowanie dokumentacji projektowej wraz z uzyskaniem niezbędnych decyzji administracyjnych, wykonanie przebudowy nawierzchni jezdni wraz z wykonaniem warstw konstrukcyjnych (w niezbędnym zakresie), budowę i przebudowę chodników z kostki brukowej betonowej, budowę i przebudowę dróg dla rowerów o nawierzchni asfaltowej, budowę i przebudowę zjazdów, budowę i przebudowę poboczy gruntowych, budowę zabezpieczenia skarpy nasypu, budowę i przebudowę zatok postojowych, przebudowę peronów autobusowych wraz z budową infrastruktury, wykonanie koniecznych przebudów innych dróg publicznych, wykonanie elementów organizacji ruchu w tym barier ochronnych i innych urządzeń BRD, wykonanie niezbędnych wycinek i nasadzeń, budowę kanału technologicznego, budowę i przebudowę kanalizacji deszczowej, budowę i przebudowę oświetlenia ulicznego, budowę doświetlenia przejść dla pieszych i przejazdów rowerowych, budowę sygnalizacji świetlnej na przejściu dla pieszych, przebudowę sygnalizacji świetlnej na przejściu dla pieszych, przebudowy i zabezpieczenia kolidujących sieci uzbrojenia terenu, dostawę i montaż wiaty przystankowej. Trwa opracowanie dokumentacji projektowej.
67.	„Budowa i montaż dźwigu windy w budynku przy ul Wojska Polskiego 86 w Sosnowcu.”	Inwestycja polegała na rozbudowie budynku Ośrodka Pomocy Doraźnej w Sosnowcu przy ul. Wojska Polskiego 86 w zakresie

Raport o stanie Gminy Sosnowiec za 2025 rok

		doposażenia obiektu w windę zewnętrzną z napędem elektrycznym o parametrach technicznych spełniających przepisy dotyczące transportu osób niepełnosprawnych. Zadanie zostało zrealizowane Zadanie było objęte dofinansowaniem w ramach programu TIMKEN.
68.	„Adaptacja basenu w budynku CKZiU przy ul. Legionów w Sosnowcu”	Opracowana została kompletna dokumentacja projektowo - kosztorysowa dla zadania w zakresie wykonania termomodernizacji budynku oraz remontu niecki basenowej wraz z pełnym zapleczem szatniowo - sanitarnym. Zakres obejmuje projekt wentylacji mechanicznej, wykonanie nowej instalacji wod-kan oraz ogrzewania, wykonanej nowej technologii wody basenowej.
69.	"Termomodernizacja budynku przy ul Staszica 62 w Sosnowcu"	Zakres zadania obejmuje: - wymianę całości instalacji CO wraz z grzejnikami, - wykonanie izolacji termicznej ścian fundamentowych oraz ścian piwnic poniżej poziomu gruntu wraz z osuszeniem oraz izolacją przeciw wilgociową, - wykonanie izolacji termicznej dachu i stropodachu budynku głównego oraz budynku sali gimnastycznej wraz z remontem dachów, - wymianę stolarki okiennej i drzwiowej zewnętrznej - remont elewacji – tynki renowacyjne (budynek pod ochroną konserwatorską), instalacja elektryczna na elewacji, oświetlenie - remont i częściowa wymiana instalacji wentylacyjnej, wykonanie nowej instalacji went. dla archiwum, wymiana i modernizacja instalacji wodnej - likwidację barier architektonicznych – zapewnienie dostępu dla osób niepełnosprawnych. Trwa opracowywanie dokumentacji projektowej dot. termomodernizacji budynku.
70.	"Przebudowa budynku dworca kolejowego Sosnowiec Południe"	Trwa opracowywanie PFU dot. zaprojektowania następujących elementów funkcjonalnych, w tym m.in.: - Małe obserwatorium na poddaszu; - Mały foodcourt z maksymalnie czterema punktami gastronomicznymi; - Przestrzeń ze sceną muzyczną i kulturową; - Kawiarenkę internetową; - Mały skate park; - Kort do squasha; - Kawiarnię;
71.	"Aktywny plac zabaw przy żłobku oddział 1 ul Wojska Polskiego 19 w Sosnowcu"	Zakres zadania obejmował wykonanie placu zabaw, przeprowadzenie certyfikacji placu zabaw oraz dostawę zabawek i wyposażenia ruchomego dla żłobka. Zadanie zostało zrealizowane. Zadanie było objęte dofinansowaniem w ramach Funduszu Pracy Resortowy program Aktywne Place Zabaw 2025.
72.	"Aktywny plac zabaw przy żłobku oddział 2 ul Jagiellońska 13f w Sosnowcu"	Zadanie zostało odebrane. Zakres zadania obejmował wykonanie placu zabaw, przeprowadzenie certyfikacji placu zabaw oraz dostawę zabawek i wyposażenia ruchomego dla żłobka. Zadanie zostało zrealizowane. Zadanie było objęte dofinansowaniem w ramach Funduszu Pracy Resortowy program Aktywne Place Zabaw 2025.
73.	"Aktywny plac zabaw przy żłobku oddział 3 ul Białostocka 17 w Sosnowcu"	Zadanie zostało odebrane. Zakres zadania obejmował wykonanie placu zabaw, przeprowadzenie certyfikacji placu zabaw oraz dostawę zabawek i wyposażenia ruchomego dla żłobka. Zadanie zostało zrealizowane. Zadanie było objęte dofinansowaniem w ramach Funduszu Pracy Resortowy program Aktywne Place Zabaw 2025.

Raport o stanie Gminy Sosnowiec za 2025 rok

74.	"Aktywny plac zabaw przy żłobku oddział 4 ul Staropogońska 64a w Sosnowcu"	Zadanie zostało odebrane. Zakres zadania obejmował wykonanie placu zabaw, przeprowadzenie certyfikacji placu zabaw oraz dostawę zabawek i wyposażenia ruchomego dla żłobka. Zadanie zostało zrealizowane. Zadanie było objęte dofinansowaniem w ramach Funduszu Pracy Resortowy program Aktywne Place Zabaw 2025.
75.	"Aktywny plac zabaw przy żłobku oddział 5 ul B. Prusa 253a w Sosnowcu"	Zadanie zostało odebrane. Zakres zadania obejmował wykonanie placu zabaw, przeprowadzenie certyfikacji placu zabaw oraz dostawę zabawek i wyposażenia ruchomego dla żłobka. Zadanie zostało zrealizowane. Zadanie było objęte dofinansowaniem w ramach Funduszu Pracy Resortowy program Aktywne Place Zabaw 2025.
76.	"Remont tarasu w Zespole Żłobka i Klubów Dziecięcych oddział 3 przy ul Białostockiej 17 w Sosnowcu"	Zadanie zostało zrealizowane. Zakres zadania obejmował remont istniejącego tarasu.
77.	"Remont ul Żelaznej w Sosnowcu"	Zadanie zostało zrealizowane. Wykonano remont ul. Żelaznej o długości ok 160 m poprzez wymianę nawierzchni, obramowania jezdni.
78.	"Modernizacja Rowu Mortimer w Sosnowcu"	Trwa przygotowanie postępowania przetargowego na wyłonienie wykonawcy, który zaprojektuje i przebuduje Rów Mortimer. Zadanie polegać będzie na doprowadzeniu istniejącego koryta do przekroju trapezowego oraz w przypadku jednego z odcinków, na odkryciu zarurowanego fragmentu i budowy w tym miejscu koryta otwartego. W ramach działań planowane jest opracowanie niezbędnej dokumentacji projektowej, uzyskanie koniecznych decyzji administracyjnych oraz badania osadów dennych i gruntu, a także m.in. odmulenie i uporządkowanie skarp oraz nasadzenie krzewów i obsianie mieszankami traw. Planowany termin realizacji do listopada 2027 r. Zadanie jest objęte dofinansowaniem w ramach programu Fundusze Europejskie dla Śląskiego 2021-2027 (Fundusz na rzecz Sprawiedliwej Transformacji) dla Priorytetu: FESL.10.00- Fundusze Europejskie na transformację, dla Działania: FESL.10.08-Poprawa stosunków wodnych na obszarze oddziaływania kopalń.
79.	"CICADA4CE" (Efektywność zarządzania, adaptacja do zmian klimatycznych poprzez migrację usług ekosystemowych i inteligentne rozwiązania społeczne w miastach Europy Środkowej).	Zadanie obejmuje wykonanie zagospodarowania terenu przy IX LO im. J. Korczaka w zakresie pieszych ścieżek mineralnych, elementów małej architektury oraz nasadzeń roślin ozdobnych. Zadanie składa się z dwóch części: z zagospodarowania terenu objętego dofinansowaniem zewnętrznym w ramach programu "CICADA4CE" oraz zagospodarowania terenu w ramach środków własnych Gminy Sosnowiec. Trwa uzgadnianie zakresu i przygotowanie dokumentacji do uruchomienia postępowania przetargowego.
80.	"Zielone czytelnice ustronie-przebudowa biblioteki szkolnej w Szkole Podstawowej nr 19 im. Marii Skłodowskiej- Cure w Sosnowcu."	Zadanie zostało zrealizowane. Zakres zadania obejmował prace budowlane wewnątrz dwóch pomieszczeń, wymianę posadzek, wykończenie ścian i sufitów, montaż nowych drzwi, wymianę instalacji elektrycznej oraz dostawę wyposażenia bibliotecznego tj: - regały, biurka, krzesła, szafki, rolety, monitory Zadanie jest dofinansowane w ramach programu Efektywność zarządzania adaptacją do zmian klimatycznych Zarządzanie adaptacją do zmian klimatycznych poprzez integrację usług ekosystemowych i inteligentnych podejść społecznych w miastach Europy Środkowej, CICADA4CE.
81.	"Poprawa dostępności architektonicznej i informacyjno- komunikacyjnej ZSO nr 5 w Sosnowcu"	Zadanie obejmuje: - dostawę wyposażenia wraz montażem (pętla indukcyjna i materac ewakuacyjny)

Raport o stanie Gminy Sosnowiec za 2025 rok

		<ul style="list-style-type: none"> - dostawę i montaż klimatyzacji w wybranych pomieszczeniach Ośrodka - roboty budowlane w wybranych pomieszczeniach Ośrodka <p>Zakończono dostawę i montaż pętli indukcyjnej i dostawy materaca ewakuacyjnego.</p> <p>Trwa przygotowanie postępowania na dostawę i montaż klimatyzatorów.</p> <p>Zadanie objęte dofinansowaniem w ramach Fundusze Europejskie dla Rozwoju Społecznego 2021-2027.</p>
82.	„Sosnowiec w nowej odsłonie – przywracamy przestrzeń mieszkańcom”	<p>W ramach projektu:</p> <ul style="list-style-type: none"> - planowane jest utworzenie w SP nr 22 strefy relaksu, ekologicznej oraz muzycznej, - w SP nr 4 teren zostanie przekształcony w międzypokoleniowe podwórko wraz ze strefami rekreacyjno-sportowymi oraz dodatkowymi nasadzeniami, - w ramach PM nr 12 planuje się zakup urządzeń do ogrodu przedszkolnego, montaż bezpiecznej nawierzchni oraz urządzenia do aktywnego spędzania wolnego czasu, - projekt "Zielony Archipelag" polega na przekształceniu 4 zaniedbanych przestrzeni publicznych w mini parki (2 w dzielnicy Centrum i 2 w dzielnicy Centrum Południe) z nawierzchnią biologicznie czynną i nasadzeniami, które mieszkańcom przyniosą ukojenie w gorące dni i zmniejszą emisję CO₂ do atmosfery, - placówki Miejskiej Biblioteki Publicznej w Sosnowcu w dzielnicy Pogon (na ul. Gen. Grota-Roweckiego 23) oraz w podobszarze Kalinowa (filia nr 7 na ul. Kalinowej) poprzez montaż wind staną się dostępne dla osób ze szczególnymi potrzebami, co pozwoli tym osobom na samodzielne korzystanie z dobrostanu biblioteki. Ponadto Filia Biblioteki na Pogoni zyska nowe nasadzenia oraz wyposażenie w postaci małej architektury (altana, ławki, kosze, leżaki), co pozwoli na organizację wydarzeń artystycznych, gier plenerowych, imprez piknikowych dla rodziców z dziećmi (tzw. „Tajemniczy ogród”) - w siedzibie głównej MBP ("Mediateki") przy ul. Kościelnej 11 w ramach projektu: "Mediateka otwarta na młodych!" planuje się dostosowanie i stworzenie przestrzeni do spotkań, nauki i relaksu, tzw. strefy chilloutu oraz uzupełnienie zbiorów i sprzętu dla użytkowników placówki kultury, - kompleksową rewitalizację wieży wyciągowej po Hucie "Katarzyna" w podobszarze Konstancynów (obiekt wpisany do GEZ) wraz z zagospodarowaniem otoczenia. <p>Złożono wniosek o dofinansowanie w ramach programu Fundusze Europejskie dla Śląskiego 2021-2027 działanie Rewitalizacja Obszarów Miejskich.</p>
83.	„Przebudowa ul. Gen. Stefana Grota-Roweckiego w Sosnowcu - etap II”	<p>Zadanie planowane jest do realizacji w formule „zaprojektuj i wybuduj” i obejmuje przebudowę układu drogowego ul. Gen. Stefana Grota-Roweckiego w Sosnowcu, na odcinku od zjazdu na drogę ekspresową S86 do granicy z Czeladzią, w szczególności: przebudowę jezdnii i chodników, budowę drogi dla rowerów, budowę wyniesionego przejścia dla pieszych, budowę wyniesionego skrzyżowania, budowę azylu dla pieszych, przebudowę skrzyżowania z ul. Okólną, budowę doświetlenia przejść dla pieszych oraz dojazd do przejść i przejazdów rowerowych.</p> <p>Złożono wniosek o dofinansowanie.</p>
84.	„Budowa węzła w ciągu drogi S1 wraz z połączeniem z istniejącym układem drogowym miasta Sosnowiec”	<p>Trwa procedura zatwierdzenia przez GDDKiA dokumentacji projektowej Budowy węzła na ciągu drogi S1, opracowanej na zlecenie Gminy Sosnowiec. Planowane jest uzyskanie decyzji na zezwoleniu na realizację inwestycji drogowej w 2026 r., po</p>

Raport o stanie Gminy Sosnowiec za 2025 rok

		<p>czym planowane jest rozpoczęcie procedury przetargowej na wybór wykonawcy robót budowlanych.</p>
85.	„Drogowa trasa Średnicowa Wschód na terenie miasta Sosnowiec”	<ul style="list-style-type: none"> - GDDKiA jest w trakcie projektowania węzła „Jęzor” na ciągu drogi S1, który uwzględni możliwość włączenia DTŚ od strony Mysłowic na późniejszym etapie realizacji. - Gmina Jaworzno jest w trakcie projektowania rozbudowy ul. Orłąt Lwowskich na terenie Sosnowca do przekroju 2x2, na odcinku od węzła Jęzor, w ramach budowy Jaworznickiego Obszaru Gospodarczego (JOG). Rozbudowa ul. Orłąt Lwowskich. Gmina Jaworzno planuje rozpoczęcie realizacji robót związanych z budową układu drogowego JOG na przełomie I i II kw. 2026 r.
86.	„Budowa węzłów przesiadkowych na terenie Gminy Sosnowiec”	<p>Zadanie obejmuje budowę następujących węzłów przesiadkowych:</p> <ul style="list-style-type: none"> - „Przebudowa Parkingu Pałacu Schoena przy ul. Chemicznej oraz budowa miejsc postojowych przy ul. Chemicznej w rejonie przystanku PKP” - „Budowa węzła przesiadkowego w łącznicy zjazdowej w Centralnym Węźle Komunikacyjnym na ul. 3 Maja w Sosnowcu” - „Budowa węzła przesiadkowego w rejonie pętli tramwajowej linii T27 przy ul. KWK Kazimierz Juliusz w Sosnowcu” - „Budowa drogi pieszo-rowerowej przy ul. Lenartowicza w Sosnowcu”. <p>Dla zadania zostały przygotowane Programy Funkcjonalno-Użytkowe oraz niezbędne analizy transportowe i finansowe. Gmina Sosnowiec złożyła do Urzędu Marszałkowskiego w Katowicach wnioski o dofinansowanie w ramach Działania 3.2 - Zrównoważona multimodalna mobilność miejska – ZIT. Złożono wnioski o dofinansowania.</p>
87.	„Wymiana pieca centralnego ogrzewania w SP16 przy ul Okrzei”	<p>Wykonano i odebrano dokumentację projektową obejmującą:</p> <ul style="list-style-type: none"> - likwidacja barier architektonicznych, - wykonanie izolacji fundamentów wraz z drenażem, - remont konserwatorski elewacji, - izolację termiczną dachu, stropodachu, posadzki w piwnicy, remont kominów, - wymiana stolarki okiennej i drzwi zewnętrznych, - remont obróbek blacharskich i rynien, - czyszczenie elewacji z cegieł, - remont instalacji odgromowej, - przebudowa instalacji hydrantowej, - wymiana balustrad, renowacja ogrodzenia, - remont instalacji elektrycznej na elewacji, - montaż wyłącznika prądu ppoż., - remont schodów zewnętrznych, - wykonanie wentylacji mechanicznej w sali gimnastycznej, - wymiana instalacji c.w.u., - wymiana instalacji c.o., - likwidacja kotłowni węglowej na rzecz budowy kotłowni gazowej, - wymiana naświetli piwnicznych, - budowa ogrodu deszczowego, - kompleksowa wymiana pionów kanalizacyjnych, - budowa drogi ppoż, - wycinka drzew i nowe nasadzenia, - wymianę kotłowni węglowej na gazową, - termomodernizację budynku szkoły.
88.	„Modernizacja boiska wielofunkcyjnego przy Szkole Podstawowej nr 39 w Sosnowcu”	<p>Zadanie obejmuje wykonanie remontu szkolnego boiska wielofunkcyjnego w zakresie wymiany nawierzchni boiska, dostawy i montażu infrastruktury sportowej, elementów małej architektury i utwardzenia terenu.</p>

		Trwa przygotowanie postępowania przetargowego na roboty budowlane. Dofinansowanie w ramach programu Sportowa Polska 2024 - Ministerstwo Sportu i Turystyki.
89.	„Modernizacja boiska wielofunkcyjnego przy szkole Podstawowej nr 21 w Sosnowcu”	Zadanie obejmuje wykonanie remontu szkolnego boiska wielofunkcyjnego w zakresie wymiany nawierzchni boiska, dostawy i montażu infrastruktury sportowej, elementów małej architektury, utwardzenia terenu oraz wykonania oświetlenia boiska. Trwa przygotowanie postępowania przetargowego na roboty budowlane. Dofinansowanie w ramach programu Sportowa Polska 2024 - Ministerstwo Sportu i Turystyki.

XXVI. GOSPODARKA

Do początku lat 90. XX wieku podstawą gospodarki Sosnowca był przemysł ciężki: górnictwo węgla kamiennego, hutnictwo żelaza i stali oraz włókiennictwo. Restrukturyzacja tych branż przyniosła za sobą zmianę struktury gospodarczej miasta, które nabrało charakteru handlowo-usługowo-przetwórczego. W mieście nastąpiły przemiany niespotykane wcześniej, restrukturyzacja i prywatyzacja przedsiębiorstw, dostosowanie ich do reguł gospodarki rynkowej, likwidacje i upadłości spowodowane względami ekonomicznymi i organizacyjnymi.

Obecna gospodarka jest wielogłęziowa, a w jej strukturze dominują małe i średnie firmy prywatne. Rozwój odnotowują centra logistyczne, przedsiębiorstwa branż: przemysłowej, spożywczej, akcesoriów samochodowych i AGD. Ze względu na atrakcyjną lokalizację, a także istnienie Katowickiej Specjalnej Strefy Ekonomicznej i Sosnowieckiego Parku Naukowo-Technologicznego w Sosnowcu mają swoją siedzibę zakłady będące oddziałami światowych koncernów.

1. „Ulokowani” u Nas



Międzynarodowy gigant branży e-commerce, zatrudniający ok. 3.000 pracowników i operujący w największej tego typu hali w Europie o wielkości 13 boisk piłkarskich. Amazon w Polsce działa od 2014 roku, a w Sosnowcu pod koniec 2017 roku uruchomiono Centrum dystrybucyjne.



Centrum Dystrybucyjne – portugalskie przedsiębiorstwo świadczące bardzo szeroki wachlarz usług, w tym zaopatrzenie dla sklepów i gastronomii.

HAGS

Firma HAGS zajmuje się projektowaniem, produkcją, instalacją i serwisem komercyjnych urządzeń rekreacyjnych od ponad 60 lat. Przedsiębiorstwo dostarcza urządzenia do zabawy, sportu i fitnessu, urządzenia parkowe i miejskie, wodne i zacienienia na całym świecie. W Sosnowcu HAGS ma swoją siedzibę przy ul. Inwestycyjnej.



Firma Hillwood obecna jest w Polsce od 2014 roku i specjalizuje się w dostarczaniu wysokiej jakości przestrzeni logistycznych i przemysłowych. Park logistyczny z kapitałem amerykańskim, znajdujący przy drugiej najbardziej uczęszczanej trasie w Polsce – S86 – z szeroką ofertą usług logistycznych oraz możliwością wynajmu biur o wysokim standardzie.

**Jerónimo
Martins**



Grupa Kapitałowa Jerónimo Martins posiada na terenie Polski ponad 3.000 sklepów i 15 centrów dystrybucyjnych w tym w Sosnowcu. Właściciel m.in. sieci Biedronka i Hebe oraz parku logistycznego, obsługującego dziesiątki punktów handlowych w południowej Polsce.



Potentat branży automotive oraz jeden z największych pracodawców w mieście, posiadający kilka fabryk części samochodowych.

 **PANATTONI**

Międzynarodowy deweloper powierzchni magazynowej, który od 2005 roku zrealizował w Polsce projekty o łącznej powierzchni ponad 5,9 miliona m². Działają na rzecz społeczności lokalnej rozbudowując infrastrukturę drogową jak również wspierają edukację, kulturę i sztukę.

TIMKEN

Firma Timken jest jednym z największych na świecie producentów łożysk oraz produktów i usług pokrewnych. Timken zatrudnia ponad 17.000 pracowników w fabrykach i biurach zlokalizowanych w 35 krajach na całym świecie. Potentat na międzynarodowym rynku zbytu stali, producent łożysk stożkowych i stały punkt pejzażu miasta, z uwagi na firmowy biurowiec przy Placu Stulecia w ścisłym centrum miasta.

W gospodarce miasta dużą rolę odgrywają usługi, w tym m.in. handel, bankowość, transport i gastronomia. Sosnowiec posiada placówki większości sieci handlowych, które mają po kilka punktów. W mieście znajdują się również duże centra handlowe: Auchan, Centrum Handlowe Plejada z hipermarketem Carrefour, Designer Outlet Sosnowiec, Galeria Handlowa Plaza, Decathlon, Castorama, Leroy Merlin, Makro Cash and Carry.



Firma Vitkovice Milmet S.A. zajmuje się produkcją butli ciśnieniowych od ponad 117 lat. Od lat łączy najlepszych ludzi i najnowocześniejszą technologię uzyskując innowacyjne produkty oparte na badaniach i rozwoju. Vitkovice Milmet S.A. produkuje butle od 1 l do 260 l, zbiorniki ciśnieniowe od 2 l do 530 l, inwestuje w automatyzację i robotyzację, rozwija również technologię wodorową dla przyszłości.

2. Programy miejskie wspierające przedsiębiorców

W Pakiecie Przedsiębiorcy znajdują się narzędzia mające za zadanie ułatwić rozpoczęcie prowadzenia działalności gospodarczej lub pomóc rozwinąć skrzydła podmiotom już istniejącym na konkurencyjnym rynku i jednocześnie zminimalizować negatywny wpływ barier administracyjnych. Idea, by nie przeszkadzać lokalnemu biznesowi, a tam, gdzie to możliwe, udzielać mu pomocy, przyświeca rozwiązaniu takim jak Pakiet od początku jego funkcjonowania.



Od kilku lat z powodzeniem na terenie miasta funkcjonują następujące narzędzia:

- indywidualny opiekun inwestora
- niskie stawki podatku od środków transportowych
- opłata 10 groszy za ogródek gastronomiczny
- zwolnienie z opłaty targowej sprzedaży prowadzonej za zgodą właściciela lub zarządcy terenu
- nowe plany zagospodarowania przestrzennego
- zwolnienie od podatku od nieruchomości nowo wybudowanych budynków mieszkalnych
- Zwolnienie od podatku od nieruchomości budynków mieszkalnych, w których wykonano remont elewacji

3. Instytucje otoczenia biznesu

W 2025 roku kontynuowaliśmy wsparcie i pomoc dla sektora biznesu. Na terenie Sosnowca działają różnorodne instytucje, które pomagają rodzimym przedsiębiorcom i inwestorom zewnętrznym. Każda z nich ma do zaoferowania coś, co może usprawnić prowadzenie działalności gospodarczej

w szerokim znaczeniu. Ułatwiamy prowadzenie działalności gospodarczej przedsiębiorcom, dzięki takim instytucjom, jak:

Agencja Rozwoju Lokalnego S.A.

Agencja realizuje nadrzędną misję, jaką jest partnerskie wspieranie rozwoju sektora małych i średnich przedsiębiorstw poprzez świadczenie usług doradczych, informacyjnych, szkoleniowych i finansowych, w celu podniesienia ich konkurencyjności oraz udzielania pomocy w funkcjonowaniu na Jednolitym Rynku Unii Europejskiej.



Głównymi narzędziami w tych działaniach są: fundusze pożyczkowe; Ośrodek Szkoleń, Promocji Zatrudnienia i Doradztwa Zawodowego; posiadane nieruchomości na wynajem oraz Sosnowiecki Park Naukowo Technologiczny.

Jednym z podstawowych narzędzi działalności ARL S.A. jest Lokalny Fundusz Pożyczkowy, który dzięki nowym produktom w postaci pożyczek krótkoterminowych czy pożyczek dla stałych klientów, jest bardziej konkurencyjny wobec kredytów bankowych oraz podobnych produktów w regionie.

Adres:

ul. Teatralna 9, 41-200 Sosnowiec

email: arl@arl.org.pl

Sosnowiecki Park Naukowo-Technologiczny

Jednostka podlegająca pod sosnowiecką Agencję Rozwoju Lokalnego S.A., mieszcząca się w nowoczesnym biurówcu zaadoptowanym w budynku po byłej KWK Niwka-Modrzejów w dzielnicy Niwka. Celem SPNT jest aktywne uczestnictwo w życiu gospodarczym zarówno regionu jak i miasta, polegające na tworzeniu dogodnych warunków dla jednostek nauki i biznesu do kreowania innowacyjnych rozwiązań oraz nowoczesnych technologii. Sosnowiecki Park Naukowo-Technologiczny współpracuje z władzami Sosnowca, władzami samorządowymi oraz instytucjami i organizacjami lokalnymi, regionalnymi, które w swoich działaniach mają za zadanie pobudzenie i rozwój przedsiębiorczości, wymianę myśli technicznej oraz szkolenia i prezentowanie osiągnięć regionu.



SPNT podejmuje działania związane z rozwojem lokalnym tzn. prowadzi bezpłatne usługi informacyjno – doradcze dla sektora MŚP oraz osób rozpoczynających działalność gospodarczą. Realizowane są również projekty finansowane ze źródeł zewnętrznych.

Adres:

ul. Wojska Polskiego 8, 41-208 Sosnowiec

email: spnt@arl.org.pl

Zagłębiowska Izba Gospodarcza

Zagłębiowska Izba Gospodarcza to zrzeszenie przedsiębiorców niezależnie od posiadanej formy organizacyjno-prawnej, które prowadzi działalność na terenie Polski. Jednak główna działalność ukierunkowana jest na obszar Górnośląsko-Zagłębiowskiej Metropolii.

Celem ZIG jest reprezentowanie interesów pracodawców i przedsiębiorców będących członkami Izby, przed organami skarbowymi, administracji publicznej, organizacji krajowych i zagranicznych oraz związkami zawodowymi.

Adres:

ul. Kościuszki 3/101; 41-300 Dąbrowa Górnicza

e-mail: biuro@zig.org.pl



Regionalna Izba Gospodarcza

Od 2015 r. Agencja Rozwoju Lokalnego S.A. pełni również rolę delegatury Regionalnej Izby Gospodarczej mającej siedzibę w Katowicach przy ul. Opolskiej 15. Jest organizacją samorządu gospodarczego zrzeszającą podmioty gospodarcze prowadzące działalność gospodarczą. Izba posiada osobowość prawną na podstawie ustawy z dnia 30 maja 1989 roku o izbach gospodarczych. Jej celem jest rozwój przedsiębiorczości poprzez aktywne uczestnictwo w procesie budowy silnego i niezależnego samorządu gospodarczego reprezentującego interesy gospodarcze firm członkowskich oraz działającego na rzecz budowy konkurencyjnej i innowacyjnej gospodarki regionu i kraju we współpracy z samorządami terytorialnymi, światem nauki, kultury i mediów, a także instytucjami otoczenia biznesu.



Adres:

ul. Opolska 15, 40-084 Katowice

email: gabinet@rig.katowice.pl

Powiatowy Urząd Pracy w Sosnowcu

Powiatowy Urząd Pracy w Sosnowcu jako jednostka organizacyjna powiatu wchodzi w skład administracji zespolonej Powiatu Sosnowiec. Powiatowy Urząd Pracy jest jednostką sektora finansów publicznych działającą w formie jednostki budżetowej. Nadzór nad działalnością Urzędu sprawuje Zarząd Powiatu Sosnowiec. Powiatowy Urząd Pracy w Sosnowcu jest jednostką organizacyjną nieposiadającą osobowości prawnej. Jej celem jest troska o poprawę sytuacji na lokalnym rynku pracy poprzez świadczenie usług informacyjnych, pośrednictwa pracy, poradnictwa zawodowego, szkoleń oraz wsparcia



finansowego i administracyjnego. Wszystko po to by zapewnić mieszkańcom jak największe szanse na zatrudnienie, a pracodawcom na pozyskanie jak najlepszej kadry.

Adres:

ul. Rzeźnicza 12, 41-200 Sosnowiec

email: info@pup.sosnowiec.pl

Katowicka Specjalna Strefa Ekonomiczna – Podstrefa Sosnowiecko-Dąbrowska

Katowicka Specjalna Strefa Ekonomiczna została powołana rozporządzeniem Rady Ministrów z dnia 18 czerwca 1996 roku. Utworzono ją w celu wsparcia i przyspieszenia procesów restrukturyzacyjnych oraz stworzenia nowych miejsc pracy w regionie. Podstrefa Sosnowiecko-Dąbrowska działa w ramach Katowickiej Specjalnej Strefy Ekonomicznej.

To teren w regionie śląsko-załębiowskim, w którym można skorzystać z pomocy publicznej w formie zwolnień z podatku CIT, ponosząc nakłady inwestycyjne lub tworząc miejsca pracy. To duże ułatwienie, które pozwala obniżyć podatek należny CIT nawet do kilkudziesięciu procent.

Katowicka Specjalna Strefa Ekonomiczna została doceniona w rankingu Financial Times - fDi Intelligence "Global Free Zones of the Year 2023". KSSE jest także najlepszą Strefą Ekonomiczną w Polsce we wszystkich trzech kategoriach. Wygrała pod względem ilości wydanych decyzji o wsparciu (83) - czyli co 6. decyzja wydana w Polsce, została wydana inwestorom w Katowickiej Specjalnej Strefie Ekonomicznej SA. Jest to zatem, ponad 15 proc. inwestycji w skali całej Polski. KSSE jest także najlepsza pod względem wysokości zadeklarowanych przez przedsiębiorców nakładów (3,4 mld zł) oraz ilość nowych miejsc pracy (1.343). Liczba utrzymanych miejsc pracy wynosi natomiast 9.327.

W Sosnowcu mieści się siedziba Podstrefy Sosnowiecko-Dąbrowskiej, oferująca tereny do inwestycji na terenie stolicy Zagłębia.

Adres:

ul. Żytnia 8, 41-205 Sosnowiec

email: sosnowiec@ksse.com.pl



Włoska Izba Handlowo-Przemysłowa w Polsce

Od 2019 r. działa w Sosnowcu regionalna siedziba Włoskiej Izby Handlowo-Przemysłowej w Polsce - La Camera di Commercio e dell'Industria Italiana in Polonia (CCIIP). Jest to organizacja non-profit, której celem jest zrzeszanie i konsolidacja aktywności ekonomicznej Włochów w polskiej gospodarce, poprzez tworzenie kontaktów i relacji biznesowych między swoimi członkami, a firmami i inwestorami miejscowymi.



**CAMERA DI COMMERCIO
E INDUSTRIA ITALIANA IN POLONIA**
CAMERE DI COMMERCIO ITALIANE ALL'ESTERO

Adres:

ul. Żytnia 8, 41-205 Sosnowiec

email: katowice@cciip.pl

XXVII. REWITALIZACJA²³

W Sosnowcu od 2025 roku obowiązuje Gminny Program Rewitalizacji Miasta Sosnowca, który zastąpił Lokalny Program Rewitalizacji.

Gminny Program Rewitalizacji Miasta Sosnowca do 2030 roku został przyjęty uchwałą nr 214/XIII/2025 Rady Miejskiej w Sosnowcu z dnia 24 kwietnia 2025 roku.

Jest to dokument określający działania mające na celu poprawę jakości życia w zdegradowanych częściach miasta. Zawiera diagnozę problemów społecznych, gospodarczych i przestrzennych oraz wyznacza obszary wymagające rewitalizacji. Program określa także cele rewitalizacji, listę planowanych projektów oraz sposób ich realizacji i finansowania. Dodatkowo przewiduje system zarządzania i monitorowania postępów działań.

Ponadto w Sosnowcu powołany został zarządzeniem Prezydenta Miasta nr 572 z dnia 14.10.2025 r. Komitet Rewitalizacji, który stanowi forum współpracy i dialogu interesariuszy z organami gminy w sprawach dotyczących przygotowania, prowadzenia i oceny rewitalizacji oraz pełni funkcję opiniotwórczo-doradczą prezydenta miasta.

XXVIII. ZAGOSPODAROWANIE PRZESTRZENNE²⁴

Na terenie Rzeczypospolitej Polskiej obowiązuje ustawa o planowaniu i zagospodarowaniu przestrzennym, która reguluje stan prawny dotyczący zagospodarowania przestrzennego na poziomie gminnym, wojewódzkim i krajowym. Ponadto reguluje sprawy związane z lokalizacją inwestycji celu publicznego i ustalenia warunków zabudowy w odniesieniu do innych inwestycji jak również zagadnienia związane ze zbiorami danych przestrzennych.

Na poziomie gminnym, miejscowy plan zagospodarowania przestrzennego to dokument, który w sposób opisowy i graficzny przedstawia założenia i zalecenia ładu przestrzennego na określonym terenie. W zależności od wielkości gminy może być przygotowany dla całego jej terenu lub jego części.



Wgląd do miejscowego planu zagospodarowania przestrzennego można uzyskać w odpowiedzialnym za jego sporządzenie wydziale urzędu gminy lub na stronie internetowej.

1. Miejscowe plany zagospodarowania przestrzennego

Według stanu na 31.12.2025 r., około 72,4 % powierzchni miasta objętych jest miejscowym planem zagospodarowania przestrzennego.

²³ Źródło: Wydział Rozwoju i Przedsiębiorczości.

²⁴ Źródło: Wydział Planowania Przestrzennego.

Raport o stanie Gminy Sosnowiec za 2025 rok

SOSNOWIEC

ZAKRES OBSZAROWY MIEJSCOWYCH
PLANÓW ZAGOSPODAROWANIA
PRZESTRZENNEGO MIASTA SOSNOWCA
WYKONANYCH PO 01.01.1995 R

STAN NA 31 GRUDNIA 2025 R.

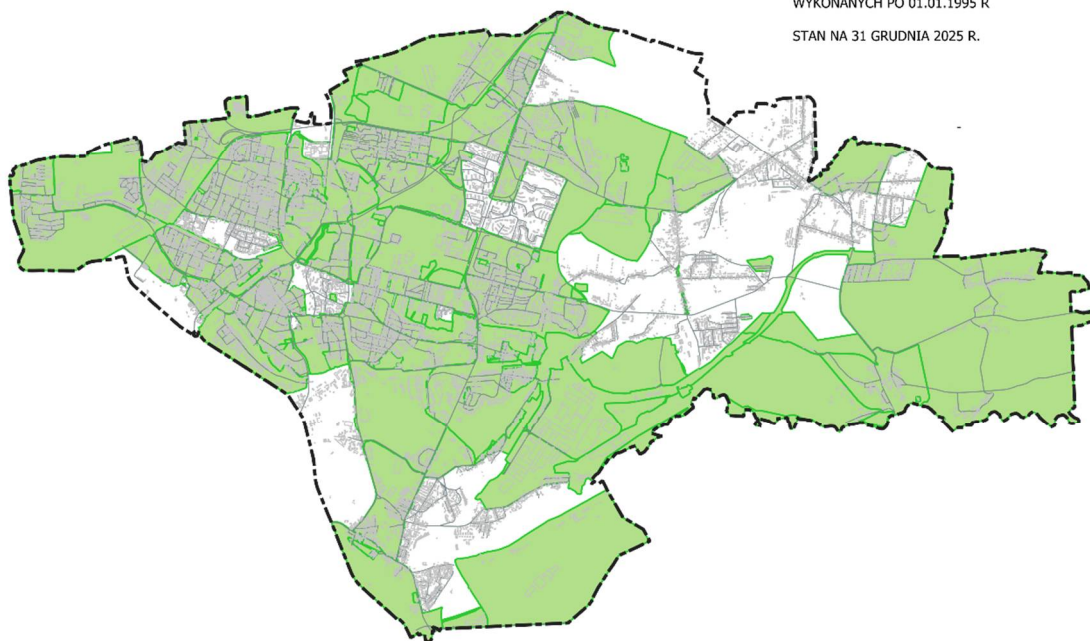

Zakres obszarowy miejscowych planów zagospodarowania przestrzennego – stan na 31.12.2025 r.

W 2025 roku w ramach prac nad planami miejscowymi, w Wydziale Planowania Przestrzennego opracowano następujące dokumenty:

l.p.	Miejscowe plany zagospodarowania przestrzennego
1.	<p>Uchwała nr 171/X/2025 Rady Miejskiej w Sosnowcu z dnia 30 stycznia 2025 r. w sprawie miejscowego planu zagospodarowania przestrzennego miasta Sosnowca dla obszaru ograniczonego ulicami: 1-go Maja, Stanisława Mikołajczyka i Partyzantów.</p> <p>DZ. URZ. WOJ. SLA 2025.956 Ogłoszony: 07.02.2025 r.</p> <p>Rozstrzygnięcie nadzorcze nr IFIII.4131.1.21.2025 Wojewody Śląskiego z dnia 4 marca 2025 r. stwierdzające nieważność części uchwały Nr 171/X/2025 Rady Miejskiej w Sosnowcu z dnia 30 stycznia 2025 r. w sprawie miejscowego planu zagospodarowania przestrzennego miasta Sosnowca dla obszaru ograniczonego ulicami: 1-go Maja, Stanisława Mikołajczyka i Partyzantów.</p> <p>DZ. URZ. WOJ. SLA 2025.1726 Ogłoszony: 12.03.2025 r.</p>
2.	<p>Uchwała nr 172/X/2025 Rady Miejskiej w Sosnowcu z dnia 30 stycznia 2025 r. w sprawie zmiany miejscowego planu zagospodarowania przestrzennego miasta Sosnowca dla obszaru położonego w rejonie ul. gen. Mariusza Zaruskiego przyjętego uchwałą nr 821/LIX/2018 Rady Miejskiej w Sosnowcu w dniu 22 lutego 2018 r. dla terenów oznaczonych symbolami FF. 24 MW,U i FF. 32 MW,U wyznaczonych na załączniku graficznym, w zakresie części tekstowej.</p> <p>DZ. URZ. WOJ. SLA 2025.957 Ogłoszony: 07.02.2025 r.</p>

Raport o stanie Gminy Sosnowiec za 2025 rok

3.	<p>Uchwała nr 181/XI/2025 Rady Miejskiej w Sosnowcu z dnia 27 lutego 2025 r. w sprawie miejscowego planu zagospodarowania przestrzennego miasta Sosnowca dla obszaru położonego w rejonie ul. Stanisława Staszica, 3-go Maja, Chemicznej i Mariackiej – etap II.</p> <p>DZ. URZ. WOJ. SLA 2025.1720 Ogłoszony: 12.03.2025 r.</p> <p>Rozstrzygnięcie nadzorcze nr IFIII.4131.1.33.2025 Wojewody Śląskiego z dnia 4 kwietnia 2025 r. stwierdzające nieważność części uchwały Nr 181/XI/2025 Rady Miejskiej w Sosnowcu z dnia 27 lutego 2025 r. w sprawie miejscowego planu zagospodarowania przestrzennego miasta Sosnowca dla obszaru położonego w rejonie ul. Stanisława Staszica, 3-go Maja, Chemicznej i Mariackiej – etap II.</p> <p>DZ. URZ. WOJ. SLA 2025.2682 Ogłoszony: 14.04.2025 r.</p>
4.	<p>Uchwała nr 182/XI/2025 Rady Miejskiej w Sosnowcu z dnia 27 lutego 2025 r. w sprawie zmiany miejscowego planu zagospodarowania przestrzennego miasta Sosnowca dla obszaru Stary Sosnowiec – Północ Etap I, przyjętego uchwałą nr 350/XXX/2016 Rady Miejskiej w Sosnowcu w dniu 28 kwietnia 2016 r. dla terenu oznaczonego symbolem S. 32MW.</p> <p>DZ. URZ. WOJ. SLA 2025.1721 Ogłoszony: 12.03.2025 r.</p>
5.	<p>Uchwała nr 200/XII/2025 Rady Miejskiej w Sosnowcu z dnia 27 marca 2025 r. w sprawie miejscowego planu zagospodarowania przestrzennego miasta Sosnowca dla obszaru ograniczonego ulicami: Stalową, K.K. Baczyńskiego, Szosową oraz granicą administracyjną miasta.</p> <p>DZ. URZ. WOJ. SLA 2025.2662 Ogłoszony: 14.04.2025 r.</p>
6.	<p>Uchwała Nr 226/XIII/2025 Rady Miejskiej w Sosnowcu z dnia 24 kwietnia 2025 r. w sprawie zmiany miejscowego planu zagospodarowania przestrzennego miasta Sosnowca dla obszaru położonego w rejonie ulic: Jedności, gen. L. Okulickiego i Niweckiej przyjętego uchwałą nr 957/LXX/2018 Rady Miejskiej w Sosnowcu z dnia 25 października 2018 r. w zakresie części tekstowej.</p> <p>DZ. URZ. WOJ. SLA 2025.3152 Ogłoszony: 08.05.2025 r.</p>
7.	<p>Uchwała Nr 236/XIV/2025 Rady Miejskiej w Sosnowcu z dnia 29 maja 2025 r. w sprawie miejscowego planu zagospodarowania przestrzennego miasta Sosnowca dla terenu w rejonie ulicy Armii Krajowej, Konstantego Ildefonsa Gałczyńskiego i Stefana Starzyńskiego oraz wzdłuż granicy z miastem Dąbrowa Górnicza – etap 2.</p> <p>DZ. URZ. WOJ. SLA 2025.3748 Ogłoszony: 06.06.2025 r.</p>
8.	<p>Uchwała Nr 255/XV/2025 Rady Miejskiej w Sosnowcu z dnia 26 czerwca 2025 r. w sprawie zmiany miejscowego planu zagospodarowania przestrzennego miasta Sosnowca dla obszaru "Ostrogórska Zachód" i dla obszaru przy ul. Teatralnej przyjętego uchwałą nr 612/XXXIV/2020 Rady Miejskiej w Sosnowcu z dnia 26 listopada 2020 r. w zakresie części tekstowej.</p> <p>DZ. URZ. WOJ. SLA 2025.4154 Ogłoszony: 30.06.2025 r.</p>

Raport o stanie Gminy Sosnowiec za 2025 rok

9.	<p>Uchwała Nr 272/XVII/2025 Rady Miejskiej w Sosnowcu z dnia 28 sierpnia 2025 r. w sprawie miejscowego planu zagospodarowania przestrzennego miasta Sosnowca dla południowej części Klimontowa.</p> <p>DZ. URZ. WOJ. SLA 2025.5268 Ogłoszony: 11.09.2025 r.</p>
10.	<p>Uchwała Nr 316/XX/2025 Rady Miejskiej w Sosnowcu z dnia 30 października 2025 r. w sprawie zmiana miejscowego planu zagospodarowania przestrzennego miasta Sosnowca dla północnej części Klimontowa w rejonie ulic: Majora Henryka Hubala – Dobrzańskiego, Marszałka Edwarda Rydza – Śmigłego, 11-go Listopada, przyjętego Uchwałą Nr 587/XXXII/2020 Rady Miejskiej w Sosnowcu z dnia 29 października 2020 r., dla terenów oznaczonych symbolami NN.12 MW i NN.33 U, wyznaczonych na załącznikach graficznych.</p> <p>DZ. URZ. WOJ. SLA 2025.6497 Ogłoszony: 18.11.2025 r.</p>
11.	<p>Uchwała Nr 352/XXII/2025 Rady Miejskiej w Sosnowcu z dnia 18 grudnia 2025 r. w sprawie zmiany miejscowego planu zagospodarowania przestrzennego miasta Sosnowca dla obszaru "Pogoń Zachód" przyjętego Uchwałą Nr 908/LXVI/2018 Rady Miejskiej w Sosnowcu z dnia 6 sierpnia 2018 r. dla terenu oznaczonego symbolem AA.113 ZP wyznaczonego na załączniku graficznym.</p> <p>DZ. URZ. WOJ. SLA 2026.52 Ogłoszony: 05.01.2026 r.</p>
12.	<p>Uchwała Nr 353/XXII/2025 Rady Miejskiej w Sosnowcu z dnia 18 grudnia 2025 r. w sprawie zmiany miejscowego planu zagospodarowania przestrzennego miasta Sosnowca dla obszaru ograniczonego drogami DK86 i DK94, ulicami Krzysztofa Kamila Baczyńskiego i Będzińską oraz granicami administracyjnymi miast Będzin i Czeladź, przyjętego uchwałą nr 798/XLVII/2021 Rady Miejskiej w Sosnowcu w dniu 30 września 2021 r. dla terenu wyznaczonego na załączniku graficznym.</p> <p>DZ. URZ. WOJ. SLA 2026.53 Ogłoszony: 05.01.2026 r.</p>
I.p.	Przystąpienia do sporządzenia miejscowych planów zagospodarowania przestrzennego
1.	<p>Uchwała Nr 184/XI/2025 Rady Miejskiej w Sosnowcu z dnia 27 lutego 2025 r. w sprawie przystąpienia do sporządzenia zmiany miejscowego planu zagospodarowania przestrzennego miasta Sosnowca dla obszaru położonego w rejonie ulic: Jedności, gen. L. Okulickiego i Niweckiej przyjętego uchwałą nr 957/LXX/2018 Rady Miejskiej w Sosnowcu z dnia 25 października 2018 r. w zakresie części tekstowej.</p>
2.	<p>Uchwała Nr 215/XIII/2025 Rady Miejskiej w Sosnowcu z dnia 24 kwietnia 2025 r. w sprawie przystąpienia do sporządzenia zmiany miejscowego planu zagospodarowania przestrzennego miasta Sosnowca dla obszaru „Ostrogórska Zachód” i dla obszaru przy ul. Teatralnej przyjętego uchwałą nr 612/XXXIV/2020 Rady Miejskiej w Sosnowcu z dnia 26 listopada 2020 r. w zakresie części tekstowej.</p>
3.	<p>Uchwała Nr 238/XIV/2025 Rady Miejskiej w Sosnowcu z dnia 24 kwietnia 2025 r. w sprawie przystąpienia do sporządzenia zmiany miejscowego planu zagospodarowania przestrzennego miasta Sosnowca dla obszaru ograniczonego ulicami: DK86, K.K. Baczyńskiego oraz granicą</p>

Raport o stanie Gminy Sosnowiec za 2025 rok

	administracyjną miasta przyjętego uchwałą nr 1404/LXXXVIII/2024 Rady Miejskiej w Sosnowcu w dniu 27 marca 2024 r., w części tekstowej i graficznej dla terenu oznaczonego symbolem 1N oraz fragmentu terenów oznaczonych symbolami 2U i 3U, wyznaczonych na załączniku graficznym.
4.	Uchwała Nr 274/XVII/2025 Rady Miejskiej w Sosnowcu z dnia 28 sierpnia 2025 r. w sprawie przystąpienia do sporządzenia zmiany miejscowego planu zagospodarowania przestrzennego miasta Sosnowca dla obszaru "Sosnowiec Śródmieście" przyjętego uchwałą Nr 886/LII/2013 Rady Miejskiej w Sosnowcu z dnia 19 grudnia 2013 r. dla terenu wyznaczonego na załączniku graficznym.
5.	Uchwała Nr 275/XVII/2025 Rady Miejskiej w Sosnowcu z dnia 28 sierpnia 2025 r. w sprawie przystąpienia do sporządzenia miejscowego planu zagospodarowania przestrzennego miasta Sosnowca dla obszaru położonego pomiędzy Al. Ks. Franciszka Blachnickiego a ul. Gen. Mariusza Zaruskiego.
6.	Uchwała Nr 276/XVII/2025 Rady Miejskiej w Sosnowcu z dnia 28 sierpnia 2025 r. w sprawie przystąpienia do sporządzenia miejscowego planu zagospodarowania przestrzennego miasta Sosnowca dla obszaru „Niwka – Południe”, „Jęzor”, „Bór”.
7.	Uchwała Nr 293/XVIII/2025 Rady Miejskiej w Sosnowcu z dnia 25 września 2025 r. w sprawie przystąpienia do sporządzenia zmiany miejscowego planu zagospodarowania przestrzennego miasta Sosnowca dla obszaru ograniczonego ulicami: DK86, K.K. Baczyńskiego oraz granicą administracyjną miasta, przyjętego Uchwałą Nr 1404/LXXXVIII/2024 Rady Miejskiej w Sosnowcu z dnia 27 marca 2024 r., dla fragmentu terenu oznaczonego symbolem 1U-KOG.
8.	Uchwała Nr 294/XVIII/2025 Rady Miejskiej w Sosnowcu z dnia 25 września 2025 r. w sprawie przystąpienia do sporządzenia zmiany miejscowych planów zagospodarowania przestrzennego miasta Sosnowca: 1. dla obszaru Zagórza w rejonie ulic: S1, Teofila Lenartowicza, Braci Mieroszewskich, Romana Dmowskiego oraz dla obszaru położonego w rejonie ulic Teofila Lenartowicza i Ignacego Paderewskiego, zatwierdzonego uchwałą nr 693/XXXIX/2021 Rady Miejskiej w Sosnowcu z dnia 25 marca 2021 r. (Dz. Urz. Woj. Śląskiego 2021.2405), wraz ze zmianą przyjętą uchwałą nr 975/LXI/2022 z dnia 13 lipca 2022 r. (Dz. Urz. Woj. Śląskiego 2022.5173), 2. dla terenu zlokalizowanego w rejonie DK94 i ulicy Piotrkowskiej, zatwierdzonego uchwałą nr 458/XXXVI/2016 Rady Miejskiej w Sosnowcu z dnia 27 października 2016 r. (Dz. Urz. Woj. Śląskiego 2016.5723), 3. dla obszaru położonego w rejonie ulic: Gabriela Narutowicza, Kombajnistów i 3 Maja, zatwierdzonego uchwałą nr 589/XLV/2017 Rady Miejskiej w Sosnowcu z dnia 27 kwietnia 2017 r. (Dz. Urz. Woj. Śląskiego 2017.3033), wraz ze zmianami przyjętymi: uchwałą nr 261/XIV/2019 z dnia 29 sierpnia 2019 r. (Dz. Urz. Woj. Śląskiego 2019.6109), uchwałą nr 368/XX/2019 z dnia 18 grudnia 2019 r. (Dz. Urz. Woj. Śląskiego 2020.235), uchwałą nr 1061/LXVII/2022 z dnia 24 listopada 2022 r. (Dz. Urz. Woj. Śląskiego 2022.7891), 4. dla obszaru ograniczonego ulicami: Stanisława Mikołajczyka, Jamesa Watta, Wojska Polskiego i torami kolejowymi, zatwierdzonego uchwałą nr 796/XLVII/2021 Rady Miejskiej w Sosnowcu z dnia 30 września 2021 r. (Dz. Urz. Woj. Śląskiego 2021.6558), 5. dla obszaru położonego w rejonie ul. gen. Mariusza Zaruskiego, zatwierdzonego uchwałą nr 821/LIX/2018 Rady Miejskiej w Sosnowcu z dnia 22 lutego 2018 r. (Dz. Urz. Woj. Śląskiego 2018.1459), wraz ze zmianami przyjętymi: uchwałą nr 898/LIV/2022 z dnia 24 lutego 2022 r. (Dz. Urz. Woj. Śląskiego 2022.1463), uchwałą nr 974/LXI/2022 z dnia 13 lipca 2022 r. (Dz. Urz. Woj. Śląskiego 2022.5172), uchwałą nr 172/X/2025 z dnia 30 stycznia 2025 r. (Dz. Urz. Woj. Śląskiego 2025.957), 6. dla obszaru położonego w rejonie wschodniej obwodnicy GOP, ul. Aleksandra Fredry, ul. Kopalni Węgla Kamiennego Kazimierz-Juliusz, zatwierdzonego uchwałą nr 76/IV/2019 Rady Miejskiej w Sosnowcu z dnia 31 stycznia 2019 r. (Dz. Urz. Woj. Śląskiego 2019.1330), 7. dla obszaru położonego w rejonie ulicy marsz. Józefa Piłsudskiego – południe, zatwierdzonego uchwałą nr 327/XXIX/2016 Rady Miejskiej w Sosnowcu z dnia 31 marca 2016 r. (Dz. Urz. Woj. Śląskiego 2016.2194), wraz ze zmianami przyjętymi: uchwałą nr 437/XXXV/2016 z dnia 29 września 2016 r. (Dz. Urz. Woj. Śląskiego

Raport o stanie Gminy Sosnowiec za 2025 rok

	2016.5084), uchwałą nr 261/XIV/2019 z dnia 29 sierpnia 2019 r. (Dz. Urz. Woj. Śląskiego 2019.6109), uchwałą nr 397/XXI/2020 z dnia 30 stycznia 2020 r. (Dz. Urz. Woj. Śląskiego 2020.1334), 8. dla obszaru ograniczonego drogami DK86 i DK94, ulicami Krzysztofa Kamila Baczyńskiego i Będzińską oraz granicami administracyjnymi miast Będzin i Czeladź, zatwierdzonego uchwałą nr 798/XLVII/2021 Rady Miejskiej w Sosnowcu z dnia 30 września 2021 r. (Dz. Urz. Woj. Śląskiego 2021.6477), 9. zmiany miejscowego planu ogólnego zagospodarowania przestrzennego miasta Sosnowca dla terenu obejmującego obszar „Środula-Północ”, zatwierdzonego uchwałą nr 233/XIX/03 Rady Miejskiej w Sosnowcu z dnia 18 grudnia 2003 r. (Dz. Urz. Woj. Śląskiego 2004.8.312), w części tekstowej w zakresie lokalizacji instalacji odnawialnych źródeł energii innych niż elektrownie wiatrowe.
9.	Uchwała Nr 309/XIX/2025 Rady Miejskiej w Sosnowcu z dnia 07 października 2025 r. w sprawie przystąpienia do sporządzenia zmiany miejscowego planu zagospodarowania przestrzennego miasta Sosnowca dla obszaru Zagórza w rejonie DK 94 oraz ulicy Sokolskiej i ks. Jerzego Popiełuszki przyjętego uchwałą nr 69/V/2024 Rady Miejskiej w Sosnowcu w dniu 29 sierpnia 2024 r., w części tekstowej i graficznej dla terenu oznaczonego symbolem 1UZ wyznaczonego na załączniku graficznym.
10.	Uchwała Nr 315/XX/2025 Rady Miejskiej w Sosnowcu z dnia 30 października 2025 r. w sprawie przystąpienia do sporządzenia zmiany miejscowego planu zagospodarowania przestrzennego miasta Sosnowca dla terenu zlokalizowanego w rejonie Parku Sieleckiego przyjętego uchwałą nr 623/L/2017 Rady Miejskiej w Sosnowcu z dnia 22 czerwca 2017 r. dla terenu oznaczonego symbolem RR.34 US.

Przystąpienia do planów i Miejscowe Plany Zagospodarowania Przestrzennego sporządzone w 2025 roku.

XXIX. INFRASTRUKTURA TECHNICZNA

Ciągły rozwój społeczny i gospodarczy miasta wiąże się z koniecznością zapewnienia jego mieszkańcom podstawowych potrzeb, do których zalicza się między innymi zaopatrzenie w energię elektryczną, paliwa, gaz, wodę, ciepło itp. Infrastruktura techniczna związana z przesyłaniem i dystrybucją mediów podobnie jak infrastruktura transportowa jest podstawową potrzebą zaliczaną do celów publicznych.

Infrastruktura techniczna jest dla miasta niczym krwioobieg i układ nerwowy dla człowieka. Dzięki niej miasto może żyć, rozwijać się i powiększać swoją powierzchnię zabudowy. Ponadto pozwala mieszkańcom miasta w sposób dogodny dla nich przemieszczać się z miejsca na miejsce i korzystać z mediów takich jak prąd i woda.

Poniżej przedstawione zostały zmiany i inwestycje jakie poczynili gestorzy sieci na terenie Sosnowca w roku 2025 i latach ubiegłych.

1. Wodociągi i kanalizacja

W Sosnowcu jednostką, która w około 97 % zajmuje się dostarczaniem wody oraz odprowadzaniem i oczyszczaniem ścieków jest Sosnowieckie Wodociągi S.A. z siedzibą przy ul. Ostrogórskiej 43. Jej akcjonariuszem jest w 100% Gmina Sosnowiec. Natomiast producentem i hurtowym dostawcą wody przeznaczonej do spożycia jest Górnośląskie Przedsiębiorstwo Wodociągów S. A. w Katowicach, które odpowiada za pobór i uzdatnianie. Ponadto spółka Sosnowieckie Wodociągi S.A. zajmuje się wykonywaniem i remontem instalacji wodno-kanalizacyjnych oraz robotami związanymi z budową rurociągów przesyłowych i sieci rozdzielczych. Ponadto w Sosnowcu znajduje się również Sosnowieckie Przedsiębiorstwo Wodociągów i Kanalizacji Sp. z o.o. z siedzibą przy ul. Kosynierów 35, które zajmuje się dostarczaniem wody oraz odprowadzaniem ścieków na terenie miasta.

Raport o stanie Gminy Sosnowiec za 2025 rok

Stan sieci wodociągowej i kanalizacyjnej w 2025 roku i w porównaniu do lat poprzednich.

Wyszczególnienie sieci	w 2023 r.	w 2024 r.	w 2025 r.
SIEĆ WODOCIĄGOWA RAZEM w tym:	647,94 km	654,68 km	657,56 km
a) sieć wodociągowa rozdzielcza \varnothing 50 – 500 mm	495,66 km	501,45 km	504,26 km
b) przyłącza wodociągowe \varnothing 32 – 150 mm	152,28 km	153,23 km	153,30 km
Ponadto Spółka eksploatowała:			
· sieci użyzione (własność UM Sosnowiec)	0,00 km	0,0 km	0,0 km
· sieci wybudowane w umowach trójstronnych	0,0 km	0,0 km	0,0 km
· w ramach posiadania samoistnego	0,00 km	0,0 km	0,0 km
Wyszczególnienie sieci	w 2023 r.	w 2024 r.	w 2025 r.
SIEĆ KANALIZACYJNA RAZEM w tym:	479,90 km	484,11 km	487,81 km
a) kanalizacja ogólnospławna	177,47 km	177,13 km	177,13 km
b) kanalizacja sanitarna	237,67 km	242,08 km	245,78 km
c) przyłącza kanalizacyjne	64,76 km	64,90 km	64,90 km
Ponadto Spółka eksploatowała sieci:			
a) użyzione lub dzierżawione:	1,44 km	1,44 km	1,44 km
b) będące w posiadaniu samoistnym	10,63 km	10,63 km	10,63 km
c) nabyte przez Gminę Sosnowiec w ramach umów trójstronnych	0,25 km	0,25 km	0,25 km

Stan sieci wodociągowej i kanalizacyjnej w latach 2023-2025.

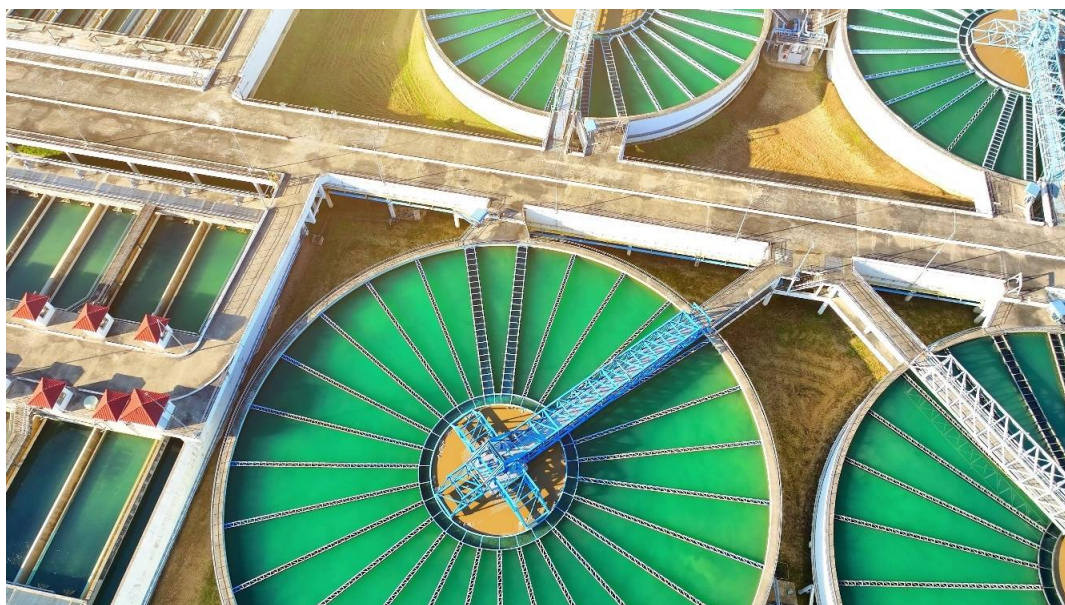

Raport o stanie Gminy Sosnowiec za 2025 rok

Zbiornicze zestawienie długości modernizowanych/nowych sieci kanalizacyjnych i wodociągowych oraz łączne nakłady finansowe:

	Wykonano rzeczowo (m.b.)	Nakłady Inwestycyjne (tys. zł)
Wodociąg (2024 r.)	2.857,35	4.309,01
Kanalizacja (2024 r.)	4.580,80	8.326,21
Wodociąg (2025 r.)	3.175,21	1.894,05
Kanalizacja (2025 r.)	6.621,12	10.042,26

* wielkości zgodnie ze stanem na dzień sporządzania odpowiedzi (wykaz nie obejmuje remontów na sieciach).

Zadania inwestycyjne obejmujące modernizację, budowę sieci wodociągowej i kanalizacyjnej realizowane były w ramach możliwości finansowych i technicznych Spółki.

W zakresie modernizacji sieci realizowano między innymi te odcinki, na których odnotowano najwięcej awarii oraz odcinki zamykające obszary stanowiące określoną całość technologiczną.

2. Miejska Szerokopasmowa Sieć Teleinformatyczna

Stan (zmiany w porównaniu do 2024 przedstawione w nawiasach) Miejskiej Szerokopasmowej Sieci Teleinformatycznej na koniec 2025 roku przedstawia się następująco:

- Długość trasowa sieci światłowodowej – 84 km (bez zmian).
- Ilość kamer obsługiwanych przez Miejską Szerokopasmową Sieć Teleinformatyczną – 406 sztuk (bez zmian).
- Ilość budynków podłączonych do MSST – 181 sztuk (bez zmian).
- Ilość punktów Hot SPOT – 39 sztuk (bez zmian).

Liczba podłączonych budynków do Miejskiej Szerokopasmowej Sieci Teleinformatycznej pozostaje na niezmiennym poziomie.

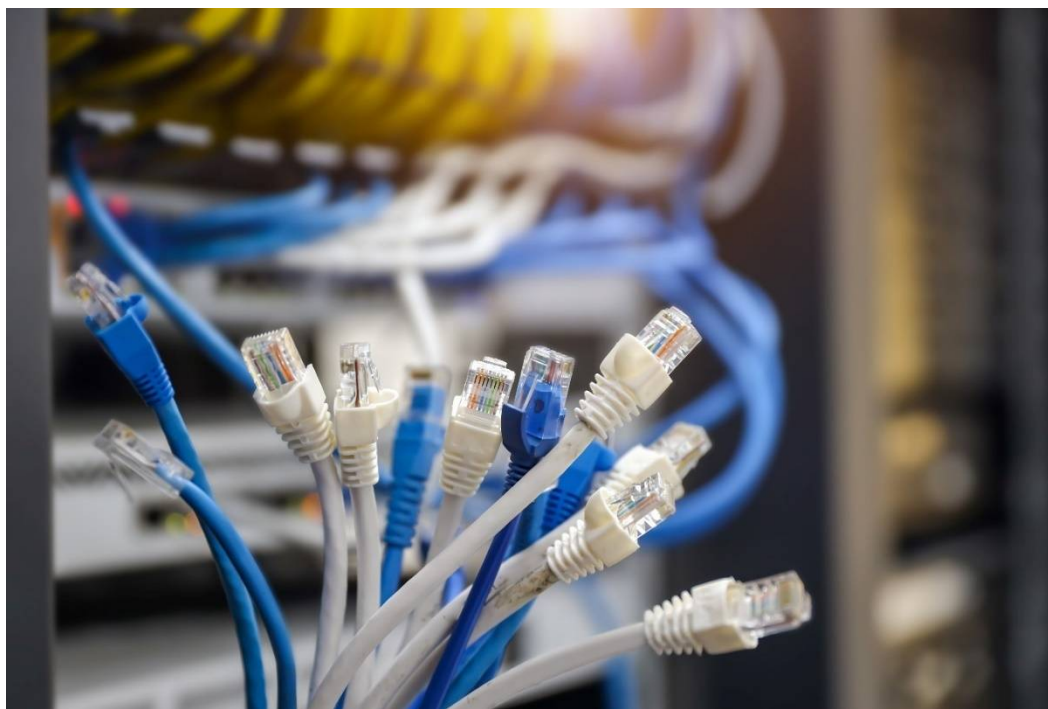

3. Sieć gazowa

Paliwo gazowe dostarczane jest dla mieszkańców Sosnowca przez Polską Spółkę Gazownictwa z oddziałem w Zabrzju, która mieści się przy ul. Szczęć Boże 11.

Polska Spółka Gazownictwa jest Operatorem Systemu Dystrybucyjnego Gazu w Polsce. Kluczowym zadaniem Spółki jest niezawodny i bezpieczny transport paliw gazowych siecią dystrybucyjną na terenie całego kraju bezpośrednio do odbiorców końcowych oraz sieci innych operatorów lokalnych.

Do zadań PSG należy prowadzenie ruchu sieciowego, rozbudowa, konserwacja oraz remonty sieci i urządzeń, dokonywanie pomiarów jakości i ilości transportowanego gazu.

Na podstawie danych zabrzańskiego oddziału Polskiej Spółki Gazownictwa poniżej przedstawiono informacje dotyczące infrastruktury gazowej w naszym mieście w 2025 roku:

I.p.	Wybrane Informacje	na dzień 31 grudnia 2024 r.	na dzień 31 grudnia 2025 r.
1.	Ogółem sieć gazowa z przyłączami (m) (w tym sieć obca będąca w użytkowaniu)	630.642 51	631.679 51
2.	Sieć wysokiego ciśnienia bez przyłączy (m)	b.d.	b.d.
3.	Sieć podwyższonego średniego ciśnienia bez przyłączy (m)	b.d.	b.d.
4.	Sieć średniego ciśnienia bez przyłączy (m)	b.d.	b.d.
5.	Sieć niskiego ciśnienia bez przyłączy (m)	b.d.	b.d.
2+3+4+5	Sieć gazowa bez przyłączy (m)	473.307	473.459
6.	Przyłącza gazowe (m) w tym: • w/c (m) • śr/c (m) • n/c (m)	157.335 b.d. b.d. b.d.	158.220 b.d. b.d. b.d.
7.	Przyłącza gazowe (szt.) w tym do bud. mieszk.(szt.)	12.669 12.022	12.634 11.977
8.	Stacje gazowe I ° (szt.)	7	7
9.	Stacje gazowe II ° (szt.)	16	16
10.	Stacje pomiarowe (szt.)	4	4

Dane dotyczące infrastruktury gazowej w Sosnowcu.

Zakres rzeczowy inwestycji zakończonych i przekazanych w 2025 r.

- Modernizacja sieci – gazociągi – 2.433,8 m, przyłącza 91 szt. tj. 833,8 m.
- Rozbudowa sieci średniego ciśnienia – gazociągi 1.058,4m, przyłącza 114 szt. przyłączy tj. 1.126,1 m.



4. Energetyka

Zadania inwestycyjne będące w trakcie projektowania i realizacji oraz zrealizowane przez TAURON Ciepło w 2025 roku na terenie Sosnowca:

I.p.	Zadania będące w trakcie projektowania i realizacji w 2025 r.	Zadania zrealizowane w 2025 r.
1.	Wymiana istniejącej stacji transformatorowej na dwutransformatorową dla zasilania budynku wielolokalowego w Sosnowcu przy u. Braci Mieroszewskich numery działek: 604/92, 604/94	Budowa stacji transformatorowej 20/0,4 kV dla budynków wielolokalowe przy ul. Dmowskiego w Sosnowcu.
2.	Budowa stacji transformatorowej dla zasilania budynków wielolokalowych w Sosnowcu przy ul. Teatralnej.	Budowa stacji transformatorowej dla zasilania obiektu wielolokalowego w Sosnowcu ul. Kaczeńców.
3.	Budowa stacji transformatorowej dla zasilania zakładów przy ul. Wopistów w Sosnowcu.	Budowa złączy kablowych ŚN dla zasilania obiektu handlowo usługowego w Sosnowcu przy ul. Gottlieba Daimlera
4.	Budowa 5 polowego ZK SN dla zasilania kompleksu użyteczności publicznej w Sosnowcu przy ul. Ogrodowej 1	Budowa stacji transformatorowej dla zasilania budynków wielorodzinnych przy ul. Dworskiej
5.	Przyłączenie do sieci Magazynu Energii Lipówka I i II w miejscowości Sosnowiec ul. Dworcowa z mocą przyłączeniową 6.995,2 kW.	Budowa stacji transformatorowej dla zasilania obiektu wielolokalowego w Sosnowcu ul. Kaczeńców.
6.	Budowa stacji transformatorowej dla zasilania budynków jednorodzinnych przy ul. Wojska Polskiego	Budowa złącza kablowego dla zasilania stacji ładowania pojazdów elektrycznych w Sosnowcu przy ul. Teofila Lenartowicza

Raport o stanie Gminy Sosnowiec za 2025 rok

7.	Wymiana istniejącej stacji transformatorowej na dwutransformatorową dla zasilania budynku wielolokalowego w Sosnowcu przy ul. Braci Mieroszewskich numery działek: 604/92, 604/94	Budowa złącza kablowego SN 5 polowego dla zasilania stacji ładowania pojazdów elektrycznych w Sosnowcu przy ul. Sokolskiej.
8.	Budowa wewnętrznej stacji transformatorowej dla zasilania obiektów wielolokalowych w Sosnowcu przy ul. Maliny	Budowa stacji transformatorowej dla zasilania budynków wielolokalowych w Sosnowcu przy ul. Skautów. Wnioskodawca: Osiedle Browarna
9.	Budowa złącza kablowego SN dla zasilania stacji ładowania w Sosnowcu przy ul. Innowacyjnej,	Budowa 4 polowego ZK SN dla zasilania obiektu handlowo usługowego w Sosnowcu przy ul. Modrzewiowej nr dz. 700/231, 700/153, 700/106
10.	Budowa złącza kablowego 4 polowego dla zasilania zespołu magazynowo produkcyjnego w miejscowości Sosnowiec przy ul. Karola Szymanowskiego.	Budowa 5 polowej stacji transformatorowej dla zasilania budynków jednorodzinnych w Sosnowcu przy ul. Południowej
11.	Budowa 4 polowej stacji transformatorowej dla zasilania obiektu wielolokalowego ze stacją ładowania pojazdów elektrycznych w Sosnowcu przy ul. Śnieżnej nr dz. 1413	Budowa wewnętrznej stacji transformatorowej dla zasilania budynku wielolokalowego w Sosnowcu przy ul. Rozwojowej
12.	Budowa stacji transformatorowej 20/0,4kV, kabla 20kV oraz sieci nN - Na potrzeby przyłączenia budynku wielolokalowego - Sosnowiec ul. Cypriana Kamila Norwida	Na terenie miasta Sosnowiec Tauron Dystrybucja S.A wykonał około 320 nowych przyłączy dla klientów indywidualnych i małych firm
13.	Budowa stacji transformatorowej 20/04kV, kabla 20kV oraz sieci nN- Na potrzeby przyłączenia budynków wielolokalowych - Sosnowiec ul. Grota Roweckiego	Na terenie miasta Sosnowiec Tauron Dystrybucja S.A wykonał około 320 nowych przyłączy dla klientów indywidualnych i małych firm
15.	Budowa złącza kablowego SN dla zasilania stacji ładowania w Sosnowcu przy ul. Innowacyjnej,	
16.	Budowa stacji transformatorowej dla zasilanie osiedla domów jednorodzinnych przy ul. Wąskiej	
17.	Budowa Złącza ŚN dla zasilania zakładu produkcyjnego przy ul. James Watta w Sosnowcu.	
18.	Budowa 5 polowej stacji transformatorowej 20/0,4kV dla zasilania zakładu produkcyjnego w Sosnowcu przy ul. Wopistów 15B nr dz. 1450/5	
19.	Wykonanie zasilania ogólnodostępnej stacji ładowania w Sosnowcu przy ul. Stanisława Staszica.	
20.	Zmiana układu zasilania stacji 20kV zlokalizowanej w Sosnowcu przy ul. Orłąt Lwowskich	
21.	Przebudowa sieci nN w Sosnowcu, ul. Stara i Piłsudskiego	
22.	Likwidacja napięcia 6 kV w dzielnicy Kazimierz w Sosnowcu, Wymiana stacji 2S0553 Osiedle KWK Kazimierz, budowa kabli SN	



5. Sieć ciepłownicza

Dalkia Polska Energia S.A. to jeden z głównych dostawców usług energetycznych na terenie konurbacji śląsko-dąbrowskiej.

Jako operator systemów energetycznych i usług efektywności energetycznej spółka posiada bogate doświadczenie w odzyskiwaniu gazu kopalnianego i jego transformacji w paliwo sieciowe, czyli ciepło systemowe. Wytwarza, przesyła i dystrybuuje ciepło na potrzeby centralnego ogrzewania i ciepłej wody na terenie Katowic, Sosnowca, Mysłowic i Rudy Śląskiej. Produkcja odbywa się w 12 ciepłowniach i elektrociepłowniach i trafia do licznych instytucji, zakładów przemysłowych, obiektów oświatowych i usługowo-handlowych oraz do tysięcy śląsko-dąbrowskich mieszkań, częściowo zaopatrując je również w ciepłą wodę użytkową.

Dalkia Polska Energia S.A. wraz ze spółką zależną DPK1 realizowała w roku 2025 następujące zadania inwestycyjne na terenie Sosnowca:

a) Budowa przyłączy i instalacji wewnętrznych wody do celów przeciwpożarowych;

W 2025 roku wykonano budowę przyłączy do sieci wodociągowej wraz z instalacjami hydrantowymi dla ciepłowni Kazimierz i Niwka-Modrzejów.

- wartość inwestycji 796 tys. zł.

b) Modernizacja infrastruktury dystrybucyjnej:

Zmodernizowano odcinki sieci ciepłowniczych wraz w rejonie ul. Śliwki, Wojska Polskiego i Broniewskiego.

- wartość zadań 762 tys. zł.

c) Dekarbonizacja wytwarzania

Dalkia Polska Energia wraz ze spółką Dalkia Polska Kogeneracja 1 kontynuowała w 2025 roku proces dekarbonizacji źródeł wytwórczych rozumiany jako odejście od spalania węgla. Projekt dotyczy m.in. trzech kotłowni na terenie Sosnowca.

- budowa elektrociepłowni Niwka-Modrzejów z agregatem kogeneracyjnym 1 MWe/1,1 MWt zasilanym gazem ziemnym oraz kotłem gazowym o mocy 2,8 MWt, uruchomienie w 2026 roku, nakłady w 2025 roku to 8.039 tys. zł.
- budowa elektrociepłowni Kazimierz z agregatem kogeneracyjnym 1 MWe/1,1 MWt zasilanym gazem ziemnym oraz kotłami gazowym o mocy 2 x 2,8 MWt. Planowane uruchomienie kotłów w 2027 roku, agregatu w 2028. Nakłady w 2025 roku to 912 tys. zł.
- budowa elektrociepłowni Juliusz z agregatem kogeneracyjnym 1 MWe/1,1 MWt zasilanym gazem ziemnym oraz kotłami gazowym o mocy 2,8 MWt oraz 2,0 MWt. Planowane uruchomienie kotłów w 2027 roku, agregatu w 2029. Nakłady w 2025 roku to 912 tys. zł.

d) budowa nowego źródła

W rejonie ul. Niweckiej na terenie Huty ArcelorMittal spółka Dalkia Polska Kogeneracja 1 buduje nowe źródło z agregatem kogeneracyjnym 1 MWe/1,1 MWt zasilanym gazem ziemnym oraz kotłami gazowym o mocy 2,8 MWt oraz 8,5 MWt. Nowa elektrociepłownia będzie zasilac odbiorców ciepła w dzielnicy Dańdówka i zastąpi pod koniec 2026r. kotłownię węglową eksploatowaną przez Hutę. Nakłady w 2025 roku to 4.529 tys. zł.

XXX. USŁUGI KOMUNALNE²⁵

Przedmiotem działalności Miejskiego Zakładu Usług Komunalnych w Sosnowcu, samorządowej jednostki budżetowej, zgodnie z jego Statutem (Załącznik do Uchwały Nr 899/LXV/2018 Rady Miejskiej w Sosnowcu z dnia 21 czerwca 2018 roku), jest działalność w zakresie:

1. wykonywania robót zabezpieczających na terenie gminy w zakresie nienależącym do innych podmiotów, o ile wykonanie tych robót należy do obowiązków gminy,
2. utrzymanie czystości i porządku na terenie gminy w zakresie nienależącym do innych podmiotów, o ile wykonanie tych robót należy do obowiązków gminy,
3. wykonywanie robót utrzymaniowych infrastruktury drogowej, obiektów inżynierskich na polecenie zarządcy drogi, o ile wykonywanie tych robót należy do obowiązków gminy,
4. wykonywanie robót polegających na przebudowie, budowie, remoncie, inwestycji na mieniu komunalnym w zakresie nienależącym do innych podmiotów, w tym na polecenie zarządcy drogi, o ile wykonywanie tych robót należy do obowiązków gminy,
5. zieleni miejskiej w tym placów zabaw, terenów street-work oraz siłowni terenowych, wiat przystankowych komunikacji miejskiej, wind i platform dla osób niepełnosprawnych, fontann miejskich, miejsc pamięci narodowej,
6. targowiska miejskiego (przy ulicy Bohaterów Monte Cassino),
7. zarządzanie Cmentarzem Komunalnym,
8. parkingami miejskimi (dla pojazdów usuniętych z drogi na podstawie art. 130a ustawy z dnia 20 czerwca 1997 roku Prawo o ruchu drogowym oraz płatnych parkingów przy ul. 3 Maja „CWK i „Sezam”),
9. ogrodów zoologicznych i botanicznych,

²⁵ Źródło: Miejski Zakład Usług Komunalnych w Sosnowcu.

10. schroniska dla bezdomnych zwierząt,
11. prowadzenie placu drzewnego,
12. realizacji polityki rowerowej na terenie miasta Sosnowiec.

1. Zieleń Miejska

Tereny zieleni publicznej stanowią podstawowy element tkanki urbanistycznej miasta. Ich rola ekologiczna, społeczna i estetyczna systematycznie wzrasta w związku z jego rozwojem. Średni wskaźnik zieleni publicznej urządzonej (parków, zieleńców, zieleni osiedlowej i zieleni ulicznej) na jednego mieszkańca Sosnowca jest istotnie większy biorąc pod uwagę dwadzieścia sześć największych miast Polski.

Analiza udziału poszczególnych rodzajów zieleni publicznej na terenie miasta Sosnowca wykazuje duże zróżnicowanie. Znaczący udział zieleni publicznej stanowią głównie tereny parków oraz zieleni osiedlowej związanej z zabudową mieszkaniową wielorodzinną.

W Sosnowcu około 30% powierzchni zajmują parki, zieleńce, bulwary nadrzeczne, zieleń przy trasach komunikacyjnych, zieleń ochronna przy terenach przemysłowych, zieleń osiedlowa, ogródki działkowe i lasy.

W mieście znajduje się wiele terenów cennych przyrodniczo. Dużą wartość przyrodniczą i kulturową posiada osiem parków powołanych uchwałą rady miasta oraz dwa parki wpisane do Śląskiego Wojewódzkiego Rejestru Zabytków.

W utrzymaniu Miejskiego Zakładu Usług Komunalnych znajdują się następujące tereny zielone:

I.p.	Parki powołane uchwałą rady miasta	62,2 ha
1.	Park im. Jacka Kuronia	29,1ha
2.	Park im. Wandy Malczewskiej	3,3 ha
3.	Park im. Włodzimierza Mazura	1,6 ha
4.	Park im. Pilota Jana Fusińskiego – obecnie park Bioróżnorodności	6,7 ha
5.	Park Sielecki (nowa część)	9,8 ha
6.	Park przy ulicy Powstańców	3,4 ha
7.	Park przy ulicy Wojska Polskiego	4,5 ha
8.	Park przy ulicach Benedykta Dybowskiego, Szybowej i Kopalnianej	3,8 ha
II	Parki wpisane do rejestru zabytków	16,0 ha
1.	Zespół parkowo- pałacowy Schoena przy ulicy Chemicznej	5,6 ha
2.	Zespół zamkowo- parkowy Sielec przy ulicy Zamkowej	10,4 ha
III	Pozostałe parki oraz tereny rekreacyjne	182,71 ha
1.	Park przy ulicy Stefana Okrzei	3,3 ha
2.	Park Tysiąclecia	102,0 ha
3.	Park w dzielnicy Śródula	45,0 ha
4.	Park w dzielnicy Milowice przy ulicy K.K. Baczyńskiego	2,5 ha

Raport o stanie Gminy Sosnowiec za 2025 rok

5.	Park w dzielnicy Milowice przy ulicy Studziennej	1,7 ha
6.	Ogród zabaw dziecięcych w dzielnicy Milowice przy osiedlu Kalety	2,7 ha
7.	Park Zorza przy ulicy Wiejskiej	0,5 ha
8.	Park w dzielnicy Maczki przy ulicy Krakowskiej	1,0 ha
9.	Park w dzielnicy Maczki	1,4 ha
10.	Bulwary nad rzeką Czarną Przemszą	10,7 ha
11.	przy ulicy Ignacego Mościckiego (za dworcem autobusowym)	4,9 ha
12.	od ulicy 1 Maja do ulicy Królowej Jadwigi	1,5 ha
13.	od ulicy Rozwojowej do kładki przy parku Harcerskim	1,0 ha
14.	od ulicy 1 Maja do ulicy Władysława Warneńczyka	1,4 ha
15.	od Centrum Edukacji „Kana” do ulicy Wawel	0,2 ha
16.	przy ulicy Rybnej	1,7 ha
17.	Park przy ul. Maliny	1,21 ha

Tereny zielone w utrzymaniu Miejskiego Zakładu Usług Komunalnych

Miejski Zakład Usług Komunalnych w Sosnowcu odpowiada również za utrzymanie pozostałej zieleni znajdującej się w granicach działek gminnych. Prace jakie wykonują pracownicy jednostki to:

- sezonowe nasadzenia roślinności w gazonach, kwietnikach, alejach parkowych;
- nasadzania roślin bylinowych i krzewów;
- nasadzenia drzew;
- pielęgnacja krzewów w pasach drogowych, parkach, skwerach, zieleńcach;
- przycinanie gałęzi drzew w celach pielęgnacyjnych i sanitarnych;
- wycinka drzew zgodnie z decyzją wydaną przez Marszałka Województwa Śląskiego zezwalająca na usunięcie drzew zagrażających bezpieczeństwu osób i mienia.

Aranżacja oraz wykonanie nasadzeń w przestrzeni publicznej w 2025 roku:	
1.	ul. Bora-Komorowskiego – nasadzenie 187 drzew
2.	Park Górka Środulska – nasadzenie 15 drzew
3.	Park ul. Dybowskiego – nasadzenie 48 drzew
4.	ul. 3 Maja – uzupełnianie roślin i nasadzenie brzozy uratowanej z wiaty dworca
5.	ul. Wawel – aranżacja i nasadzenie roślin na nowym rondzie
6.	ul. Blachnickiego – aranżacja i nasadzenia roślin na nowym rondzie
7.	ul. Grota-Roweckiego – sadzenie drzewa jarzębiny na Rondzie im. Ireny Pótorak
8.	ul. Zapolskiej – nasadzenia roślin po rewitalizacji parku
9.	ul. Zaruskiego – dosadzanie roślin na rondach
10.	Park Schoena – nasadzenia roślinności niskiej
11.	ul. Wojska Polskiego (SP15) – sadzenie roślin

Raport o stanie Gminy Sosnowiec za 2025 rok

12.	al. Zwycięstwa – sadzenie roślin w gazonach	
13.	ul. Wągorowa skwer – nasadzenia roślin z projektu Budżetu Obywatelskiego	
14.	ul. Ordonówny – sadzenie krzewów	
15.	ul. Kisielewskiego – aranżacja i nasadzenia roślin na skwerku	
	Ilość użytego materiału roślinnego do wykonania nasadzeń:	Rośliny (szt.)
1.	krzewy	7.172
2.	byliny i trawy	7.840
3.	drzewa	300
4.	rośliny jednoroczne	3.600

Najważniejsze realizacje nasadzeń na terenie miasta w 2025 roku.

Uzupełnieniem tematu zieleni publicznej w mieście jest obecność akwenów wodnych i rzek, które dodatkowo podnoszą walory przyrodnicze przestrzeni publicznej oraz poprawiają stan aerosanitarny powietrza w mieście.

Rzeki i ciek wodne na terenie miasta:

- Czarna Przemsza
- Biała Przemsza
- Brynica
- Bobrek
- Potok Zagórski
- Jamki

Zbiorniki wodne i jeziora:

- a) Balaton w dzielnicy Zawodzie
- b) Leśna w dzielnicy Kazimierz Górniczy
- c) Stawiki w dzielnicy Stary Sosnowiec

2. Park im. Jacka Kuronia w Kazimierzu Górniczym

Prace przy urządzeniu Ośrodka Sportowo – Wypoczynkowego w Kazimierzu Górniczym rozpoczęto pod koniec 1959 roku. W 1969 roku Społeczny Komitet Budowy Ośrodka założył na jego terenie Mini ZOO. Park położony we wschodniej części Sosnowca, w dzielnicy Kazimierz Górniczy, przy ul. Armii Krajowej 94. Jego powierzchnia to 35 ha w tym, 4,5 ha stanowi powierzchnia zbiornika wodnego Leśna.

Na terenie parku znajdują się następujące atrakcje:

- ogród Jordanowski,
- skatepark,
- ogród zoologiczny - minizoo,
- amfiteatr „Muszelka”,
- zbiornik wody „Leśna”,
- tężnia solankowa,
- strefa aktywnego seniora,
- park linowy wraz ze ścieżką i trampolinami,
- ścieżki spacerowo-rowerowe,
- bezpłatny parking.

3. Centrum Edukacji Ekologicznej – Egzotarium w Sosnowcu

2 grudnia 2023 roku obiekt Centrum Edukacji Ekologicznej - Egzotarium został udostępniony zwiedzającym. Nowy obiekt Egzotarium pełni funkcję edukacyjną w zakresie ekologii oraz obcych i rodzimych gatunków roślin i zwierząt.

Dzięki realizacji inwestycji odwiedzający mają możliwość podziwiać zarówno kolekcję ryb dorzecza Przemszy jak i przedstawicieli egzotycznych gatunków. W otoczeniu budynku rozmieszczono rodzime siedliska roślinne takie jak: biotop grądowy, zbiorowisko szuwarowe wraz z murawą kserotermiczną, także kolekcje roślin znajdujących się pod ochroną m.in. takie jak: lilia Złotogłów, kolekcja paproci i widłaków, storczyki tj.: kruszczyk rdzawoczerwony, kruszczyk szerokolistny, mieczyk dachówkowaty. W obiekcie zgromadzono ponad 1.200 gatunków roślin (ponad 3.000 szt. roślin), w tym 27 gatunków pod ochroną np.: hioforba butelkowa, jubea okazała, a także 221 gatunków zwierząt, w tym: 132 gatunki ryb, 40 gatunków gadów, 13 gatunków płazów, 28 gatunków bezkręgowców, 6 gatunków ptaków oraz 2 gatunki ssaków.

Ścieżkę edukacyjną wewnątrz budynku zwiedzający rozpoczyna od poziomu -1, gdzie umiejscowiono olbrzymie akwaria z rodzimymi gatunkami ryb takimi jak: brzana pospolita, bolenie, krąpy, strzeble błotne, cierniki i cierniczki oraz rybami z całego świata m.in. duchem amazońskim, pielęgnicą szmaragdową, arapaimą, arowaną azjatycką, arowaną srebrną, płaszczkami słodkowodnymi oraz terraria i aqaterraria, w których można podziwiać gady m.in. węża chińskiego, żółwie błotne, bazyliuszka przegowanego, płazy – głównie drzewołazy i kumaki oraz traszki, czy bezkręgowce – tygrzyka paskowanego oraz liczne rodzaje ptaszników.

Następnie ścieżka edukacyjna prowadzi na poziom parteru oraz pierwszego piętra poprzez trzy strefy tj.: śródziemnomorską, pustynną oraz tropikalną.

Na tych poziomach podziwiać możemy rośliny oraz zwierzęta z Ameryki Południowej, Północnej, Środkowej, czy Azji. W strefie śródziemnomorskiej zasadzono m.in. figowce, cytrusy czy drzewo oliwne, umieszczono terraria z legwanami kubańskimi, waranami kolczastoogonowymi, żółwiami stepowymi, czy pancernikami dziewięciopaskowymi, z kolei w strefie pustynnej znajdują się kaktusy i sagowce, w strefie tej mieszkają również agamy brodate oraz helodermi meksykańskie. Ostatnia największa strefa tropikalna obejmuje rośliny m.in. palmy, bananowce, storczyki, czy kakaowca, tę strefę zamieszkują również zwierzęta takie jak: ary zielone, tukany wielkie, żako, czubacze zmienne oraz liczne gatunki żółwi. W strefie tej podziwiać można również ryby np. czworooki czy pielęgnice cytrynowe, ponadto dużym zainteresowaniem odwiedzających cieszą się legwany zielone, anolisy, kajmany okularowe czy węże np.: pyton siatkowany, boa cesarskie i anakondy zielone.

Podróż po Egzotarium kończy się na poziomie piętra pierwszego, a tu poza strefą obszaru ścieżki zwiedzania odwiedzający znajdą sale dydaktyczne, przestrzeń wystawienniczą wystaw stałych i czasowych, kino edukacyjne, a także w kawiarnię.

W 2025 roku CEE-Egzotarium uczestniczyło w wydarzeniach popularno-naukowych, promujących nauki o Ziemi takich jak GeoPiknik oraz działaniach na rzecz ochrony środowiska takich jak Śląski Festiwal Nauki Katowice, ekopiknik edukacyjny „ Co się dzieje w lesie”, „Bezpieczne eko wakacje”, piknik ekologiczny – „Jestem Eko”. Egzotarium także aktywnie uczestniczy w programach ochrony gatunkowej- lili Złotogłów i sasanki otwartej oraz krytycznie zagrożonego wyginięciem chomika europejskiego. Egzotarium prowadzi zajęcia edukacyjne dotyczące zagrożeń ze strony inwazyjnych gatunków obcych i ich negatywnym oddziaływaniu na rodzime gatunki zwierząt. W obiekcie cyklicznie odbywają się zajęcia i warsztaty dla dzieci oraz młodzieży podczas których uczestnicy mogą bliżej poznać mieszkańców Egzotarium poprzez prelekcje i kontakt z żywymi zwierzętami. Centrum Edukacji

Ekologicznej - Egzotarium w 2025 roku prowadziło także cykl naukowych prelekcji – EgzoMówcy. Była to doskonała okazja do zgłębienia fascynującego świata przyrody, poszerzenia horyzontów i spotkania ze studentami Uniwersytetu Śląskiego.

Liczba odwiedzających Egzotarium w 2025 roku, ogólna liczba – 139.896 osób w tym: osoby korzystające z Sosnowieckiej Karty Miejskiej oraz Karty Nowego Mieszkańca: 4.301 osoby.

4. Schronisko dla bezdomnych zwierząt

Schronisko dla bezdomnych zwierząt zostało wybudowane systemem gospodarczym i zaplanowany na utrzymywanie w schronisku 120 sztuk psów i 20 kotów. Przekazane przez Towarzystwo Ochrony Zwierząt w Sosnowcu Schronisko wymagało natychmiastowych prac remontowych i modernizacyjnych. Dzięki dokonany w ostatnich latach inwestycjom stan obiektu w chwili obecnej po przeprowadzonych remontach i modernizacji, wskazanych niżej, zapewnia godne warunki dla umieszczanych w nim zwierząt.

Schronisko prowadzi działalność w zakresie:

1. Wyłapywania, przyjmowania i przetrzymywania zwierząt zagubionych, zbłąkanych i porzuconych lub z innych przyczyn bezdomnych.
2. Poszukiwania nowych właścicieli dla przetrzymywanych zwierząt w celu adopcji.
3. Przekazywania zwierząt odpłatnie osobom zainteresowanym ich posiadaniem i deklarującym zapewnienie im należytych warunków życia.
4. Właściwego i zgodnego z normami żywienia zwierząt.
5. Leczenia chorych zwierząt przebywających w Schronisku, rokujących nadzieję na wyzdrowienie, a także wykonywania terminowych szczepień ochronnych.
6. Współpracy z innymi podmiotami w zwalczaniu wścieklizny i innych zakaźnych chorób zwierząt.
7. Sprawowanie opieki nad kotami wolno żyjącymi, w tym ich dokarmianie.
8. Zapewnienie całodobowej opieki weterynaryjnej w przypadkach zdarzeń drogowych z udziałem zwierząt.
9. Elektroniczne znakowanie zwierząt.
10. Obligatoryjna sterylizacja albo kastracja zwierząt dojrzałych płciowo przebywających w Schronisku.
11. Bezpłatna sterylizacja i kastracja szczeniąt/kociąt na bon adoptowanych ze Schroniska.

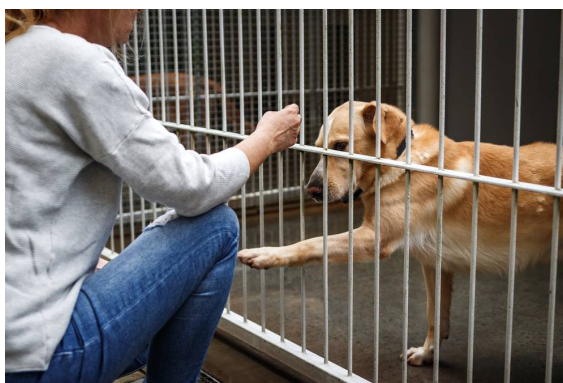

Raport o stanie Gminy Sosnowiec za 2025 rok

Koszty utrzymania Schroniska dla bezdomnych zwierząt w Sosnowcu w ujęciu za rok 2024 i 2025 ukazuje poniższa tabela:

Ogółem (zł)	2024 rok	2025 rok
	2.347.221,11 zł	2.315.258,68 zł

Spadek kosztów utrzymania to 31.962,43 zł.

5. Usługi Cmentarno-Pogrzebowe

Cmentarz Komunalny w Sosnowcu zlokalizowany jest przy ulicy Wojska Polskiego 124, został założony w grudniu 1996 roku. Teren cmentarza jest ogrodzony, a na jego terenie znajduje się kaplica (dom przedpogrzebowy) z częścią ceremonialną, zapleczem i magazynem towarów oraz budynek administracyjny, w którym funkcjonuje Biuro Obsługi Klienta i szatnie dla pracowników z częścią socjalną. W pozostałych pomieszczeniach jest wzorcownia trumien i garaż samochodowy na karawan pogrzebowy.



Do zadań Cmentarza Komunalnego w Sosnowcu należą:

- sprzedaż grobów,
- planowanie pól grzebalnych,
- przygotowanie grobów do ceremonii pogrzebowych,
- utrzymanie czystości i pielęgnacja zieleni na terenie Cmentarza Komunalnego i Prosektorium Miejskiego oraz najbliższego otoczenia,
- utrzymanie alejek i dojść do kwater, w tym utrzymanie zimowe,
- nadzór nad przestrzeganiem regulaminu Cmentarza Komunalnego.

Powierzchnia cmentarza to 17,4 ha, powierzchnia budynku administracji - 185,70 m²,
powierzchnia kaplicy cmentarnej – 515,70 m².

W ramach prowadzonej działalności Zakład Pogrzebowy „Znicz” i Prosektorium Miejskie świadczą usługi przewozu i przechowywania zwłok, a także kompleksową obsługę ceremonii pogrzebowych.

W ramach świadczonych usług można wymienić:

- całodobową eksportację zmarłych z domu i ze szpitala,
- transport krajowy,
- obsługę ceremonii pogrzebowych kościelnych i świeckich,
- bogaty wybór trumien i urn,
- tabliczki metalowe,
- nekrologi drukowane,
- wieńce i wiązanki,
- oprawę muzyczną ceremonii,
- pochówek tradycyjny w trumnie,
- kremację zwłok i pochówek w urnie,
- ekshumację zwłok zmarłych,
- przechowywanie zwłok w chłodni,
- ubieranie i kosmetykę zmarłych,
- wynajem kaplicy do pożegnań zmarłych.

Miejski Zakład Usług Komunalnych zajmuje się sprawianiem pogrzebu osobom zmarłym zamieszkałym lub przebywającym na terenie miasta Sosnowca, nie posiadającym osób bliskich lub gdy osoby te nie mają możliwości ich pochowania. Zadanie to zostało powierzone do wykonania Zarządzeniem Nr 836 Prezydenta Miasta Sosnowca z dnia 22 sierpnia 2006 roku, a wykonywane jest na zlecenie Miejskiego Ośrodka Pomocy Społecznej w Sosnowcu. Koszt takiego pogrzebu to 1.442,44 zł, obejmuje zakup trumny, tabliczki, krzyża, pokrowca sanitarnego, transport zwłok, obsługę żałobniczą pogrzebu, przechowanie zwłok w prosektorium, toaletę pośmiertną i pochowanie w grobie ziemnym na Cmentarzu Komunalnym w Sosnowcu.

Poza podstawową działalnością, Dział Usług Cmentarno-Pogrzebowych zajmuje się realizacją zadań, dotyczących stwierdzenia zgonu i ustalenia jego przyczyny oraz wystawienia karty zgonu osób zmarłych w miejscach publicznych i niepublicznych na terenie miasta Sosnowca w przypadku, gdy nie będzie można ustalić lekarza POZ lub lekarza leczącego zmarłego w ostatniej chorobie, a zgon nie został stwierdzony przez lekarza wezwanego do nieszczęśliwego wypadku lub nagłego zachorowania. Zadanie jest realizowane od 1 stycznia 2018 roku.

Do zadań Działu Usług Cmentarno-Pogrzebowych należy również opieka nad grobami wojennymi i miejscami pamięci na terenie miasta Sosnowca (wykonujemy prace porządkowe oraz renowacyjne, składamy wiązanki okolicznościowe).

6. Utrzymanie czystości w mieście

Świadczeniem usług publicznych w zakresie utrzymania czystości i porządku na terenie Sosnowca zajmuje się Miejski Zakład Usług Komunalnych w Sosnowcu. Usługa obejmuje letnie i zimowe oczyszczanie miasta.

Na Dziale Utrzymania Czystości, Miejskiego Zakładu Usług Komunalnych w Sosnowcu, spoczywają wyżej wymienione prace a dodatkowo odpowiedzialny jest również za:

- utrzymanie czystości w pasach drogowych i ich bezpośrednim sąsiedztwie poprzez oczyszczanie jezdni, chodników, ścieżek rowerowych, opasek bezpieczeństwa, parkingów, zatok postojowych, kładek i schodów terenowych oraz przejść podziemnych wraz z windami przy schodowymi do przewozu osób z niepełnosprawnościami i wind pionowych;

Raport o stanie Gminy Sosnowiec za 2025 rok

- utrzymania czystości na terenach zieleni publicznej poprzez grabienie, zamiatanie i szeroko pojętą pielęgnację parków, skwerów, pasów drogowych;
- opróżnianie miejskich koszy na odpady na terenie całego miasta w tym również na placach zabaw i przystankach komunikacji miejskiej;
- interwencyjnie sprzątanie na terenach gminy nieobjętych stałą konserwacją w tym usuwanie dzikich wysypisk. W 2025 roku zutylizowano ponad 2.719 ton odpadów z 164 lokalizacji;
- stan wizualny i techniczny małej architektury – zadaniem pracowników jednostki jest naprawa i renowacja ławek, koszy na odpady oraz elementów zabawowych na placach zabaw, siłowniach terenowych oraz wybiegach dla psów, które nie są objęte przedmiotem umowy Wydziału Gospodarki Komunalnej Urzędu Miejskiego z zewnętrznym wykonawcą wykonującym konserwację urządzeń na wymienionych obszarach rekreacyjnych. W 2025 roku wymianie lub renowacji poddano 206 ławek i 95 koszy ulicznych, ustawiono również 136 nowych ławek. Przykładowe lokalizacje, w których ustawiono ławki: Park im. W. Malczewskiej (28 ławek), Park Kępa (19 ławek i przewijak dla niemowlaków), ul. Białostocka (7 ławek), ul. Zagłębiowska (11 ławek – rewitalizacja skweru), ul. Wagowa (6 ławek i huśtawka), ul. Kilińskiego (8 ławek), Park Sielecki (4 ławki przy tężni), Plac Braci Kozuchów (6 ławek), Park Górka Śródulska (5 leżaków), ul. Zegadłowicza (montaż siedzisk na murku przy szkole, ul. Kisielewskiego);
- inne elementy małej architektury takie jak: remont i malowanie Żyrafy zlokalizowanej na wyspie na zbiorniku Leśna w Parku im. J. Kuronia, montaż ogrodzenia wokół placu zabaw na ul. Okulickiego i ul. Zagłębiowskiej;
- utrzymanie pomników, miejsc pamięci oraz naprawę schodów na terenie miasta.

Remonty infrastruktury 2025

L.p.	Remonty infrastruktury – 2025 rok
1.	Park im. W. Malczewskiej – remont fontanny
2.	Park Sielecki – naprawa schodów w rejonie placu zabaw
3.	ul. Zamenhofa – demontaż i montaż nowych schodów
4.	ul. Franciszkańska – remont schodów
5.	Centrum Przesiadkowe Zagórze – czyszczenie i malowanie elewacji
6.	Park Sielecki – wymiana nawierzchni bezpiecznej na placu zabaw
7.	ul. Norwida – naprawa schodów
8.	ul. Kowalskiego – montaż barierki przy schodach

Renowacja miejsc pamięci 2025

L.p.	Renowacja pomników/utworzenie miejsc pamięci – 2025 rok
1.	montaż szyldu KWK Modrzejów
2.	renowacja pomnika KWK Niwka
3.	renowacja płyty pamiątkowej ul. Staszica
4.	odnowienie wagonika KWK Sosnowiec
5.	renowacja pomnika T. Kościuszko
6.	prace remontowe przy pomniku na Placu Braci Kozuchów

Raport o stanie Gminy Sosnowiec za 2025 rok

W ramach przejętego zadania utrzymania porządku i czystości w mieście, jednostce zostały przekazane następujące zadania:

1. Utrzymanie w czystości na:
 - a. placach zabaw wraz z wymianą piasku w piaskownicach,
 - b. siłowniach zewnętrznych,
 - c. strefach street workout,
 - d. wybiegach dla psów.
2. Wykonywanie kontroli wzrokowej stanu urządzeń na placach zabaw, siłowniach terenowych, strefach street work out, wybiegach dla psów oraz dokonywanie zabezpieczeń elementów uszkodzonych (w chwili obecnej jest to ponad 60 wymienionych obiektów rekreacyjnych i 12 wybiegów dla psów).
3. Utrzymanie wiat przystankowych będących własnością Gminy Sosnowiec, ich naprawy i konserwacja oraz utrzymanie wiat rowerowych w dobrym stanie technicznym. W 2025 roku pracownicy Jednostki obsługiwali ponad 240 wiat na terenie całego miasta dbając o ich stan techniczny i wizualny.
4. Deratyzacja. W związku z występowaniem szczurów na terenach obszarów miejskich jednostka przy pomocy firm specjalistycznych, realizuje akcje mające na celu wyeliminowanie problemu występowania gryzoni w przestrzeni publicznej.

7. Akcja Zima w Mieście

W okresie od 1 stycznia do końca marca, a następnie od 1 listopada do 31 grudnia, na terenie Miejskiego Zakładu Usług Komunalnych w Sosnowcu, jak co roku, działał całodobowo Ośrodek Dyspozytorski.

W ramach prowadzonej Akcji Zima jednostka zadysponowała do zadania sprzęt w ilości 10 pługo-posypywarek oraz 11 ciągników z pługiem odśnieżnym.

Praca odbywała się całodobowo, w trzech zmianach, w systemie 3 zmianowym. Przy zimowym ręcznym oraz mechanicznym utrzymaniu było zaangażowanych około 150 pracowników.

W roku 2025 Miejski Zakład Usług Komunalnych w Sosnowcu zużył 2.005,4 ton soli drogowej.

Likwidacja skutków opadów śniegu i obniżonej temperatury, poprzez utrzymanie ciągłej komunikacji pieszej na chodnikach, alejkach parkowych, schodach terenowych, przystankach autobusowych, placach gminnych oraz w rejonie przejść dla pieszych, których łączna powierzchnia to 868.858 m², wykonywana jest czynnościami odśnieżania oraz zwalczania śliskości zimowej w technologii posypywania środkami zwiększającymi szorstkość, dopuszczonymi do stosowania w tym zakresie, od bieżącego sezonu zimowego stanowi zadanie statutowe, oprócz szeregu innych, gminnej jednostki samorządowej - Miejskiego Zakładu Usług Komunalnych w Sosnowcu.

W 2024 roku przygotowany został materiał „Standardy utrzymania terenów gminy”, który stanowi ustandaryzowany zespół czynności wykonywanych przez Miejski Zakład Usług Komunalnych w Sosnowcu w ramach zadania Gminy.

Standardy zostały ustalone i zatwierdzone celem określenia zakresu czynności koniecznych do wykonania ale też i wymagań co do ich jakości.

W opracowaniu przedstawiony został zakres terenów objętych letnim i zimowym utrzymaniem oraz określone zostały standardy:

1. utrzymanie czystości z podziałem na rodzaje terenów; w pasie drogowym i ich bezpośrednim

- sąsiedztwie, przystanków komunikacji, terenów zielonych, skwerów, parków, nieruchomości zlokalizowanych poza pasami drogowymi,
2. koszenia terenów gminnych,
 3. utrzymania w czystości i porządku placów zabaw, siłowni terenowych, wybiegów dla psów, street workout,
 4. zimowego utrzymania chodników, ścieżek rowerowych, kładek, przystanków komunikacji,
 5. mechanicznego odśnieżania jezdni.



8. Utrzymanie dróg i infrastruktury drogowej

Miejski Zakład Usług Komunalnych w Sosnowcu zajmuje się utrzymywaniem stanu dróg w ramach którego dokonują się bieżących napraw oraz kompleksowych remontów. W ramach utrzymania MZUK odpowiada za:

1. Drogi krajowe – 12 km w tym 8,3 km dróg dwujezdniowych
2. Drogi powiatowe – 100 km w tym 22 km dróg dwujezdniowych
3. Drogi gminne – 237 km w tym 1,7 km dróg dwujezdniowych
4. Drogi wewnętrzne 32 km.

łącznie Miejski Zakład Usług Komunalnych w Sosnowcu odpowiada za stan 381 km dróg.

Na podstawie codziennych zgłoszeń interwencji mieszkańców, Policji, Straży Miejskiej i bieżącego utrzymania dróg wraz infrastrukturą drogową jednostka wykonała w 2025 roku następujące prace:

Mechaniczne ułożenie nowej nawierzchni asfaltobetonowej

Miejski Zakład Usług Komunalnych w Sosnowcu w roku 2025 zużył 5.954,54 ton mieszanki mineralno-asfaltowej.

Naprawy doraźne dróg (Remonter i masa na zimno)

W roku 2025 Miejski Zakład Usług Komunalnych w Sosnowcu sukcesywnie zabezpieczał zgłaszane ubytki w drogach za pomocą „Remontera drogowego” w tym celu zostało zużyte ok 512,1 tony mieszanki emulsyjno- grysowej.

Pracownicy MZUK w roku 2025 w celu zabezpieczenia szkodowych ubytków w jezdni wykorzystywali również masę na zimno której zużyto 3 tony masy na zimno.

Raport o stanie Gminy Sosnowiec za 2025 rok

Bieżące utrzymanie oznakowania pionowego, poziomego oraz urządzeń BRD

W roku 2025 w ramach bieżącego utrzymania MZUK Sosnowiec podjął ok. 900 interwencji związanych z poprawą bądź uzupełnieniem oznakowania pionowego na terenie miasta w ramach czego zamontowane zostało:

Materiał	Ilość
Znak drogowy oraz tabliczki	728
Słupek do znaków	399

W roku 2025 Miejski Zakład Usług Komunalnych w Sosnowcu samodzielnie wykonał ok 13.570 m² powierzchni oznakowania poziomego.

W ramach bieżącego utrzymania znakowania oraz urządzeń BRD montowane były progi zwalniające (podrzutowe i wypowe) oraz wymieniane bariery energochłonne, montowane barierki olsztyńskie. Według potrzeb MZUK znakował również imprezy organizowane przez Gminę Sosnowiec.

9. Bieżące utrzymanie sygnalizacji świetlnych, urządzeń dźwigowych, platform przy schodowych, fontann miejskich, toalet oraz tężni solankowych.

W ramach tego zadania MZUK Sosnowiec podjął ok 500 interwencji związanych z awarią sygnalizacji świetlnych, urządzeń dźwigowych oraz platform przyschodowych na terenie miasta zgłaszanych przez służby bądź mieszkańców.

Nadzorowanie pracy, utrzymanie i konserwacja sygnalizacji drogowej, wind i platform dla osób z niepełnosprawnościami, fontanny miejskie, 2 zautomatyzowane toalety miejskie oraz tężnie solankowe.

XXXI. KOMUNIKACJA

Aglomeracja górnośląska jest jednym z najbardziej zurbanizowanych obszarów w Polsce. Duża część jej przestrzeni ma charakter metropolitalny. Aglomeracja posiada największy po Warszawie potencjał ludnościowy (około 6,5% ludności Polski) cechujący się wysoką kulturą i etosem pracy. Składa się z kilkunastu miast o średniej wielkości około 120 tysięcy mieszkańców, graniczących ze sobą często w obszarze zabudowanym.

W Sosnowcu obowiązki przewoźnika publicznego spełnia Przedsiębiorstwo Komunikacji Miejskiej Sp. z o. o., która ma swoją siedzibę przy ul. Lenartowicza 73.

Czyste niebo nad Zagłębiem - Zakup autobusów hybrydowych wraz z infrastrukturą do ładowania w PKM Sp. z o. o. w Sosnowcu - Etap IV

W dniu 24 marca 2025 roku Przedsiębiorstwo Komunikacji Sp. z o. o. w Sosnowcu podpisało umowę z Województwem Śląskim, reprezentowanym przez Zarząd Województwa Śląskiego pełniący rolę Instytucji Zarządzającej Programem Fundusze Europejskie dla Śląskiego 2021-2027, na dofinansowanie projektu: „Czyste niebo nad Zagłębiem - Zakup autobusów hybrydowych wraz z infrastrukturą do ładowania w PKM Sp. z o. o. w Sosnowcu - Etap IV” w ramach Programu Fundusze Europejskie dla Śląskiego 2021-2027 Priorytet 3 „Fundusze Europejskie dla zrównoważonej mobilności” Działanie 03.01 „Zakup taboru autobusowego/trolejbusowego – ZIT” Planowana całkowita wartość projektu

Raport o stanie Gminy Sosnowiec za 2025 rok

wynosi 15.194.040,80 zł. Planowane całkowite wydatki kwalifikowalne projektu wynoszą 12.347.253,70 zł w tym:

1. finansowanie UE w kwocie nieprzekraczającej 10.495.165,65 zł
2. wkład własny w wysokości 1.852.088,05 zł

Dzięki środkom uzyskanym z Narodowego Funduszu Ochrony Środowiska, Przedsiębiorstwo Komunikacji Miejskiej Sp. z o. o. w Sosnowcu, w wyniku rozstrzygnięcia przetargu nieograniczonego, w dniu 20.05.2025 r. zawarło umowę z firmą Solaris Bus & Coach Sp. z o. o. której przedmiotem jest:

1. zakup 5 sztuk fabrycznie nowych autobusów marki Solaris typ Urbino 18 o nazwie handlowej Urbino 18 electric/Urbino 18E z napędem elektrycznym, niskopodłogowych, o długości całkowitej 18 metrów,
2. infrastruktura do ładowania autobusów elektrycznych, stanowiąca:
 - a. 6 punktów ładowania o mocy 80 kW (3 dwustanowiskowe stacje ładowania), które będą zainstalowane na terenie zajezdni PKM Sp. z o. o. w Sosnowcu, przy ul. Lenartowicza 73,
 - b. 2 punkty ładowania o mocy 150 kW (1 dwustanowiskowa stacja ładowania), które będą zainstalowane na terenie zajezdni PKM Sp. z o. o. w Dąbrowie Górniczej, przy Al. Piłsudskiego 60.

Całkowita wartość przedmiotu umowy zawartej z Wykonawcą wynosi: 22.939.500,00 zł brutto.



Fot. PKM Sosnowiec

1. Komunikacja samochodowa

W 2025 roku w Polsce zarejestrowano 597.428 nowych samochodów osobowych, co oznacza wzrost o ponad 8% w porównaniu do roku 2024. Łączna liczba nowych aut osobowych i dostawczych (do 3,5t) wyniosła 667.578 sztuk. (źródło: Samar.pl).



Według Wydziału Komunikacji Urzędu Miejskiego w Sosnowcu, ilość zarejestrowanych pojazdów w systemie CEPIK w latach 2012 – 2025 przedstawia się następująco:

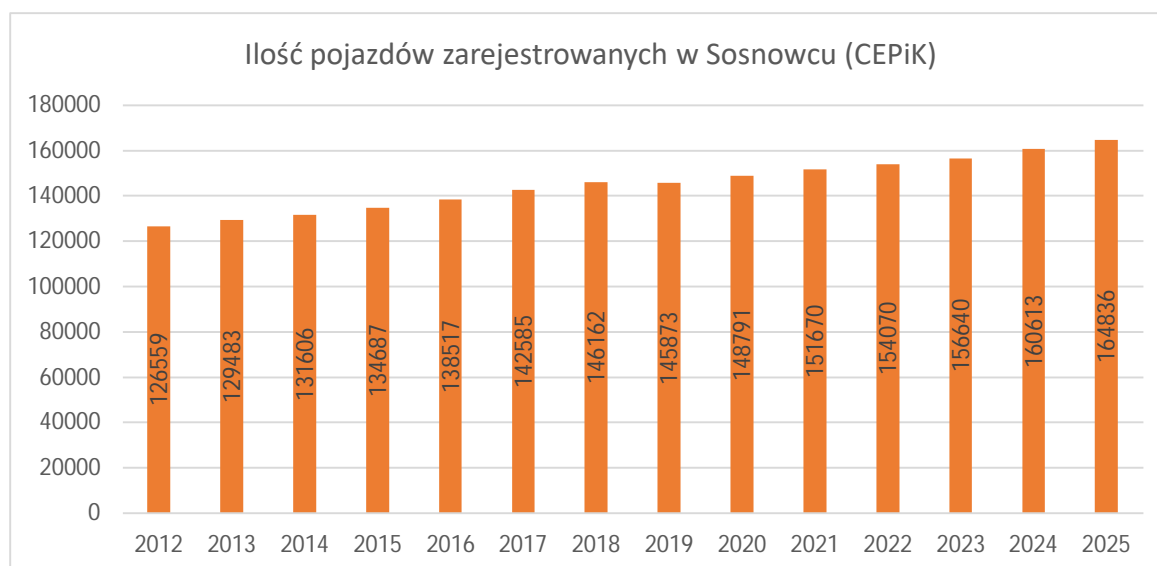

2. Elektromobilność

Rok 2025 był rekordowy dla elektromobilności w Polsce, z ponad 120-130 tys. aut osobowych BEV na drogach (wzrost o ponad 100% r/r) i udziałem w sprzedaży nowych aut przekraczającym 7%. Dynamiczny wzrost napędziły dopłaty z programu „NaszEauto”, jednak branża obawia się wyhamowania w 2026 r. z powodu wyczerpania budżetu dotacji i konieczności rozwoju infrastruktury. Na koniec 2025 r. zarejestrowano łącznie ponad 121-132 tys. całkowicie elektrycznych samochodów osobowych (BEV). W samym 2025 r. zarejestrowano ok. 43,3 tys. nowych aut osobowych BEV, co oznacza wzrost ponad 2,5-krotny względem 2024 roku. Udział samochodów elektrycznych w rynku nowych aut przekroczył 7%, co pozwoliło Polsce awansować w rankingu UE i wyprzedzić 9 krajów członkowskich. Największą popularnością cieszyły się Tesla, Audi, BMW, Mercedes-Benz, a także Citroen, Hyundai, Ford i Leapmotor.

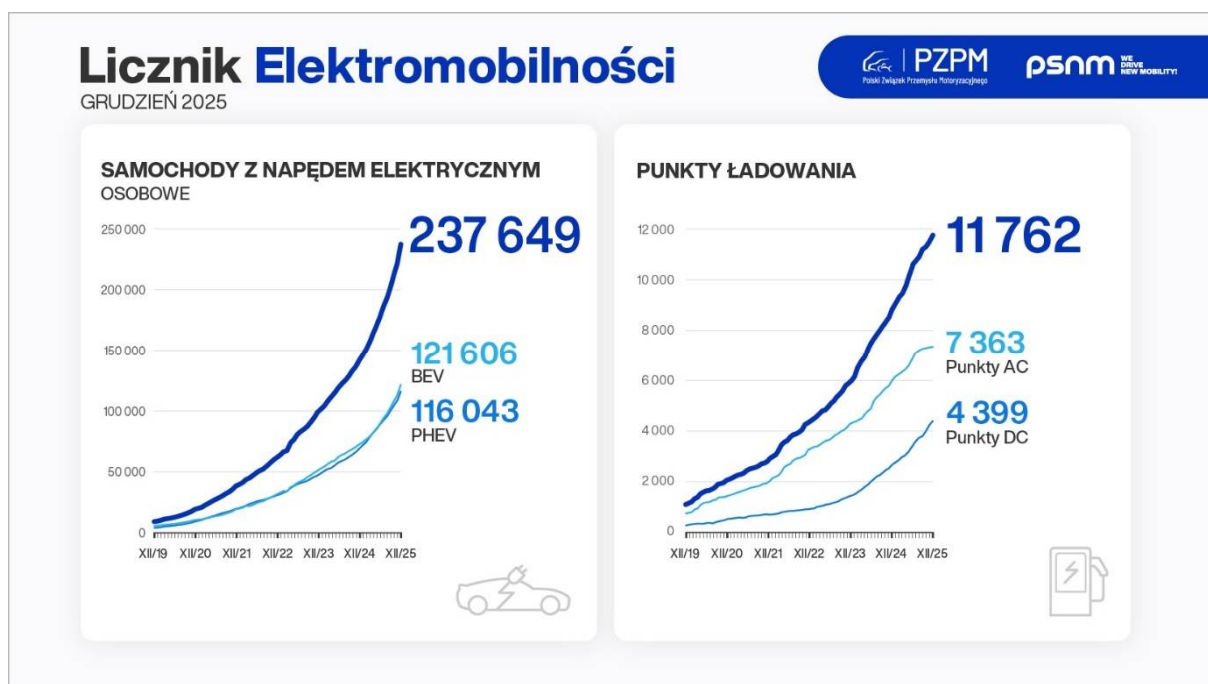

W 2025 roku odnotowano rekordowy rozwój sieci ładowania, z przyrostem ok. 1,5 tys. nowych ogólnodostępnych punktów DC.

W Sosnowcu już nie tylko PKM Sosnowiec, ale również urząd, spółki i miejskie i jednostki będą wkrótce użytkowały elektryczne pojazdy.

25 autobusów elektrycznych i 22 hybrydy typu plug-in (zawarto umowę na kolejne 5 szt.) oraz dwa busy elektryczne sosnowieckiej spółki odpowiedzialnej za transport na żądanie. Do listy dołączą pierwsze samochody osobowe, ponieważ urząd rozstrzygnął przetarg na najem długoterminowy (36 miesięcy).

Warto podkreślić, że Sosnowiec według rankingu Miast Zrównoważonej Mobilności (Fundacja Promocji Pojazdów Elektrycznych i Polityka Insight) zajął pierwsze miejsce w kategorii Infrastruktura, czyli liczby publicznych punktów ładowania aut elektrycznych w latach 2021-2022, co przekłada się na dużą ich dostępność. W tej chwili takich punktów w Sosnowcu jest 120.

W „barwach” Sosnowca jeżdżą: Hyundai Kona (1xUM, 1xMZZL: maksymalny zasięg na jednym ładowaniu 484 km), Renault Kangoo e-tech (4 pojazdy Sosnowieckie Wodociągi – zasięg 270 km), Renault Kangoo e-tech (1 pojazd MOSiR Sosnowiec – zasięg 270 km). Dostarczone pojazdy będą fabrycznie nowe, ubezpieczone, nieużywane i wyprodukowane nie wcześniej niż w 2023 roku.

Dodatkowo w 2025 roku MZUK Sosnowiec pozyskał 4 samochody elektryczne: 2 Renault Kangoo i dwa samochody marki Volkswagen Id.



XXXII. GOSPODARKA LOKALOWA²⁶

Zaspokajanie potrzeb mieszkaniowych gospodarstw domowych o niskich dochodach oraz zapewnienie lokali w ramach najmu socjalnego i lokali zamiennych należy do zadań własnych gminy.

Komunalny zasób Gminy Sosnowiec na dzień 31.12.2025 roku składa się z 8.532 lokali mieszkalnych oraz 548 lokali użytkowych i 221 garaży.

Zadania w zakresie administrowania lokalowym zasobem stanowiącym własność Gminy Sosnowiec powierzono Miejskiemu Zakładowi Zasobów Lokalowych w Sosnowcu.

Budynki	liczba	udział %	powierzchnia /m²/	udział %
budynki gminy	325	46,9	201.659,52	45,7
budynki wspólnot mieszkaniowych	334	48,2	X	X
- własność gminy	X	X	224.980,41	51,0
budynki prywatne	34	4,9	14.566,15	3,3
	693	100,0	441.206,08	100,0
Lokale mieszkalne	liczba	udział %	powierzchnia /m²/	udział %
budynki gminy	3.204	37,6	146.838,37	39,2
budynki wspólnot mieszkaniowych	5.064	59,4	213.996,33	57,2

²⁶ Źródło: Wydział Gospodarki Nieruchomościami; Miejski Zakład Zasobów Lokalowych w Sosnowcu.

Raport o stanie Gminy Sosnowiec za 2025 rok

budynki prywatne	264	3,1	13.427,52	3,6
	8.532	100,0	374.262,22	100,0
Lokale użytkowe	liczba	udział %	powierzchnia /m²/	udział %
budynki gminy	392	71,5	48.388,46	82,0
budynki wspólnot mieszkaniowych	138	25,2	9.925,72	16,8
budynki prywatne	18	3,3	727,08	1,2
	548	100,0	59.041,26	100,0
Garaże	liczba	udział %	powierzchnia /m²/	udział %
budynki gminy	92	41,6	1.562,93	57,7
budynki wspólnot mieszkaniowych	123	55,7	1.024,54	37,8
budynki prywatne	6	2,7	122,41	4,5
	221	100,0	2.709,88	100,0

Komunalny zasób Gminy Sosnowiec na dzień 31.12.2025 roku

Lokale mieszkalne	31.12.2022 r.	31.12.2023 r.	31.12.2024 r.	31.12.2025 r.
budynki gminy	3.063	3.164	3.188	3.204
budynki wspólnot mieszkaniowych	5.317	5.178	5.144	5.064
budynki prywatne	355	306	318	264
	8.735	8.648	8.650	8.532

Mieszkaniowy zasób Gminy Sosnowiec w latach 2022 - 2025

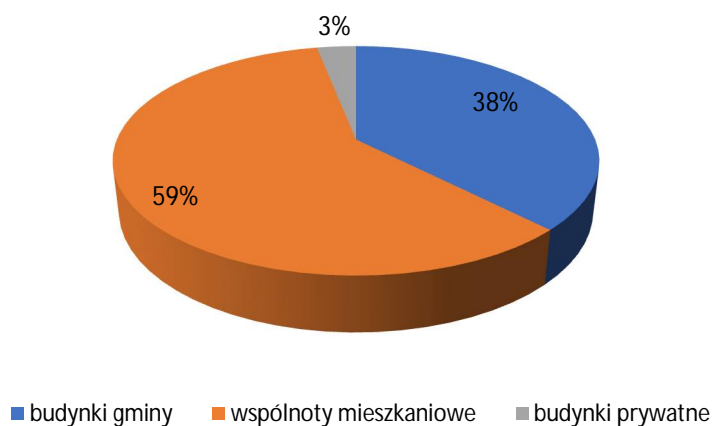

Struktura mieszkaniowego zasobu Gminy Sosnowiec na dzień 31.12.2025 roku

Mieszkaniowy zasób Gminy Sosnowiec w znacznej części składa się z budynków starych, wymagających remontów. Niedostateczne finansowanie przyspiesza ich degradację. Racjonalną gospodarkę zasobami komunalnymi utrudnia ponadto fakt, że część budynków ma nieuregulowany stan prawny.

Raport o stanie Gminy Sosnowiec za 2025 rok

Rok budowy	Własność gminy			Własność wspólnot mieszkaniowych			Własność nieuregulowana		
	budynki	lokale	powierzchnia	budynki	lokale	powierzchnia	budynki	lokale	powierzchnia
	szt.	szt.	m ²	szt.	szt.	m ²	szt.	szt.	m ²
2000 - 2025	19	163	5.846,96	0	0	0	0	0	0
1980 - 1999	12	22	1.290,24	12	199	9.963,11	0	0	0
1950 - 1979	102	1626	72.356,28	282	4287	179.072,03	0	0	0
przed 1949	151	1393	67.344,89	40	578	24.961,19	34	264	13.427,52

Struktura mieszkaniowego zasobu Gminy Sosnowiec na dzień 31.12.2025 roku

W 2025 roku Miejski Zakład Zasobów Lokalowych w Sosnowcu wydał ze środków własnych na remonty budynków i lokali mieszkalnych 15.924 054,13 zł.

Zadanie remontowe	Kwota
Usługi remontowe - zduńskie	131.726,08 zł
Usługi remontowe - stolarka	243.112,50 zł
Usługi remontowe - pustostany	1.599.781,18 zł
Usługi remontowe - kominiarskie	99.489,60 zł
Konserwacje bieżące budynków i lokali	1.464.395,62 zł
Fundusz remontowy wspólnot mieszkaniowych nieruchomości	12.385.549,15 zł
	15.924.054,13 zł

Koszty remontów budynków i lokali mieszkalnych – środki własne zakładu budżetowego

Dodatkowo Miejski Zakład Zasobów Lokalowych realizował bieżące utrzymanie nieruchomości oraz ich remonty siłami własnymi. Prace remontowe wykonywane były głównie w branżach: elektrycznej, wodno-kanalizacyjnej, dekarckiej.

Analizując koszty remontów ponoszonych przez zakład nie sposób nie zwrócić uwagi na koszty remontów pustostanów lokali mieszkalnych. W 2025 roku na remonty pustostanów przeznaczono 1.599.781,18 zł. Konieczność ich ponoszenia wynika bezpośrednio z obowiązku nałożonego na gminę przez ustawę z dnia 21 czerwca 2001 roku o ochronie praw lokatorów, mieszkaniowym zasobie gminy i o zmianie Kodeksu cywilnego. Aby zmniejszyć koszty przy jednoczesnym umożliwieniu pozyskania przez zainteresowanych lokalu komunalnego w krótszym okresie czasu, Gmina Sosnowiec realizuje program mieszkania do remontu ze środków własnych przez przyszłego najemcę. W 2025 roku uprawnienie do najmu lokalu komunalnego w ramach programu uzyskały 44 osoby.

Remonty mieszkaniowego zasobu przeprowadzane w ostatnich latach polegały przede wszystkim na:

- remoncie pustostanów,
- wymianie okien,
- remoncie klatek schodowych (remont instalacji elektrycznej wraz z malowaniem),
- remoncie dachów wraz z kominami,
- remoncie balkonów,
- wymianie oświetlenia w częściach wspólnych na energooszczędne,

Raport o stanie Gminy Sosnowiec za 2025 rok

- wymianie instalacji wodno-kanalizacyjnej (pionów i poziomów),
- wykonaniu izolacji ścian fundamentowych budynków,
- likwidacji pieców kaflowych i zastępowaniu ich ekologicznymi źródłami ciepła,
- montażu instalacji domofonowej,
- remoncie instalacji systemu sygnalizacji pożaru w budynkach użytkowych.

Dzięki tym działaniom osoby zajmujące lokale komunalne mogą płacić mniej za media, a środowisko zyskuje na ograniczonym śladzie węglowym i czystszy powietrzu.

Oprócz remontów Miejski Zakład Zasobów Lokalowych w Sosnowcu zrealizował w 2025 zadania inwestycyjne w wysokości 3.514.972,29 zł.

Zadanie inwestycyjne	Kwota
Rozbudowa osiedla mieszkalnego przy ulicy Dobrzańskiego 101	9.225,00 zł
Termomodernizacja budynku mieszkalnego przy ulicy Staropogońskiej 87 wraz z modernizacją dźwigów w budynkach mieszkalnych	898.940,30 zł
Budowa zespołu budynków mieszkalnych wielorodzinnych przy ulicy Traugutta i Kalinowej	72.892,31 zł
Termomodernizacja budynku mieszkalnego przy ulicy Malczewskiego 6-8	744.272,97 zł
Termomodernizacja budynku mieszkalnego przy ulicy Sobieskiego 4	1.364.823,84 zł
Termomodernizacja budynku mieszkalnego przy ulicy Głowackiego 4	41.820,00 zł
Termomodernizacja budynku mieszkalnego przy ulicy Dęblińskiej 1	34.150,00 zł
Wykonanie systemu sygnalizacji pożaru w budynku przy ulicy Ostrogórskiej 21	39.285,00 zł
Modernizacja schodów ruchomych w budynkach użytkowych - Warszawska 3	309.562,87 zł
	3.514.972,29 zł

Zadania inwestycyjne zrealizowane w 2025 roku

Realizacja większości zadań inwestycyjnych nie byłaby możliwa bez udziału środków zewnętrznych przekazanych do zakładu w formie dotacji celowych. Najczęściej realizowano zadania z zakresu termomodernizacji budynków, polegające na ociepleniu budynków lub/i wprowadzeniu do nich centralnego ogrzewania. Modernizacja budynków komunalnych w tym kierunku jest niezbędna, aby uniknąć eskalacji ubóstwa energetycznego w zasobie komunalnym, na co wpływ mają niskie i niepewne dochody najemców lokali komunalnych oraz niezadawalający stan techniczny zajmowanych przez nich lokali, często ogrzewanych piecami na węgiel lub ogrzewaniem elektrycznym.

Wydział Gospodarki Nieruchomościami, przekazał następujące informacje za 2025 r.:

1. Ilość sprzedanych terenów budowlanych przez Gminę: 5 o łącznej powierzchni 25.447 m².
2. Ilość sprywatyzowanych mieszkań: 92
3. Ilość i powierzchnia terenów wzbogaconych o infrastrukturę techniczną: W okresie sprawozdawczym Gmina Sosnowiec nie poniosła nakładów na uzbrojenie techniczne terenów budowlanych.
4. Terminowość utworzenia banku informacji o wolnych terenach budowlanych w Gminie: Informacja o wolnych terenach przeznaczonych pod budownictwo mieszkaniowe jednorodzinne

i wielorodzinne jest podawana do publicznej wiadomości na stronach internetowych tut. Urzędu. Wykazy wolnych terenów gminnych przeznaczonych do sprzedaży na powyższe cele w drodze publicznych przetargów są w trakcie danego roku na bieżąco aktualizowane.

XXXIII. WALKA ZE SMOGIEM I EKODZIAŁALNOŚĆ²⁷

Smog w Polsce to poważny problem, który ma wiele przyczyn. Jedne z najważniejszych to:

1. **Niska emisja:** Głównym źródłem zanieczyszczenia powietrza są spaliny z kotłów i pieców na paliwa stałe w gospodarstwach domowych. Wiele osób korzysta z węgla i innych niskiej jakości paliw, co prowadzi do dużych emisji szkodliwych substancji.
2. **Przemysł:** Zakłady przemysłowe również przyczyniają się do zanieczyszczenia powietrza, emitując różne zanieczyszczenia w procesie produkcji.
3. **Transport drogowy:** Ruch samochodowy, zwłaszcza w miastach, generuje znaczne ilości spalin, które są jednym z głównych czynników smogu.
4. **Energetyka:** Elektrownie, które spalają węgiel, również emitują duże ilości zanieczyszczeń, co wpływa na jakość powietrza.
5. **Rolnictwo:** Emisje z działalności rolniczej, takie jak spalanie resztek roślinnych, również przyczyniają się do problemu smogu.

Smog powstaje na skutek wymieszania powietrza z zanieczyszczeniami i spalinami, co jest efektem działalności człowieka. Warto zwrócić uwagę na te czynniki, aby lepiej zrozumieć, jak można przeciwdziałać temu problemowi.

Na terenie miasta prowadzone są szeroko zakrojone działania mające na celu poprawę stanu środowiska w mieście. Działania te dotyczą przede wszystkim ograniczania niskiej emisji, tj. wymiany przestarzałych źródeł ciepła, termomodernizacji budynków, instalacji odnawialnych źródeł energii, w tym w budynkach użyteczności publicznej, będących w zasobach Gminy, a także zapewnienia mieszkańcom dostępu do dofinansowania, również ze środków unijnych i rządowych oraz realizacji przedsięwzięć z zakresu gospodarki wodno-ściekowej i gospodarki odpadami.

1. Dotacje z budżetu miasta Sosnowca na zadania ochrony środowiska i gospodarki wodnej

Dotacje z budżetu miasta na zadania ochrony środowiska i gospodarki wodnej w 2024 - 2025 r. funkcjonowały niezależnie od wprowadzanych nowych programów.

Zasady udzielania dotacji określała w 2025 r. Uchwała Nr 130/VIII/2024 Rady Miejskiej w Sosnowcu z dnia 28 listopada 2024 r. w sprawie zasad i trybu udzielania oraz sposobu rozliczania dotacji celowej ze środków budżetu Miasta Sosnowca na realizację zadań inwestycyjnych ochrony środowiska i gospodarki wodnej (Dz.U. woj. śląskiego z dnia 10 grudnia 2024 poz. 8490).

Łączną kwotę dotacji w danym roku budżetowym określa każdorazowo uchwała budżetowa. Regulamin udzielania dotacji celowej ze środków budżetu Miasta Sosnowca na realizację zadań inwestycyjnych ochrony środowiska i gospodarki wodnej, który stanowi załącznik do przedmiotowej uchwały obejmuje m. in. zadania inwestycyjne ograniczające niską emisję poprzez modernizację systemów grzewczych.

²⁷ Źródło: Wydział Ekologii i Gospodarki Odpadami.

Raport o stanie Gminy Sosnowiec za 2025 rok

Przez modernizację systemu grzewczego rozumie się działania, wskutek których dotychczasowy nie ekologiczny system grzewczy na paliwo stałe (węgiel, koks) w obiekcie budowlanym/samodzielnym lokalu mieszkalnym/lokalu użytkowym zostaje zastąpiony ekologicznym systemem grzewczym w rozumieniu nin. Regulaminu.

Dotacja wynosi 80% kosztów związanych z zadaniem inwestycyjnym, polegającym na podłączeniu do sieci ciepłowniczej, system c.o. zasilany kotłem na gaz ziemny, system c.o. zasilany kotłem na paliwo stałe, system c.o. zasilany energią elektryczną w tym pompa ciepła powietrze/powietrze, system grzewczy zasilany pompą ciepła typu powietrze/woda, grunt/woda, woda/woda, maksymalnie 5.000,00 zł lub 12.000,00 w przypadku pompy ciepła typu powietrze/woda, grunt/woda, woda/woda, w budynkach jednorodzinnych i w wielorodzinnych. W przypadku braku możliwości podłączenia nieruchomości do sieci ciepłowniczej lub gazowej umożliwiono uzyskanie dotacji do kotła grzewczego na paliwo stałe, z wyłączeniem paliwa węglowego, spełniającego minimum standard emisyjny zgodny z klasą 5 pod względem granicznych wartości emisji zanieczyszczeń normy PN-EN 303-5:2012, z automatycznym sposobem zasilania paliwem (np. kocioł na pellet drzewny, kocioł zgazowujący drewno). W takim przypadku dotacja wynosi 80% kosztów związanych z zadaniem inwestycyjnym, polegającym na zakupie kotła c.o. na paliwo stałe nie więcej niż 4.000,00 zł (budynki jednorodzinne/wielorodzinne).

Ponadto od 2 stycznia 2023 roku dotuje się:

- zakup i montaż pompy ciepła, z wyłączeniem pompy ciepła typu powietrze/powietrze w kwocie nie przekraczającej 12.000 zł,
- zakup i montażu instalacji fotowoltaicznej w kwocie – nie więcej niż 6.000,00 zł.

Dotacje celowe ze środków budżetu Miasta Sosnowca do modernizacji systemów grzewczych i instalacji systemów wykorzystujących odnawialne źródła energii w latach 2016-2025.

Rok udzielenia dotacji	Wysokość środków finansowych zaplanowanych w budżecie	Wysokość środków finansowych wydatkowanych	Ilość udzielonych dotacji	Ilość zlikwidowanych palenisk węglowych
2016	787.673,00 zł	538.070,00 zł	162	282
2017	2.298.307,00 zł	1.748.067,00 zł	456	584
2018	3.011.293,00 zł	2.471.612,00 zł	358	687
2019	2.592.457,00 zł	2.304.995,00 zł	423	680
2020	2.610.487,00 zł	2.096.820,00 zł	352	568
2021	4.007.473,43 zł	3.162.711,00 zł	571	711
2022	2.700.000,00 zł	2.146.633,00 zł	397	585
2023	3.178.110,60 zł	1.080.885,00 zł	147	326
2024	4.807.983,90 zł	1.293.270,00 zł	176	373
2025	7.069.270,00 zł	624.466,00 zł	115	176

Ilość udzielonych (wyłaconych) dotacji oznacza ilość pozytywnie rozpatrzonych wniosków o dotacje, w tym wnioski obejmujące budynki wielorodzinne.

Raport o stanie Gminy Sosnowiec za 2025 rok

Dofinansowanie do usuwania, transportu i utylizacji wyrobów zawierających azbest w wysokości 50% kosztów kwalifikowanych nie więcej niż 1,50 zł za 1 kg wyrobów zawierających azbest.

Rok udzielenia dotacji	Wysokość środków finansowych zaplanowanych w budżecie	Wysokość środków finansowych wydatkowanych	Ilość udzielonych dotacji
2023	100.000,00	97.033,00	9
2024	350.000,00	324.378,00	9
2025	8.669.270,15	937.579,00	6

Dofinansowanie podłączenia nieruchomości do kanalizacji sanitarnej/instalacji przydomowej oczyszczalni w wysokości 50% kosztów kwalifikowanych nie więcej niż 5.000,00 zł i nie więcej niż 180 zł/m.b. wykonanego podłączenia.

Rok udzielenia dotacji	Wysokość środków finansowych zaplanowanych w budżecie	Wysokość środków finansowych wydatkowanych	Ilość udzielonych dotacji
2023	400.000,00 zł	97.033,00 zł	51
2024	300.000,00 zł	172.891,00 zł	66
2025	600.000,00 zł	154.957,00 zł	37

2. Program Czyste Powietrze – Punkt Konsultacyjny.

4 grudnia 2020 r. Gmina Sosnowiec zawarła porozumienie w/s współpracy z WFOŚiGW w Katowicach w zakresie wdrażania Programu Czyste Powietrze, który jest dedykowany właścicielom domów jednorodzinnych realizującym przedsięwzięcia niskoemisyjne tj. wydatki związane z dociepleniem budynku i wymianą urządzenia grzewczego.

Zasady dofinansowania obejmują trzy grupy beneficjentów uprawnione do dofinansowania o różnej wysokości. W przypadku korzystania ze zwiększonego poziomu dofinansowania konieczne jest uzyskanie zaświadczenia o dochodach, potwierdzającego spełnianie kryteriów. Zaświadczenia takie są wydawane przez Miejski Ośrodek Pomocy Społecznej w Sosnowcu. Zaświadczenie jest wymagane przed złożeniem wniosku o dofinansowanie.

Do zadań Gminy w ramach programu Czyste Powietrze Punkt Konsultacyjny należy:

- udzielanie informacji o Programie osobom zainteresowanym,
- podejmowanie działań mających na celu zidentyfikowanie budynków, których właściciele mogliby być objęci dofinansowaniem,
- wsparcie Wnioskodawców o dofinansowanie, w tym pod kątem spełnienia wymagań Programu,
- zagwarantowanie dostępności dla Wnioskodawców przeszkolonego przez WFOŚiGW pracownika gminy, który będzie informował i pomagał przy wypełnianiu wniosków (punkt konsultacyjny),
- przekazywanie do WFOŚ wniosków składanych przez Wnioskodawców w Gminie,
- pomoc Wnioskodawcom przy rozliczeniu przyznanego dofinansowania, w tym poprawnym wypełnieniu wniosków itp.

Punkt konsultacyjny Programu został uruchomiony 1 lutego 2021 r. i funkcjonuje do chwili obecnej.

W 2024 r. przyjęto 149 wniosków o dofinansowanie, w tym 35 wniosków na podwyższone poziomy dofinansowania. W 2025 r. przyjęto 19 wniosków, w tym 6 wniosków na podwyższone poziomy dofinansowania.

Dofinansowanie w ramach programu Czyste Powietrze jest w całości finansowane ze środków WFOŚi GW.



3. Pełnienie przez Gminę funkcji operatora Programu Czyste Powietrze.

Od dnia 31.03 2025 r. tj. ponownego uruchomienia przez WFOŚi GW Gmina pełni funkcję operatora programu, na podstawie zawartego porozumienia.

Rola operatora w programie "Czyste Powietrze" polega na bezpłatnym prowadzeniu beneficjenta "za rękę" przez cały proces uzyskania i rozliczenia dotacji: od doradztwa, pomocy w formalnościach (wnioski, audyt), przez wybór wykonawców, po finalne rozliczenie inwestycji. Operator, często jest szczególnie ważny dla osób starszych i ubogich energetycznie, chroniąc ich przed nierzetelnymi wykonawcami i wykluczeniem cyfrowym, zapewniając pomoc w złożeniu wniosku w systemie GWD, przygotowaniu audytu i poprawnym rozliczeniu, w tym przy prefinansowaniu. Główne zadania operatora:

- **Wstępne doradztwo i weryfikacja:** Informowanie o zasadach, pomoc w ocenie dochodów i określeniu poziomu dofinansowania.
- **Wsparcie formalne:** Pomoc w wypełnianiu wniosków w systemie GWD, sprawdzanie poprawności dokumentów (np. zaświadczenia o dochodach, zgody współmałżonka), w tym wymogu Listy ZUM.
- **Audyt energetyczny i DPAE:** Pomoc w zrozumieniu i rozliczeniu audytu energetycznego (DPAE).
- **Wsparcie w trakcie inwestycji:** Pomoc w wyborze audytora i wykonawców (na prośbę), podpisaniu umów, wnioskowaniu o zaliczki (prefinansowanie).
- **Rozliczenie projektu:** Pomoc w zbieraniu dokumentów do rozliczenia, przygotowaniu wniosku o płatność, zapewnieniu pełnej dokumentacji.

- **Ochrona:** Zabezpieczanie mieszkańców przed nieuczciwymi praktykami na rynku termomodernizacyjnym.

Od momentu uruchomienia programu marzec 2025 r. jako operator przyjęto 7 wniosków. Dofinansowanie w ramach programu Czyste Powietrze jest w całości finansowane ze środków WFOŚi GW.

4. Program Ciepłe Mieszkanie

Od dnia 9 stycznia 2023 r. do 30 czerwca 2025 r. trwa nabór wniosków o dofinansowanie w ramach programu priorytetowego Ciepłe Mieszkanie, realizowanego we współpracy z Wojewódzkim Funduszem Ochrony Środowiska i Gospodarki Wodnej, przeznaczonym dla właścicieli lokali mieszkalnych w budynkach wielorodzinnych. Celem przyznanego dofinansowania jest poprawa jakości powietrza poprzez:

- zakup i montaż źródła ciepła do celów ogrzewania lub ogrzewania i ciepłej wody użytkowej (konieczna likwidacja kotła/pieca na paliwo stałe),
- podłączenie lokalu mieszkalnego do efektywnego źródła ciepła w budynku,
- demontaż oraz zakup i montaż nowej instalacji centralnego ogrzewania i/lub ciepłej wody użytkowej w lokalu mieszkalnym, instalacji gazowej od przyłącza gazowego/zbiornika na gaz do kotła,

oraz poprawa efektywności energetycznej lokali mieszkalnych znajdujących się w budynku wielorodzinnym poprzez:

- zakup i montaż okien w lokalu mieszkalnym lub drzwi oddzielających lokal od przestrzeni nieogrzewanej,
- zakup i montaż wentylacji mechanicznej z odzyskiem ciepła w lokalu mieszkalnym,
- dokumentacja projektowa dotycząca powyższego zakresu.

Wnioski o dotacje muszą być składane przed rozpoczęciem prac. Dotacja nie przysługuje na inwestycje już zrealizowane. W ramach programu zawartych zostanie maksymalnie do 100 umów z beneficjentami końcowymi na łączną kwotę dofinansowania w wysokości do 2.256.000,00 zł, w tym:

- a) do 60 umów na podstawowy poziom dofinansowania,
- b) do 30 umów na podwyższony poziom dofinansowania,
- c) do 10 umów na najwyższy poziom dofinansowania.

W 2023 r. do Programu Ciepłe Mieszkanie złożono 25 wniosków o dofinansowanie.

W 2024 r. do Programu Ciepłe Mieszkanie złożono 35 wniosków o dofinansowanie.

W 2025 r. do Programu Ciepłe Mieszkanie złożono 10 wniosków.

Do chwili obecnej rozliczono i wypłacono 551.567,78 zł, (na podstawie 51 umów o dofinansowanie), środki w całości pochodzą z WFOŚiGW.

5. Realizacja Projektu „Śląskie. Przywracamy błękit”. Kompleksowa realizacja Programu ochrony powietrza dla województwa śląskiego na terenie Gminy Sosnowiec.

Celem głównym projektu były kompleksowe działania na rzecz poprawy jakości powietrza na terenie województwa śląskiego, umożliwiające efektywne wdrożenie Programu Ochrony Powietrza dla województwa śląskiego, przyjętego uchwałą Sejmiku Województwa Śląskiego Nr VI/21/12/2020.

W ramach projektu w Wydziale Ekologii i Gospodarki Odpadami UM, w miesiącu marcu 2023 r. zatrudniono Ekodoradcę, zapewniającego wsparcie dla mieszkańców w zakresie wymiany źródeł ciepła, dofinansowań, kontroli itp., a także realizującego akcje edukacyjne w przedmiotowym zakresie.

Raport o stanie Gminy Sosnowiec za 2025 rok

	2023 r.	2024 r.	2025 r.	RAZEM 2023-2025
Wydatki "Śląskie. Przywracamy Błękit.":	104.432,73 zł	101.383,25 zł	82.492,84 zł	288.308,82 zł
w tym:				
- środki unijne	99.211,11 zł	96.314,13 zł	78.368,21 zł	273.893,45 zł
- środki własne budżet gminy	5.221,62 zł	5.069,12 zł	4.124,63 zł	14.415,37 zł

Wydatki dotyczyły refundacji kosztów osobowych, związanych z zatrudnieniem Ekodoradcy, świadczącym usługi doradcze na rzecz mieszkańców w zakresie doboru urządzeń grzewczych, wykorzystania odnawialnych źródeł energii oraz innych działań w zakresie poprawy efektywności energetycznej budynków oraz dostępnych źródeł finansowania. Wydatkowano również środki na materiały edukacyjno- promocyjne (gry o tematyce ekologicznej, ekoupominki oraz namiot reklamowy), a także na koszty pośrednie.

6. Program Po(d)lej deszczem w Sosnowcu.

Od 2020 r. nadal jest realizowany program „Po(d)lej deszczem w Sosnowcu”, który ma na celu utrzymanie zasobów wód gruntowych oraz poprawy lokalnego klimatu poprzez zwiększenie naturalnej retencji na terenie Sosnowca. Określa on zasady udzielania dotacji celowych z budżetu miasta, osobom fizycznym na zadania służące ochronie środowiska i zasobów wodnych, związane z budową systemów deszczowych do zatrzymywania i wykorzystywania opadu w miejscu jego powstania, realizowane na terenie Sosnowca.

Dofinansowanie kosztów koniecznych obejmujących realizację zadań inwestycyjnych związanych z budową systemów deszczowych do zatrzymywania i wykorzystania opadu w miejscu jego powstania:

- 1) koszt zakupu, montażu i robót ziemnych,
- 2) koszt modernizacji istniejącej instalacji.

Przykładowe zadania:

- budowa ogrodu deszczowego w pojemniku,
- budowa ogrodu deszczowego w gruncie,
- budowa muldy chłonnej,
- budowa studni chłonnej,
- budowa naziemnego wolnostojącego zbiornika na wody opadowe z dachu,
- budowa podziemnego zbiornika na wody opadowe,
- inne.

Dotacja wynosi 80% poniesionych kosztów kwalifikowanych, ale nie więcej niż 4.000 zł na jeden lokal mieszkalny lub nieruchomość. Przyznawanie dotacji odbywa się do wysokości środków finansowych przeznaczonych na ten cel w budżecie Miasta na dany rok.

Wnioski o dofinansowanie składane są przed rozpoczęciem zadania objętego dofinansowaniem, w terminie od 1 marca do 30 czerwca, zadanie należy wykonać i rozliczyć do 30 listopada.

Realizacja Programu w latach 2020 -2025

Rok	Kwota planowana w budżecie	Ilość złożonych wniosków	Ilość Udzielonych dotacji	Kwota udzielonych dotacji
2020	200.000,00 zł	225	54	150.273,00 zł
2021	200.000,00 zł	85	54	141.599,00 zł
2022	200.000,00 zł	80	52	162.165,00 zł

2023	200.000,00 zł	88	68	197.377,00 zł
2024	300.000,00 zł	75	61	163.564,00 zł
2025	400.000,00 zł	46	38	111.207,00 zł

7. Działania proekologiczne i edukacyjne

Działania proekologiczne i edukacyjne w miastach są kluczowe dla poprawy jakości życia mieszkańców oraz ochrony środowiska. Dlatego też w gminie Sosnowiec realizowanych jest szereg inicjatyw w zakresie prawidłowego postępowania z odpadami komunalnymi, zapobieganiu powstawania odpadów oraz promujących prawidłową segregację odpadów, w tym:

1. Warsztaty edukacyjne w placówkach oświatowych.

W 2025 roku w placówkach oświatowych przeprowadzono kolejną edycję warsztatów edukacyjnych poświęconych gospodarowaniu odpadami. Zajęcia odbywały się w atrakcyjnej formie, z wykorzystaniem różnorodnych materiałów edukacyjnych oraz interesujących środków przekazu, co znacząco zwiększało ich atrakcyjność dla uczniów. Warsztaty spotkały się z dużym zainteresowaniem, wzięło w nich udział około 4.500 dzieci z 13 szkół podstawowych. Uczestnicy mieli okazję nie tylko poszerzyć wiedzę teoretyczną, ale również zdobyć praktyczne doświadczenie, co pozwoliło im lepiej zrozumieć znaczenie odpowiedzialnego gospodarowania odpadami.





2. Sosnowiecki Lider Ekologii.

W roku szkolnym 2024/2025 zrealizowano 10 edycję konkursu ekologicznego „Sosnowiecki Lider Ekologii”. Przedsięwzięcie skierowane było do uczniów szkół oraz dzieci uczęszczających do przedszkoli i polegało na zbiórce zużytych baterii. Konkurs cieszył się dużym zainteresowaniem i zaangażowaniem uczestników. W wyniku prowadzonych działań we wszystkich placówkach oświatowych objętych konkursem zebrano łącznie 7.103 kg zużytych baterii.

X edycja konkursu
SOSNOWIECKI LIDER EKOLOGII
ZBIERAMY ZUŻYTE BATERIE

I ETAP
do 31.12.2024 r.

II ETAP
do 31.03.2025 r.

III ETAP
do 30.05.2025 r.

NAGRODY

I MIEJSCE
3 000 zł

II MIEJSCE
2 000 zł

III MIEJSCE
1 000 zł

Regulamin konkursu: www.mpggo.sosnowiec.pl
Konkurs organizowany jest przez Miejskie Przedsiębiorstwo Gospodarki Odpadami Sp. z o.o. w Sosnowcu, pod patronatem Prezydenta Sosnowca.

POJEMNIK NA ZUŻYTE BATERIE
RECZYKLING W SOSNOWCU
MP GO!
WRZUCAJ SELEKTYWNI
PRZEKAŻ DO RECYKLINGU I BEZPIECZNEJ UTYLIZACJI
www.mpggo.sosnowiec.pl

3. Akcja informacyjna dot. prawidłowej segregacji odpadów

W ramach działań informacyjno-edukacyjnych skierowanych do mieszkańców Gminy Sosnowiec przeprowadzono akcję polegającą na dystrybucji plakatów oraz ulotek informacyjnych do spółdzielni mieszkaniowych i wspólnot. W 2025 roku zaktualizowano materiały dotyczące zasad segregacji odpadów, uzupełniając je o nowe wytyczne w zakresie zbierania odpadów tekstylnych. Dzięki temu mieszkańcy zostali wyposażeni w aktualną wiedzę umożliwiającą prawidłowe i świadome gospodarowanie odpadami tekstylnymi. Dodatkowo w materiałach zamieszczono informacje promujące EkoApkę, aplikację wspierającą segregację odpadów, m.in. poprzez możliwość otrzymywania powiadomień o terminach odbioru odpadów z miejsca zamieszkania. Aktualizacja materiałów miała na celu podniesienie świadomości ekologicznej mieszkańców oraz ułatwienie im codziennego stosowania zasad prawidłowej segregacji odpadów. EkoApka była dodatkowo promowana na harmonogramie odbioru odpadów, który trafia do wszystkich mieszkańców Sosnowca i jest dystrybuowany przez firmę Remondis.



4. Akcja edukacyjna podczas meczów koszykówki organizowanych przez Polski Związek Koszykówki

W 2025 r. w Sosnowcu odbyły się sportowe wydarzenia, w których Miejskie Przedsiębiorstwo Gospodarki Odpadami brało udział, a były to:

- 25.01.2025 r. – Pekao S.A. PUCHAR POLSKI KOBIET
- 14.02 – 16.02.2025 r. – Pekao S.A. PUCHAR POLSKI MĘŻCZYZN
- 14.08.2025 r. – KADRA MĘŻCZYZN: POLSKA – GRUZJA
- 17.08.2025 r. – KADRA MĘŻCZYZN: POLSKA - FINLANDIA
- 15.11.2025 r. – KADRA KOBIET: POLSKA – RUMUNIA
- 18.11.2025 r. – KADRA KOBIET: POLSKA – CYPR

Podczas tych wydarzeń Miejskie Przedsiębiorstwo Gospodarki Odpadami przeprowadziło edukacyjną akcję ekologiczną, w tym:

A. Akcja informacyjna dotycząca prawidłowej segregacji odpadów

Miejskie Przedsiębiorstwo Gospodarki Odpadami, w trakcie sportowych zmagania, przeprowadziło akcję edukacyjną - promującą prawidłową segregację odpadów. W ramach tych działań na przygotowanym stoisku udostępniano materiały informacyjne, w postaci ulotek oraz zakładki do książek zawierających

praktyczne wskazówki dotyczące zasad segregacji odpadów. Przeprowadzona inicjatywa cieszyła się dużym zainteresowaniem oraz spotkała się z pozytywnym odbiorem wśród uczestników wydarzenia.



B. Promocja EkoApki – ekologicznej aplikacji mobilnej dla mieszkańców Sosnowca

W trakcie wydarzeń sportowych prowadzono działania informacyjne dotyczące „EkoApki”, aplikacji mobilnej wspierającej mieszkańców w prawidłowej segregacji odpadów. Uczestnikom udzielano pomocy w bezpłatnym pobraniu i instalacji aplikacji na urządzeniach mobilnych. Informacje promujące „EkoApkę” prezentowane były również na roll-upie, ścianie reklamowej oraz banerze LED wyświetlanym podczas rozgrywek.

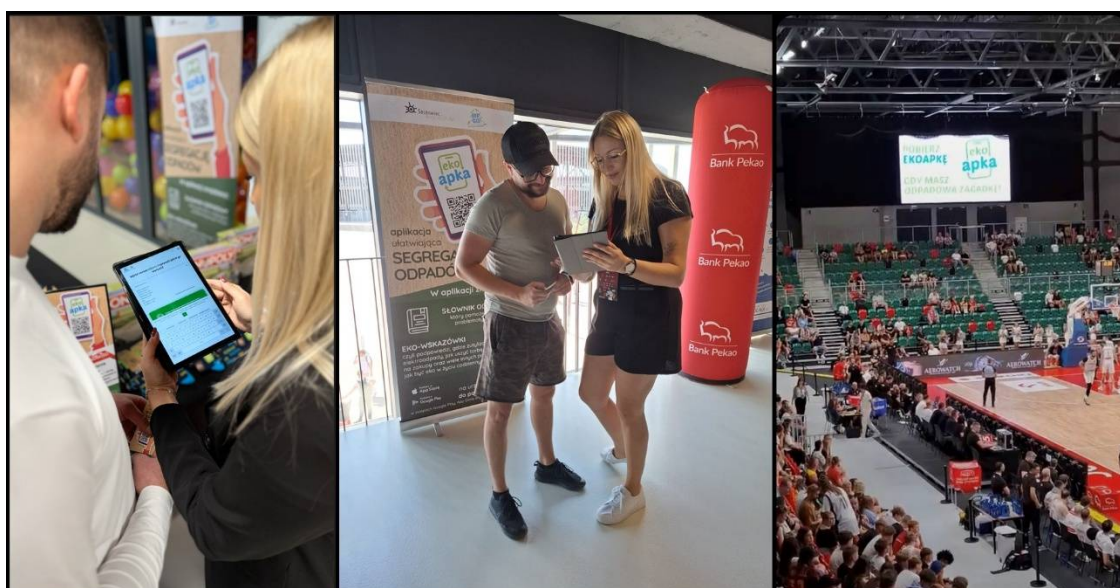

Podczas wydarzenia sportowego zorganizowaliśmy strefę dla najmłodszych kibiców, w której dzieci mogły nauczyć się zasad segregacji odpadów oraz wziąć udział w edukacyjnych grach o tematyce ekologicznej. W trakcie rozgrywek odbywały się również warsztaty ekologiczne, podczas których uczestnicy wykonywali stonogi z wytłoczek oraz innych materiałów odpadowych. Dodatkowo dzieci mogły stworzyć wydzieranki z resztek papieru, natomiast starsi uczestnicy rozwiązywali łamigłówki ekologiczne.



5. Warsztaty dla zwycięzców konkursu „EkoChoinka”

23 stycznia 2025 r. zostały przeprowadzone warsztaty edukacyjne o tematyce ekologicznej dla laureatów konkursu „EkoChoinka”, który odbył się w grudniu 2024 r. Konkurs polegał na wykonaniu drzewka wyłącznie z odpadów, a udział brały w nim dzieci z sosnowieckich szkół podstawowych. Wydarzenie odbyło się w Centrum Edukacji Ekologicznej Egzotarium. Celem warsztatów było kształtowanie postaw proekologicznych oraz podnoszenie świadomości w zakresie zapobiegania powstawaniu odpadów i właściwego gospodarowania nimi. Zajęcia realizowano w formie animacji edukacyjnych oraz działań praktycznych. Uczestnicy mieli również możliwość zwiedzenia obiektu Egzotarium. Część warsztatowa została podzielona na trzy stanowiska tematyczne, przy których uczestnicy wykonywali zadania w systemie rotacyjnym. W ramach zajęć przygotowywano zapachowe

zawieszki, zakładki do książek oraz naturalne karmniki dla ptaków, wykonane wyłącznie z materiałów ekologicznych.



6. Ekopiknik

15 czerwca 2025 roku na osiedlu Juliusz odbyła się **4 edycja ekologicznego** pikniku, który licznie zgromadził mieszkańców Sosnowca. Celem wydarzenia było promowanie postaw proekologicznych oraz zwiększanie świadomości ekologicznej wśród uczestników. Jedną z głównych atrakcji dla dzieci była eko gra, podczas której uczestnicy przechodzili przez kilka stacji tematycznych i wykonywali różnorodne zadania ekologiczne. Wśród nich znalazło się m.in. tworzenie zwierzątek z wyciętek i innych materiałów odpadowych oraz wykonywanie drewnianych zakładki zdobionych elementami z recyklingu. W ramach animacji zorganizowano również zabawy edukacyjne, podczas których najmłodszy uczestnicy poznawali zasady prawidłowej segregacji odpadów. Dodatkowo odbyły się warsztaty tworzenia szapaków dla psów ze starych ubrań, promujące ideę ponownego wykorzystania materiałów tekstylnych. Na pikniku nie zabrakło atrakcji także dla seniorów, którzy zostali aktywnie zaangażowani w ekologiczny quiz wiedzy dotyczący segregacji odpadów. Podczas wydarzenia nastąpiło również rozstrzygnięcie konkursu dla dzieci pn. „Eko Orkiestra”. Zadaniem uczestników było stworzenie instrumentu muzycznego z materiałów odpadowych oraz jego zaprezentowanie. Wszystkie prace wyróżniały się pomysłowością, a uczestnicy wykazali się dużą kreatywnością i zaangażowaniem.



7. Akcja edukacyjna podczas meczu piłki ręcznej

26 czerwca 2025 r., podczas Mistrzostw Świata w Piłce Ręcznej Mężczyzn U21 w Arenie Sosnowiec, Miejskie Przedsiębiorstwo Gospodarki Odpadami przeprowadziło akcję edukacyjną, promującą prawidłową segregację odpadów. Na stoisku informacyjnym mieszkańcom udostępniano materiały edukacyjne oraz promowano aplikację mobilną „EkoApka”, oferując pomoc w jej pobraniu i instalacji. Dodatkowo zorganizowano strefę edukacyjną dla dzieci, w której poprzez gry i zabawy ekologiczne najmłodszy uczyli się zasad segregacji odpadów.

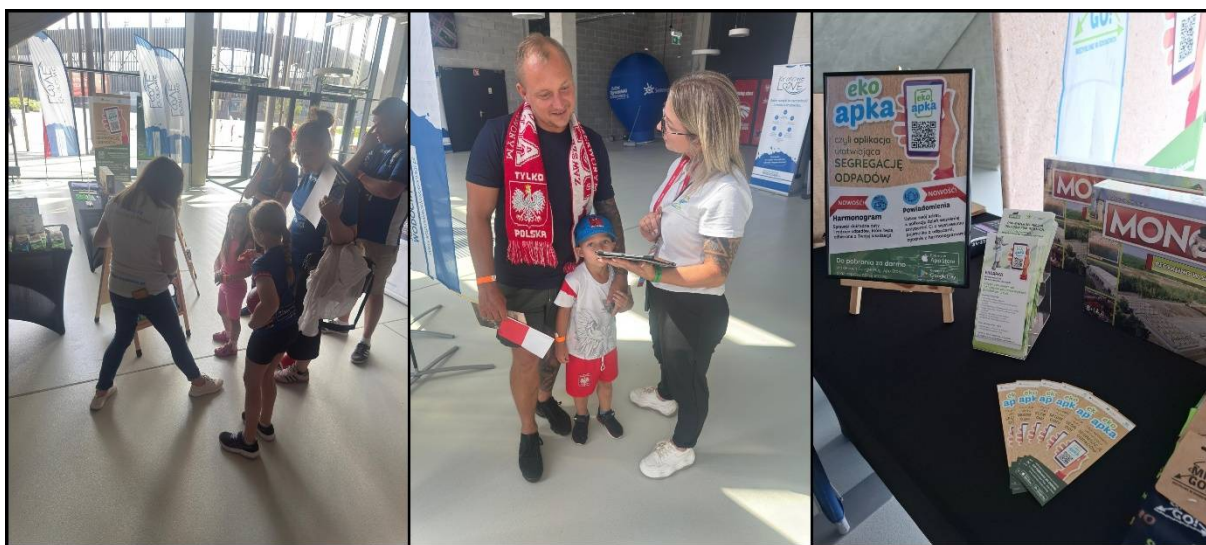

8. „Ekososna z Ekostacji. Wymień surowce na rośliny.”

W 2025 r. odbyła się 7 edycja akcji „Ekososna z Ekostacji. Wymień surowce na rośliny”, skierowana do mieszkańców Sosnowca. Konkurs polegał na selektywnej zbiórce surowców wtórnych i trwał od 1 lipca do 30 sierpnia 2025 r. Uczestnicy akcji przekazywali butelki PET, puszki aluminiowe oraz makulaturę. Za dostarczone odpady otrzymywali pieczątki gromadzone na ekokartach, które następnie można było wymienić na kupony o wartości 15 zł, uprawniające do odbioru roślin.

Zgodnie z regulaminem pieczątki można było otrzymać za przywiezienie odpadów:

- 20 butelek PET - 1 pieczątko
 - 15 puszek aluminiowych - 1 pieczątko
 - 5 kg makulatury - 1 pieczątko
- 8 pieczątek = KUPON o wartości 15 zł

W tegorocznej edycji udział wzięło 39 mieszkańców, którzy zebrali łącznie:

- 54.960 szt. butelek PET
 - 29.790 szt. puszek aluminiowych
 - 15.960 kg makulatury
- łącznie przybiliśmy 7.926 pieczątek.

Rozdanie nagród odbyło się 28.09.2025 r. podczas EKO NIEDZIELI na Juliuszu w Parku im. Włodzimierza Mazura.



9. Eko Niedziela na Juliuszu

28 września 2025 r. odbyło się wydarzenie edukacyjno-ekologiczne „Eko Niedziela”, którego celem była promocja postaw proekologicznych oraz zwiększenie świadomości mieszkańców w zakresie prawidłowego gospodarowania odpadami. Kluczowym elementem programu były warsztaty dotyczące kompostowania, podczas których uczestnicy zapoznali się z zasadami prawidłowego przetwarzania bioodpadów w warunkach domowych oraz korzyściami środowiskowymi wynikającymi z tego procesu. Warsztaty miały charakter edukacyjno-praktyczny i sprzyjały kształtowaniu trwałych, ekologicznych nawyków wśród mieszkańców. W ramach wydarzenia zrealizowano również warsztaty malowania ekologicznych toreb, eko gry XXL oraz animacje dla dzieci, a także akcję wymiany elektroodpadów na sadzonki wrzosów. Istotnym punktem programu było uroczyste wręczenie nagród w konkursie „Ekososna z Ekostacji. Wymień surowce na rośliny.”





Ogółem koszt edukacji ekologicznej w zakresie prawidłowego postępowania z odpadami komunalnymi, przeprowadzonej w roku 2025, wyniósł 221.021,01 zł.

8. Gospodarka odpadami komunalnymi w mieście²⁸

Masa wytworzonych odpadów komunalnych na terenie Gminy Sosnowiec, przez jednego mieszkańca w roku 2025 wyniosła 0,45 Mg. Ilość ta została wyliczona na podstawie danych pozyskanych ze sprawozdań podmiotów działających na terenie miasta Sosnowca, które zawierają ilości wszystkich odpadów odebranych z nieruchomości zamieszkałych i niezamieszkałych, zebranych przez podmioty zbierające odpady komunalne oraz oddawanych przez mieszkańców do Gminnego Punktu Selektywnego Zbierania Odpadów Komunalnych (GPSZOK) przy ul. Grenadierów 21 w Sosnowcu.

Pomimo licznych akcji edukacyjnych, prowadzonych na terenie miasta, składowanie odpadów w miejscach do tego nieprzeznaczonych tj. tworzenie się tzw. „dzikich wysypisk”, niestety wciąż jest częstym zjawiskiem. Najczęściej w takich miejscach podrzucane są odpady pochodzące z remontów, takie jak: gruz, okna, drzwi, armatura sanitarna, styropian a także odpady pochodzące z demontażu pojazdów. W 2025 roku zlikwidowano 164 miejsc nielegalnego gromadzenia odpadów, o łącznej o masie 2.718,58 Mg.

W roku 2025 na terenie miasta Sosnowca funkcjonował jeden Gminny Punkt Selektywnego Zbierania Odpadów Komunalnych przy ul. Grenadierów 21, gdzie mieszkańcy mogli w ramach uiszczonej opłaty, własnym transportem przywieźć każdą ilość i każdy rodzaj odpadu komunalnego (oprócz zmieszanych odpadów komunalnych), poza ustalonym harmonogramem. Masa poszczególnych rodzajów odpadów w 2025 r. przyjętych w Gminnym Punkcie Selektywnego Zbierania Odpadów Komunalnych prowadzonym przez Miejskie Przedsiębiorstwo Gospodarki Odpadami Sp. z o.o., wyniosła 6.102,48 Mg, w tym 1.261,96 Mg odpadów budowlanych i rozbiórkowych.

²⁸ Źródło: Wydział Ekologii i Gospodarki Odpadami.



9. Projekt CICADA4CE

„CICADA4CE – Efektywność zarządzania adaptacją do zmian klimatycznych poprzez integrację usług ekosystemowych i inteligentne rozwiązania społeczne w miastach Europy Środkowej”, współfinansowanego ze środków programu Interreg Europa Środkowa 2021-2027, w którym jednym z 12 europejskich partnerów jest Miasto Sosnowiec.

Celem projektu CICADA4CE jest stworzenie skutecznych miejskich strategii adaptacji do zmiany klimatycznej, które zostaną wypracowane we współpracy z mieszkańcami i lokalnymi interesariuszami w ramach działań miejskich laboratoriów innowacji. W trakcie realizacji projektu w naszym mieście powstanie również zielona inwestycja, której założenia zostały przygotowane przez uczniów jednej z sosnowieckich szkół w ścisłej współpracy z ekspertami. Zaangażowanie w działania mieszkańców Sosnowca umożliwi przygotowanie lokalnych rozwiązań będących jednocześnie odpowiedzią na negatywne skutki zmiany klimatycznej i na realne potrzeby sosnowiczian.

Projekt CICADA4CE rozpoczął się w czerwcu 2024 r., a planowane zakończenie w listopadzie 2026 r.

10. Odnawialne źródła energii na budynkach użyteczności publicznej w Sosnowcu

Gmina Sosnowiec zrealizowała inwestycję pn. „Instalacja odnawialnych źródeł energii na budynkach użyteczności publicznej w Sosnowcu” obejmującą przeprowadzenie prac projektowych, wykonanie robót budowlanych i montażowych w celu wybudowania 21 mikroinstalacji fotowoltaicznych o mocach od 10 do 50 kWp wraz z magazynami energii w 21 budynkach użyteczności publicznej – placówkach oświatowych na terenie gminy Sosnowiec termin realizacji inwestycji to 28.11.2025. wykonawca SUN FEE Spółka z ograniczoną odpowiedzialnością. Koszt projektu to 3,3 mln zł. W tym dofinansowanie 85% ze środków zewnętrznych w ramach Funduszy Europejskich dla Śląska na lata 2021-2027. Niniejszy projekt zrealizowany został na terenie 21 placówek oświatowych; 2 przedszkoli, 10 szkół podstawowych oraz 9 szkół średnich. Placówki

- 1) Przedszkole Miejskie Nr 5 w Sosnowcu – ul. Ostrogórska 37, 41-200 Sosnowiec,
- 2) Przedszkole Miejskie Nr 40 w Sosnowcu – ul. Gwiazdna 16D, 41-218 Sosnowiec,

Raport o stanie Gminy Sosnowiec za 2025 rok

- 3) Szkoła Podstawowa Nr 1 w Sosnowcu – ul. Niepodległości 7, 41-200 Sosnowiec,
- 4) Szkoła Podstawowa Nr 3 w Sosnowcu – ul. Hutnicza 6, 41-205 Sosnowiec,
- 5) Szkoła Podstawowa Nr 23 w Sosnowcu – ul. Jagiełły 3, 41-219 Sosnowiec,
- 6) Szkoła Podstawowa Nr 32 w Sosnowcu – ul. Armii Krajowej 93, 41-215 Sosnowiec,
- 7) Szkoła Podstawowa Nr 33 w Sosnowcu – ul. Starzyńskiego 41, 41-215 Sosnowiec,
- 8) Szkoła Podstawowa Nr 35 w Sosnowcu – ul. Ligonia 3a, 41-216 Sosnowiec,
- 9) Szkoła Podstawowa Nr 36 w Sosnowcu – ul. Czołgistów 12, 41-216 Sosnowiec,
- 10) Szkoła Podstawowa Nr 39 w Sosnowcu – ul. Lubelska 51, 41-219 Sosnowiec,
- 11) Szkoła Podstawowa Nr 46 w Sosnowcu – ul. Gwiazdna 2, 41-218 Sosnowiec,
- 12) Szkoła Podstawowa Nr 47 w Sosnowcu – ul. Białostocka 17, 41-219 Sosnowiec,
- 13) II Liceum Ogólnokształcące w Sosnowcu – ul. Parkowa 1, 41-200 Sosnowiec,
- 14) IV Liceum Ogólnokształcące w Sosnowcu – Pl. Zillingera 1, 41-200 Sosnowiec,
- 15) VI Liceum Ogólnokształcące w Sosnowcu – ul. Zamenhofa 15, 41-200 Sosnowiec,
- 16) IX Liceum Ogólnokształcące w Sosnowcu – ul. Dormana 9a, 41-200 Sosnowiec,
- 17) Zespół Szkół Nr 2 w Sosnowcu – ul. Prusa 253a, 41-214 Sosnowiec,
- 18) Zespół Szkół Ogólnokształcących nr 3 w Sosnowcu – ul. Piłsudskiego 114, 41-209 Sosnowiec,
- 19) Zespół Szkół Ogólnokształcących Nr 5 w Sosnowcu – ul. Bohaterów Monte Cassino 46, 41-219 Sosnowiec,
- 20) Zespół Szkół Ogólnokształcących Nr 14 w Sosnowcu – ul. Kisielewskiego 4B, 41-219 Sosnowiec,
- 21) Zespół Szkół Elektronicznych i informatycznych w Sosnowcu – ul. Jagiellońska 13, 41-200 Sosnowiec.

XXXIV. PODSUMOWANIE

Raport o stanie Gminy Sosnowiec w roku 2025 to kontynuacja corocznych podsumowań tego co dzieje się w naszym mieście i tego w jaki sposób jego mieszkańcy mają możliwość monitorowania zmian zachodzących w Sosnowcu. W zeszłym roku miasto utrzymało silną pozycję w rankingach ogólnopolskich, pozostając liderem w kategorii miast przyjaznych kierowcom oraz wysokiej jakości infrastruktury sportowej i edukacyjnej. Pomimo trendów demograficznych skutkujących spadkiem liczby mieszkańców, samorząd wdrażał programy przeciwdziałające depopulacji, takie jak pakiet rodzinny Demotrendy+, inicjatywy mieszkaniowe oraz Sosnowiecka Karta Miejska, z której korzysta już blisko 37 tysięcy osób.

W sferze zdrowia publicznego priorytetem stała się profilaktyka kardiologiczna i onkologiczna, wzmocniona organizacją I Sosnowieckiego Forum Zdrowia. Sytuacja na rynku pracy pozostała stabilna ze stopą bezrobocia wynoszącą 6,3%, co sprzyjało realizacji szerokiego planu inwestycyjnego pod hasłem #BudujemyDlaWas. Kluczowe projekty objęły rozwój sieci żłobków, budowę Velostrady oraz pełne wykorzystanie potencjału kompleksu ArcelorMittal Park. Równolegle miasto kontynuowało działania proekologiczne, koncentrując się na walce ze smogiem poprzez wymianę źródeł ciepła oraz rozbudowę infrastruktury dla elektromobilności. Wszystkie te działania obrazują Sosnowiec jako miasto dynamiczne, które w centrum swoich aspiracji stawia stałą poprawę jakości życia mieszkańców.

Autorzy niniejszego opracowania starali się aby przedstawić najważniejsze aspekty zmian, które intensywnie zachodzą w naszym mieście, i pomimo obecnie wszechobecnego trendu do wykorzystania w podobnych opracowaniach sztucznej inteligencji, całość materiału została przygotowana na podstawie dostarczonych materiałów od komórek i jednostek Urzędu Miejskiego w Sosnowcu oraz jednostek podległych i instytucji działających na terenie miasta za co serdecznie wszystkim dziękujemy.