



RAPORT O STANIE GMINY 2023



Urząd Miejski w Sosnowcu

41-200 Sosnowiec, aleja Zwycięstwa 20 | +48 32 296 0605 | um@um.sosnowiec.pl | www.sosnowiec.pl

Spis treści

I.	KRÓTKA CHARAKTERYSTYKA MIASTA.....	7
1.	Położenie miasta.....	7
2.	Powierzchnia i grunty	7
II.	SAMORZĄD 2023	8
1.	Kierownictwo Miasta Sosnowca.....	8
2.	Radni Rady Miejskiej w kadencji 2018-2023	10
3.	Składy komisji Rady Miejskiej.....	12
4.	Ilość podjętych uchwał z podziałem na grupy tematyczne	16
5.	Urząd Miejski w Sosnowcu	17
III.	SOSNOWIEC W RANKINGACH.....	22
IV.	STAN I DYNAMIKA LUDNOŚCI	24
1.	Liczba mieszkańców.....	25
2.	Przyrost naturalny	27
3.	Migracja	27
4.	Działania na rzecz zapobiegania depopulacji	28
V.	RYNEK NIERUCHOMOŚCI W SOSNOWCU	36
VI.	ZDROWIE.....	37
1.	Polityka zdrowotna.....	38
2.	Profilaktyka nowotworowa	40
3.	Spotkania edukacyjne.....	40
VII.	COVID-19 DZIAŁANIA	41
VIII.	RYNEK PRACY W SOSNOWCU	42
1.	Stopa bezrobocia	42
2.	Napływ i odpływ bezrobotnych w 2023 roku	43
3.	Struktura bezrobotnych wg innych parametrów	44
4.	Osoby z niepełnosprawnością na lokalnym rynku pracy w 2023 roku.....	45
IX.	POMOC UKRAINIE	47
X.	POMOC SPOŁECZNA.....	49
1.	Programy i projekty realizowane przez Miejski Ośrodek Pomocy Społecznej	52
2.	Pomoc udzielana na podstawie ustawy o pomocy społecznej.....	53
3.	Pomoc udzielana w ramach ustawy o wspieraniu rodziny i systemie pieczy zastępczej ..	54
4.	Inne formy pomocy realizowane przez MOPS.....	57
5.	Działania prowadzone przez Wydział Polityki Społecznej Urzędu Miejskiego	64
XI.	DZIAŁANIA NA RZECZ OSÓB Z NIEPEŁNOSPRAWNOŚCIAMI	75
1.	Działania Wydziału Zdrowia Urzędu Miejskiego w Sosnowcu.....	76
2.	Działania Miejskiego Ośrodka Pomocy Społecznej w Sosnowcu.....	80
3.	Działania Wydziału Polityki Społecznej Urzędu Miejskiego w Sosnowcu.....	86
XII.	EDUKACJA	87

1.	Placówki edukacyjne.....	88
2.	Wyniki egzaminów.....	92
3.	Wczesne wspomaganie rozwoju dziecka (WWRD)	94
4.	Pomoc materialna dla dzieci i młodzieży.....	96
XIII.	BEZPIECZEŃSTWO	97
1.	Policja.....	97
2.	Straż Pożarna	104
3.	Straż Miejska.....	108
XIV.	BUDŻET OBYWATELSKI	111
1.	Statystyki Budżetu Obywatelskiego.....	111
2.	Realizacja projektów.....	111
XV.	KONSULTACJE SPOŁECZNE	113
XVI.	KULTURA	115
1.	Miejska Biblioteka Publiczna	115
2.	Teatr Zagłębia	122
3.	Sosnowieckie Centrum Sztuki – Zamek sielecki	126
4.	Pałac Schoena - Muzeum w Sosnowcu.....	131
5.	Przystanek Otwartej Kultury.....	139
6.	Miejski Klub im. Jana Kiepury	142
XVII.	WSPÓŁPRACA Z ORGANIZACJAMI POZARZĄDOWYMI	147
1.	Kampania „Zostaw swoje 1,5% w Sosnowcu”	147
XVIII.	SPORT.....	148
1.	Miejskie stypendia sportowe.....	148
2.	Nagrody i wyróżnienia	152
3.	Imprezy sportowe na terenie miasta.....	154
4.	Kolejowy Klub Sportowy – Czarni Sosnowiec	155
5.	Zagłębie S. A. – Sekcja Piłki Nożnej	156
6.	Zagłębie S. A. – Sekcja Hokeja na Lodzie	158
XIX.	WSPÓŁPRACA Z ZAGRANICĄ I MIASTAMI PARTNERSKIMI	159
XX.	BUDŻET MIASTA W 2023 ROKU	166
XXI.	MIENIE KOMUNALNE	167
XXII.	ŚRODKI ZEWNĘTRZNE	170
1.	Projekty podpisane w 2023 r. i dofinansowane ze środków Unii Europejskiej	170
2.	Projekty ze Środków Krajowych dofinansowane w 2023 r.	171
XXIII.	NAJWAŻNIEJSZE WYDARZENIA I DZIAŁANIA PROMOCYJNE W MIEŚCIE.....	175
XXIV.	ZAGŁĘBIOWSKI PARK SPORTOWY sp. z o.o.	188
XXV.	BUDUJEMY DLA WAS	192
XXVI.	GOSPODARKA	209
1.	„Ulokowani” u Nas.....	209
2.	Programy miejskie wspierające przedsiębiorców	212

3.	Instytucje otoczenia biznesu	212
4.	Atrakcyjność inwestycyjna.....	216
XXVII.	REWITALIZACJA.....	216
XXVIII.	ZAGOSPODAROWANIE PRZESTRZENNE.....	218
1.	Miejscowe plany zagospodarowania przestrzennego.....	218
XXIX.	INFRASTRUKTURA TECHNICZNA	220
1.	Wodociągi i kanalizacja.....	221
2.	Miejska Szerokopasmowa Sieć Teleinformatyczna	222
3.	Sieć gazowa.....	223
4.	Energetyka	224
5.	Sieć ciepłownicza	226
XXX.	USŁUGI KOMUNALNE.....	227
1.	Zieleń Miejska	228
2.	Park im. Jacka Kuronia w Kazimierzu Górniczym.....	230
3.	Centrum Edukacji Ekologicznej – Egzotarium w Sosnowcu.....	230
4.	Schronisko dla bezdomnych zwierząt.....	232
5.	Usługi Cmentarno-Pogrzebowe.....	232
6.	Utrzymanie czystości w mieście	233
7.	Akcja Zima w Mieście.....	235
8.	Utrzymanie dróg i infrastruktury drogowej.....	236
XXXI.	KOMUNIKACJA	238
1.	Komunikacja samochodowa	239
2.	Elektromobilność	240
XXXII.	GOSPODARKA LOKALOWA.....	240
XXXIII.	WALKA ZE SMOGIEM I EKODZIAŁALNOŚĆ	246
1.	Dotacje z budżetu miasta Sosnowca	246
2.	Program STOP SMOG.....	247
3.	Program Czyste Powietrze	248
4.	Program Ciepłe Mieszkanie	248
5.	Dofinansowanie w ramach Europejskiego Funduszu Rozwoju Regionalnego, działanie 4.6 Czyste powietrze	249
6.	Realizacja Projektu „Śląskie. Przywracamy błękit.” Kompleksowa realizacja Programu ochrony powietrza dla województwa śląskiego na terenie Gminy Sosnowiec.	249
7.	Marszałkowski Program Ochrony Powietrza – Inicjatywa Antysmogowa.	250
8.	Dotacje z budżetu miasta na inne zadania ochrony środowiska i gospodarki wodnej. ...	250
9.	Program Po(d)lej deszczem w Sosnowcu.	250
10.	Gospodarka odpadami komunalnymi w mieście	251
XXXIV.	PODSUMOWANIE	252

Szanowni Państwo, mieszkańcy Sosnowca!

Mam przyjemność przekazać Państwu Raport, który podsumowuje najważniejsze wydarzenia i działania miasta w 2023 r.

Raport o stanie Gminy Sosnowiec został przygotowany zgodnie z Ustawą o Samorządzie Gminnym, w oparciu o dane jednostek odpowiedzialnych za poszczególne zadania. Znajdziecie w nim Państwo merytoryczną analizę prowadzonych działań, ich efekty oraz nakłady finansowe związane z ich realizacją.

W Raporcie znajdą Państwo także najważniejsze informacje dotyczące Sosnowca oraz tego jakie działania zostały podjęte i zrealizowane w minionym roku we wszystkich obszarach aktywności jego mieszkańców począwszy od zarządzania miastem i planowania jego rozwoju, poprzez finanse, gospodarkę, infrastrukturę i środowisko po obszar przestrzeni społecznej i kulturalnej.

Stabilny budżet i racjonalne wydatki, rozwój przedsiębiorczości, wsparcie dla młodych i dobra jakość życia to nasze priorytety od wielu lat.

Nie rezygnujemy z ambitnych planów poprawy jakości życia w naszym mieście. Odzyskujemy w centrum miasta przestrzeń dla pieszych, a rowerzyści zyskują nowe ścieżki. Inwestujemy w nowoczesny i ekologiczny transport publiczny. Sosnowiecki PKM dysponuje kilkudziesięcioma autobusami elektrycznymi i hybrydami typu plug-in.

Ulica Małachowskiego została zamknięta dla ruchu stając się nową przestrzenią rekreacyjną z lokalami gastronomicznymi, elementami małej architektury i zieloną strefą wypoczynku. W minionym roku rewitalizowaliśmy parki i skwery na terenie całego miasta, pojawiły się oryginalne nasadzenia. Uruchomiono także nowoczesne Centrum Edukacji Ekologicznej Egzotarium, które w ciągu kilku miesięcy odwiedziło ponad 100 tysięcy osób z całego regionu.

W ubiegłym roku zainauguował działalność Zagłębiowski Park Sportowy – ArcerolMittal Park. Dzięki temu staliśmy się sportową stolicą południowej Polski. Ultranowoczesny kompleks sportowy ze stadionem, halą sportową oraz Stadionem Zimowym przyciąga rzesze kibiców z całej Polski. Dzięki temu w mieście możemy organizować prestiżowe widowiska nie tylko o charakterze sportowym.

Warto w tym miejscu wspomnieć o budownictwie mieszkaniowym. Powstają nowoczesne osiedla mieszkaniowe. Od lat na terenie miasta nie budowało się tak wiele. Na początku 2023 roku pierwsi mieszkańcy wprowadzili się do nowych mieszkań komunalnych przy ul. Jędryki. Osiedle liczy 88 mieszkań, w tym 8 przystosowanych dla osób z niepełnosprawnościami. Kolejne w formie TBS przy ul. Jagiellońskiej czekają na nowych lokatorów. Na tym nie koniec. Nowe mieszkania powstaną także przy ul. mjr. Hubala-Dobrzańskiego w ramach Społecznej Inicjatywy Mieszkaniowej.

Mam nadzieję, że podczas lektury dokumentu odnajdziecie w nim Państwo najważniejsze informacje na temat zadań, które realizujemy. Jednocześnie poznacie złożoność procesów zarządzania Miastem, a dzięki temu będziecie mogli zrozumieć lepiej nasze Miasto. Niech to będzie wstęp do merytorycznej dyskusji o przyszłości i rozwoju Sosnowca, do której już dzisiaj zapraszam.

Nowoczesny, wygodny do życia i otwarty Sosnowiec to nasze marzenie. Dlatego nasze działania nieustannie kierowane są na poprawę życia mieszkanki i mieszkańców, ludzi młodych oraz seniorów. Myślimy przede wszystkim o tych aspektach, które ułatwiają codzienne funkcjonowanie.

Zapewniam Państwa, że wbrew ogromnym wyzwaniom i problemom, które przynoszą nam kolejne lata, Sosnowiec będzie z roku na rok stawał się coraz piękniejszy i bardziej przyjazny.

Prezydent Miasta Sosnowca
Arkadiusz Chęciński

I. KRÓTKA CHARAKTERYSTYKA MIASTA

Sosnowiec to miasto na prawach powiatu, położone w południowej części Polski i wchodzące w skład Górnośląsko - Zagłębiowskiej Metropolii. Jest jednym z wielu miast w województwie śląskim, które przekształciły się z miasta o charakterze mocno przemysłowym gdzie dominował przemysł wydobywczy i ciężki w miasto o charakterystyce gospodarki usługowej i przemysłu lekkiego.

Swój rozwój zawdzięcza głównie dogodnej lokalizacji na skrzyżowaniu szlaków drogowych i kolejowych. Przez miasto przebiegają między innymi droga ekspresowa S1, droga ekspresowa S86, droga krajowa nr 79 i droga krajowa nr 94.

Ponadto przez miasto przebiegają linie kolejowe obsługujące pociągi dalekobieżne krajowe i międzynarodowe w tym do Bratysławy, Budapesztu, Mińska, Pragi i Wiednia, które zatrzymują się na stacji Sosnowiec Główny.

1. Położenie miasta

Sosnowiec położony jest we wschodniej części województwa śląskiego na Wyżynie Śląskiej. Według podziału na mezoregiony fizycznogeograficzne, obszar Sosnowca leży w obrębie trzech jednostek: Wyżyny Katowickiej, Pagórków Jaworznickich i Garbu Tarnogórskiego.

Sosnowiec graniczy:

- a) od południowego zachodu z Katowicami,
- b) od południa z Mysłowicami i Jaworzniem,
- c) od wschodu ze Sławkowem,
- d) od północy z Czeladzią, Będzinem i Dąbrową Górniczą.

2. Powierzchnia i grunty¹

Z definicji struktura użytkowania ziemi w mieście jest to udział charakterystycznych i jednoznacznie określonych form zagospodarowania gruntu w całkowitej powierzchni miasta, które podlegają jej analizie.

Wyróżnia się od kilku do nawet kilkudziesięciu różnego rodzaju form użytkowania ziemi. Jej analizę przeprowadza się m.in. na potrzeby opracowywania planów przestrzennego zagospodarowania konkretnego obszaru, np.: miasta, jednostki samorządu terytorialnego.

Całkowita powierzchnia miasta wynosi 9.116 ha, tj. 91 km² (100%).

Rodzaj gruntu	Powierzchnia (ha)
grunty orne	1.037
sady	30
łąki	229
pastwiska	245
tereny mieszkalne	1.472
tereny przemysłowe	816
inne tereny zabudowane	694
tereny zurbanizowane niezabudowane	257

¹ Źródło: Wydział Geodezji i Kartografii.

tereny rekreacji i wypoczynku	338
tereny komunikacyjne	1.184
użytki rolne	1.747
użytki leśne oraz grunty zadrzewione	1.799
grunty pod wodami	155

Klasyfikacja gruntów na terenie Sosnowca (stan na: 31.12.2023 r.)

II. SAMORZĄD 2023

1. Kierownictwo Miasta Sosnowca

Kierownictwo Miasta Sosnowca (stan na: 31.12.2023 r.)

- **Arkadiusz Chęciński** (Prezydent Miasta)
- **Michał Zastrzeżyński** (Pierwszy Zastępca Prezydenta)
- **Zbigniew Byszewski** (Zastępca Prezydenta)
- **Jeremiasz Świerzawski** (Zastępca Prezydenta)
- Anna Gabryś (Skarbnik Miasta)
- Grzegorz Frugalski (Sekretarz Miasta)
- Michał Mercik (Pełnomocnik Prezydenta Miasta ds. Kultury, Rozwoju i Dialogu Społecznego)
- Mateusz Kruk (Pełnomocnik Prezydenta ds. Jakości Powietrza)
- Robert Milczarek (Pełnomocnik Prezydenta ds. Elektromobilności)
- Tomasz Przedpełski (Pełnomocnik Prezydenta ds. Adaptacji Miasta Sosnowca do zmian klimatu)
- Dariusz Skłodowski – (Pełnomocnik Prezydenta Miasta Sosnowca ds. koordynacji pomocy uchodźcom z Ukrainy)
- Monika Holewa – (Pełnomocnik Prezydenta ds. funduszy zewnętrznych i polityki społecznej)
- Dominik Łączyk – (Pełnomocnik Prezydenta ds. bezpieczeństwa).

Struktura zatrudnienia w Urzędzie Miejskim w latach 2010 – 2023

Rok	Liczba osób
2010	648
2011	662
2012	670
2013	691
2014	719
2015	725
2016	726

Rok	Liczba osób
2017	716
2018	716
2019	719
2020	691
2021	651
2022	641
2023	647

Zestawienie liczby osób zatrudnionych w Urzędzie Miejskim w Sosnowcu w latach 2010-2023 wg. stanu na dzień 31.12.

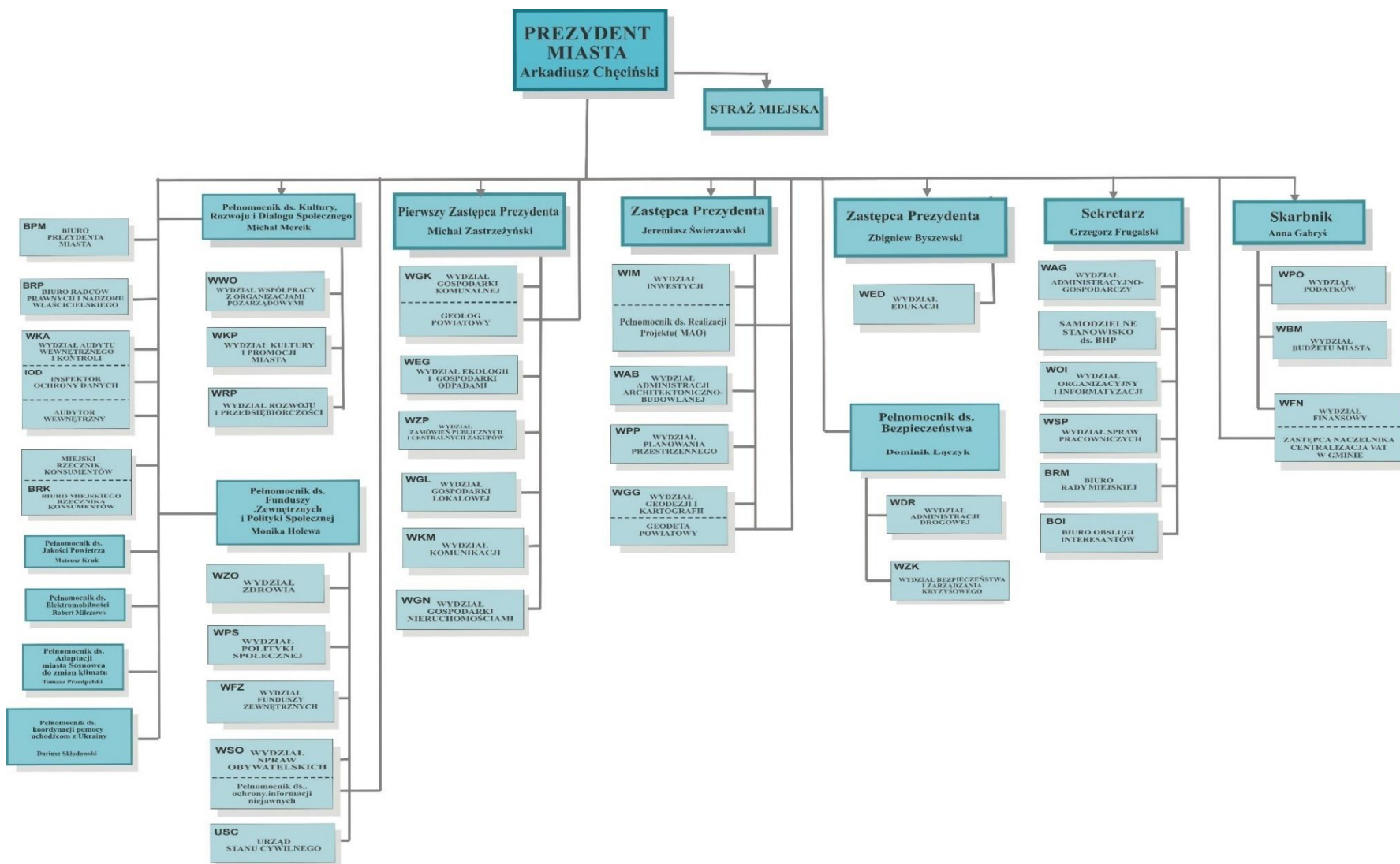

Schemat organizacyjny stanowiący załącznik do Zarządzenia nr 465 Prezydenta Miasta Sosnowca z dnia 30 czerwca 2023 roku z późniejszymi zmianami

2. Radni Rady Miejskiej w kadencji 2018-2023²

Kadencja Rady Miejskiej trwa 5 lat, licząc od dnia wyboru. Obecna kadencja rozpoczęła się 22 listopada 2018 roku. W skład Rady Miejskiej w Sosnowcu weszło 25 radnych. Prezydium jest czteroosobowe - przewodnicząca oraz trzech zastępców. Przy sosnowieckiej Radzie działa 9 komisji stałych.

Zgodnie z ustawą o samorządzie gminnym, radny obowiązany jest: kierować się dobrem wspólnoty samorządowej gminy, utrzymywać stałą więź z mieszkańcami oraz ich organizacjami, a w szczególności przyjmować zgłaszane przez nich postulaty i przedstawiać je organom gminy do rozpatrzenia.

1. Jacek Dudek
2. Piotr Dudek
3. Danuta Gojna-Ucińska – **Wiceprzewodnicząca Rady Miejskiej w Sosnowcu**
4. Bartosz Górski
5. Beata Jankowska
6. Joanna Jończyk – **Wiceprzewodnicząca Rady Miejskiej w Sosnowcu**
7. Michał Kaźmierczak
8. Łukasz Krawiec
9. Wojciech Kulawiak
10. Ryszard Łukawski
11. Grzegorz Mentel
12. Tomasz Niedziela – **Wiceprzewodniczący Rady Miejskiej w Sosnowcu**
13. Wojciech Nitwinko
14. Piotr Ociepka
15. Wanda Olko
16. Małgorzata Pogoda-Mendakiewicz
17. Zuzanna Samul
18. Halina Sobańska
19. Tadeusz Sokołowski
20. Ewa Szota – **Przewodnicząca Rady Miejskiej w Sosnowcu**
21. Michał Wcisło
22. Grażyna Welon
23. Michał Zając
24. Renata Zmarzlińska - Kulik
25. Damian Żurawski

W dniu 15 października 2023 roku radny Łukasz Litewka i radny Kamil Wnuk zostali wybrani w wyborach parlamentarnych na Posłów Rzeczypospolitej Polskiej. W ich miejsce mandat radnego Rady Miejskiej w Sosnowcu objęły: radna Beata Jankowska i radna Halina Sobańska.

Wykaz Klubów Radnych Rady Miejskiej w Sosnowcu w kadencji 2018 – 2023.

L.p.	Nazwa klubu	Skład klubu	Przewodniczący klubu
1.	Klub Radnych Prawa i Sprawiedliwości	1) Jacek Dudek, 2) Piotr Ociepka,	Jacek Dudek

² Źródło: Biuro Rady Miejskiej w Sosnowcu.

		<ol style="list-style-type: none"> 3) Tadeusz Sokołowski, 4) Grażyna Welon, 5) Renata Zmarzlińska-Kulik 	
2.	Nowa Lewica	<ol style="list-style-type: none"> 1) Ryszard Łukawski, 2) Tomasz Niedziela, 3) Wojciech Nitwinko, 4) Halina Sobańska, 5) Michał Wcisto 	Tomasz Niedziela
3.	Koalicja Obywatelska Wspólnie dla Sosnowca	<ol style="list-style-type: none"> 1) Piotr Dudek, 2) Danuta Gojna-Ucińska, 3) Bartosz Górski, 4) Beata Jankowska, 5) Michał Kaźmierczak, 6) Wojciech Kulawiak, 7) Grzegorz Mentel, 8) Wanda Olko, 9) Małgorzata Pogoda-Mendakiewicz 10) Ewa Szota, 11) Michał Zając, 12) Damian Żurawski 	Grzegorz Mentel
4.	Wspólnie dla Sosnowca i Polska 2050	<ol style="list-style-type: none"> 1) Joanna Jończyk, 2) Łukasz Krawiec, 3) Zuzanna Samul 	Łukasz Krawiec

Stan na dzień 31.12.2023 roku



3. Składy komisji Rady Miejskiej

Zgodnie z art. 21 ustawy o samorządzie gminnym, Rada Miejska ze swojego grona może powoływać stałe i doraźne komisje do określonych zadań, ustalając przedmiot działania oraz skład osobowy. Komisje podlegają Radzie Miejskiej, przedkładają jej plan pracy oraz sprawozdania z działalności. W posiedzeniach komisji mogą uczestniczyć radni niebędący jej członkami. Mogą oni zabierać głos w dyskusji i składać wnioski bez prawa udziału w głosowaniu.

KOMISJA REWIZYJNA:

1. **Wojciech Nitwinko - Przewodniczący komisji**
2. **Michał Zając - Zastępca Przewodniczącego komisji**
3. Bartosz Górski
4. Joanna Jończyk
5. Michał Kaźmierczak
6. Łukasz Krawiec
7. Ryszard Łukawski
8. Grzegorz Mentel
9. Tadeusz Sokołowski
10. Michał Wcisło
11. Grażyna Welon
12. Damian Żurawski

KOMISJA ROZWOJU MIASTA I OCHRONY ŚRODOWISKA:

1. **Łukasz Krawiec - Przewodniczący Komisji**
2. **Zuzanna Samul - Zastępca Przewodniczącego Komisji**
3. Jacek Dudek
4. Piotr Dudek
5. Danuta Gojna - Ucińska
6. Bartosz Górski
7. Beata Jankowska
8. Joanna Jończyk
9. Michał Kaźmierczak
10. Wojciech Kulawiak
11. Ryszard Łukawski
12. Grzegorz Mentel
13. Tomasz Niedziela
14. Wojciech Nitwinko
15. Piotr Ociepka
16. Wanda Olko
17. Małgorzata Pogoda - Mendakiewicz
18. Halina Sobańska
19. Tadeusz Sokołowski
20. Ewa Szota
21. Michał Wcisło
22. Grażyna Welon
23. Michał Zając
24. Damian Żurawski

KOMISJA BUDŻETOWA:

- 1. Wanda Olko - Przewodnicząca Komisji**
- 2. Ryszard Łukawski - Zastępca Przewodniczącej Komisji**
3. Jacek Dudek
4. Piotr Dudek
5. Danuta Gojna - Ucińska
6. Bartosz Górski
7. Beata Jankowska
8. Joanna Jończyk
9. Michał Kaźmierczak
10. Łukasz Krawiec
11. Wojciech Kulawiak
12. Grzegorz Mentel
13. Tomasz Niedziela
14. Wojciech Nitwinko
15. Piotr Ociepka
16. Małgorzata Pogoda - Mendakiewicz
17. Zuzanna Samul
18. Halina Sobańska
19. Ewa Szota
20. Michał Wcisło
21. Grażyna Welon
22. Michał Zając
23. Renata Zmarzlińska - Kulik
24. Damian Żurawski

KOMISJA BEZPIECZEŃSTWA I PORZĄDKU PUBLICZNEGO:

- 1. Wojciech Kulawiak - Przewodniczący Komisji**
- 2. Wanda Olko – Zastępca Przewodniczącego Komisji**
3. Jacek Dudek
4. Piotr Dudek
5. Bartosz Górski
6. Beata Jankowska
7. Joanna Jończyk
8. Łukasz Krawiec
9. Ryszard Łukawski
10. Grzegorz Mentel
11. Wojciech Nitwinko
12. Piotr Ociepka
13. Małgorzata Pogoda - Mendakiewicz
14. Tadeusz Sokółowski
15. Michał Wcisło
16. Michał Zając
17. Renata Zmarzlińska - Kulik
18. Damian Żurawski

KOMISJA KULTURY, SPORTU I REKREACJI:

- 1. Grzegorz Mentel - Przewodniczący Komisji**
- 2. Bartosz Górski - Zastępca Przewodniczącego Komisji**
3. Jacek Dudek
4. Piotr Dudek
5. Danuta Gojna - Ucińska
6. Beata Jankowska
7. Joanna Jończyk
8. Michał Kaźmierczak
9. Łukasz Krawiec
10. Tomasz Niedziela
11. Wojciech Nitwinko
12. Piotr Ociepka
13. Małgorzata Pogoda - Mendakiewicz
14. Halina Sobańska
15. Tadeusz Sokołowski
16. Ewa Szota
17. Michał Wciśło
18. Michał Zając
19. Renata Zmarzlińska - Kulik
20. Damian Żurawski

KOMISJA ZDROWIA, RODZINY I POLITYKI SPOŁECZNEJ:

- 1. Joanna Jończyk - Przewodnicząca Komisji**
- 2. Michał Wciśło - Zastępca Przewodniczącej Komisji**
3. Jacek Dudek
4. Piotr Dudek
5. Danuta Gojna - Ucińska
6. Bartosz Górski
7. Beata Jankowska
8. Łukasz Krawiec
9. Ryszard Łukawski
10. Grzegorz Mentel
11. Tomasz Niedziela
12. Wojciech Nitwinko
13. Piotr Ociepka
14. Wanda Olko
15. Halina Sobańska
16. Tadeusz Sokołowski
17. Ewa Szota
18. Grażyna Welon
19. Renata Zmarzlińska - Kulik
20. Damian Żurawski

KOMISJA GOSPODARKI KOMUNALNEJ I KOMUNIKACJI:

- 1. Piotr Dudek - Przewodniczący Komisji**
- 2. Małgorzata Pogoda - Mendakiewicz - Zastępca Przewodniczącego Komisji**
- Jacek Dudek
- Danuta Gojna - Ucińska
- Bartosz Górski
- Beata Jankowska
- Joanna Jończyk
- Michał Kaźmierczak
- Łukasz Krawiec
- Wojciech Kulawiak
- Ryszard Łukawski
- Grzegorz Mentel
- Tomasz Niedziela
- Wojciech Nitwinko
- Piotr Ociepka
- Wanda Olko
- Zuzanna Samul
- Tadeusz Sokołowski
- Ewa Szota
- Michał Wcisło
- Grażyna Welon
- Damian Żurawski

KOMISJA SKARG, WNIOSKÓW I PETYCJI:

- 1. Krawiec Łukasz - Przewodniczący Komisji**
- 2. Halina Sobańska - Zastępca Przewodniczącego Komisji**
- Jacek Dudek
- Bartosz Górski
- Joanna Jończyk
- Michał Kaźmierczak
- Ryszard Łukawski
- Grzegorz Mentel
- Małgorzata Pogoda - Mendakiewicz
- Zuzanna Samul
- Grażyna Welon

KOMISJA OŚWIATY:

- 1. Michał Zając - Przewodniczący Komisji**
- 2. Damian Żurawski - Zastępca Przewodniczącego Komisji**
- Piotr Dudek
- Danuta Gojna - Ucińska
- Bartosz Górski
- Beata Jankowska
- Joanna Jończyk
- Michał Kaźmierczak
- Łukasz Krawiec

10. Grzegorz Mentel
11. Tomasz Niedziela
12. Wojciech Nitwinko
13. Wanda Olko
14. Małgorzata Pogoda - Mendakiewicz
15. Zuzanna Samul
16. Halina Sobańska
17. Ewa Szota
18. Michał Wcisło
19. Renata Zmarzlińska - Kulik

4. Ilość podjętych uchwał z podziałem na grupy tematyczne

Zgodnie z zapisami art. 14 ustawy o samorządzie gminnym, uchwały Rady Miejskiej zapadają zwykłą większością głosów w obecności co najmniej połowy ustawowego składu rady, w głosowaniu jawnym, chyba że ustawa stanowi inaczej. Głosowania jawne na sesjach rady odbywają się za pomocą urządzeń umożliwiających sporządzenie i utrwalenie imiennego wykazu głosowań radnych. W przypadku gdy przeprowadzenie głosowania w sposób określony w ust. 2 nie jest możliwe z przyczyn technicznych przeprowadza się głosowanie imienne. Imienne wykazy głosowań radnych podaje się niezwłocznie do publicznej wiadomości w Biuletynie Informacji Publicznej i na stronie internetowej gminy oraz w inny sposób zwyczajowo przyjęty na obszarze gminy.

W 2023 roku Rada Miejska w Sosnowcu podjęła 235 uchwał, w następujących blokach tematycznych:

1. Bezpieczeństwo i porządek – 5
2. Gospodarka komunalna – 16
3. Zdrowie i polityka społeczna – 29
4. Finanse – 40
5. Oświata – 9
6. Kultura, Sport – 13
7. Rozwój – 46
 - w tym:
 - nieruchomości i mienie komunalne – 17
 - planowanie i zagospodarowanie przestrzenne – 18
 - inne – 11
8. Ochrona środowiska – 2
9. Skargi, wnioski i petycje – 40
10. Komisje RM – 13
11. Wybory ławników – 10
12. Inne – 12

Poniższy wykres przedstawia proporcje ilościowe bloków tematycznych uchwał Rady Miejskiej w Sosnowcu podejmowanych w 2023 r.

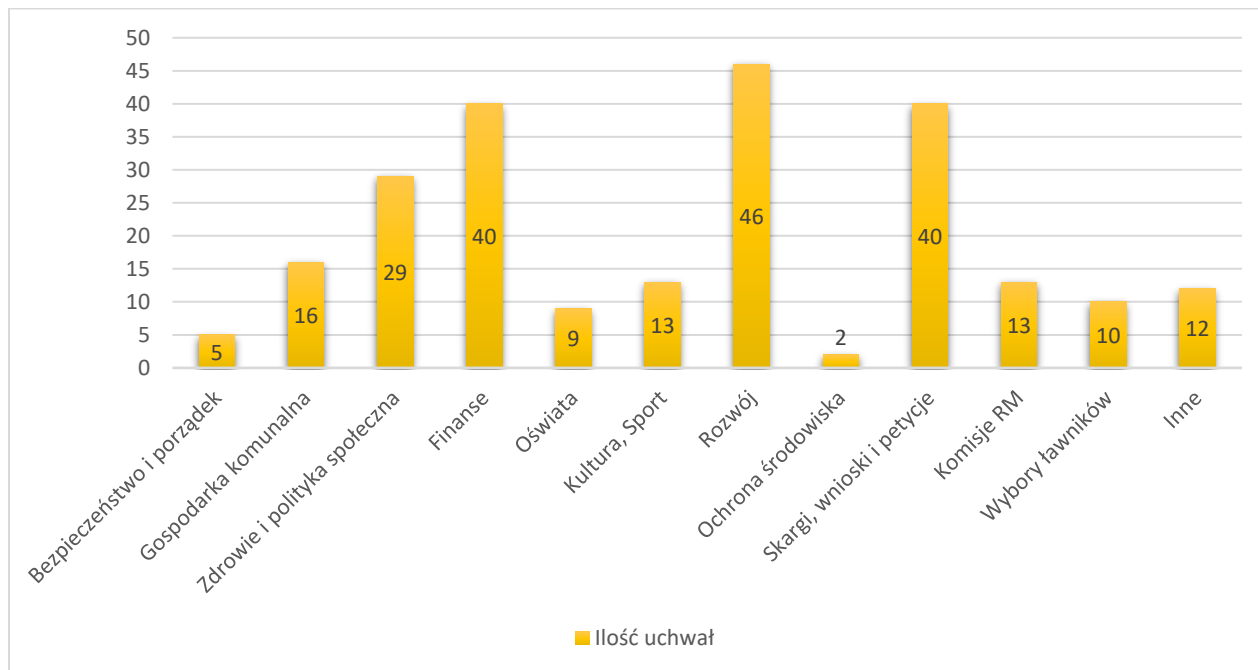

5. Urząd Miejski w Sosnowcu

Budynek Urzędu Miejskiego powstał w 1933 r., autorem jego projektu był sosnowiczanie Stanisław Dankowski. Gmach w swej historii zawsze był siedzibą miejscowych władz. Do 1939 r. nosił miano Ratusza, po drugiej wojnie światowej mieściła się tu Miejska Rada Narodowa a obecnie - Urząd Miasta Sosnowca. Wydziały i biura Urzędu Miejskiego rozlokowane są w 8 budynkach na terenie miasta. W budynku głównym Urzędu przy al. Zwycięstwa 20, mieści się między innymi Biuro Rady Miejskiej, Biuro Prezydenta Miasta oraz Urząd Stanu Cywilnego.

Poniżej przedstawiono wykaz Biur i Wydziałów Urzędu Miejskiego w Sosnowcu:



1. **Biuro Obsługi Interesantów (BOI)**

Biuro, funkcjonujące jako międzywydziałowa komórka organizacyjna, której działalność koordynowana jest przez wyznaczonego pracownika Wydziału Organizacyjnego i Informatyzacji, realizuje zadania związane z obsługą interesantów załatwiających sprawy w Urzędzie.

2. **Biuro Prezydenta Miasta (BPM)**

Do zadań Biura należy obsługa organizacyjna i informacyjna Prezydenta miasta i Jego Zastępców.

3. **Wydział Podatków (WPO)**

Do zadań Wydziału należy prowadzenie spraw związanych z wymiarem i realizacją wpływów z podatków i opłat lokalnych.

4. **Wydział Geodezji i Kartografii (WGG)**

Do zadań Wydziału należy prowadzenie spraw z zakresu geodezji i kartografii.

5. **Wydział Finansowy (WFN)**

Do zadań Wydziału należy prowadzenie spraw związanych z obsługą finansowo – księgową miasta.

6. **Wydział Administracyjno-Gospodarczy (WAG)**

Do zadań wydziału należą: obsługa kancelaryjna Urzędu, administrowanie budynkami Urzędu, obsługa techniczna komórek organizacyjnych Urzędu.

7. **Biuro Rady Miejskiej (BRM)**

Do zadań Biura należy obsługa kancelaryjna i biurowa Rady Miejskiej w Sosnowcu i jej komisji.

8. **Wydział Spraw Obywatelskich (WSO)**

Do zadań wydziału należy prowadzenie całości spraw związanych z ewidencją mieszkańców i dowodami osobistymi.

9. **Wydział Administracji Architektoniczno-Budowlanej (WAB)**

Do zadań Wydziału należy prowadzenie spraw z zakresu administracji architektoniczno-budowlanej.

10. **Biuro Prasowe (w strukturach BPM)**

Do zadań Biura należy prowadzenie spraw z zakresu polityki informacyjnej miasta w tym:

- a) współpraca z dziennikarzami,
- b) organizowanie konferencji prasowych oraz innych spotkań z dziennikarzami,
- c) sporządzanie dla mediów informacji dotyczących bieżących spraw miasta,

d) opracowanie publikacji dotyczących funkcjonowania organów samorządowych.

11. Biuro Radców Prawnych i Nadzoru Właścicielskiego (**BRP**)

Do zadań Biura Radców Prawnych należy obsługa prawna komórek organizacyjnych Urzędu oraz reprezentowanie organów samorządowych w postępowaniach prowadzonych przed sądami powszechnymi.

12. Wydział Budżetu Miasta (**WBM**)

Do zadań Wydziału należy prowadzenie spraw związanych z planowaniem i realizacją budżetu miasta.

13. Wydział Kultury i Promocji Miasta (**WKP**)

Do zadań wydziału należy podejmowanie działań na rzecz rozwoju kultury, ochrony zasobów kulturowych miasta, promocji miasta oraz polityki informacyjnej miasta i komunikacji społecznej, a w szczególności prowadzenia spraw związanych z konsultacjami społecznymi.

14. Urząd Stanu Cywilnego (**USC**)

Do zadań Urzędu Stanu Cywilnego należy prowadzenie spraw wynikających m. in. z przepisów ustawy prawo o aktach stanu cywilnego, ustawy kodeks rodzinny i opiekuńczy, ustawy o ewidencji ludności.

15. Wydział Organizacyjny i Informatyzacji (**WOI**)

Do zadań Wydziału należy prowadzenie całości spraw związanych z organizacją pracy Prezydenta oraz Urzędu.

16. Wydział Spraw Pracowniczych (**WSP**)

Do zadań Wydziału należy prowadzenie spraw związanych z zatrudnianiem i wynagradzaniem pracowników.

17. Wydział Administracji Drogowej (**WDR**)

Do zadań Wydziału należy prowadzenie spraw związanych z zarządzaniem drogami, zarządzaniem ruchem drogowym oraz koordynacją transportu publicznego.

18. Wydział Inwestycji (**WIM**)

Do zadań Wydziału należy realizacja zadań inwestycyjnych zgodnie z wykazem przedsięwzięć określonych w wieloletniej prognozie finansowej i zatwierdzonym planie budżetowym na dany rok.

19. Wydział Gospodarki Komunalnej (**WGK**)

Do zadań Wydziału należy między innymi: konserwacja i rozbudowa oświetlenia ulicznego, które jest własnością gminy, utrzymanie przepompowni wód deszczowych oraz kanalizacji deszczowej

będącej własnością gminy, utrzymanie zieleni miejskiej, w tym pielęgnacja i wycinka drzew oraz nasadzenia zastępcze, naprawa urządzeń na placach zabaw, siłowniach terenowych oraz obiektach street workout, jak również prowadzenie spraw z zakresu działania administracji geologicznej i górnictwa, gospodarki wodno-ściekowej, ochrony przyrody, ochrony zwierząt, rolnictwa, leśnictwa i łowiectwa.

20. Wydział Audytu Wewnętrznego i Kontroli **(WKA)**

Do kompetencji Wydziału Audytu Wewnętrznego i Kontroli, należą sprawy z zakresu kontroli wewnętrznej, audytu wewnętrznego, kontroli zarządczej oraz ochrony danych osobowych. Wydział zajmuje się m.in. przeprowadzaniem kontroli w wydziałach i jednostkach podległych, nadzorowaniem i doskonaleniem systemu kontroli zarządczej i ryzyka w Urzędzie oraz jednostkach organizacyjnych, a także zapewnieniem pomocy Inspektorowi Ochrony Danych przy wykonywaniu jego zadań. Ponadto, Naczelnik Wydziału, jako Audytor wewnętrzny, wspiera Prezydenta Miasta w realizacji celów i zadań przez systematyczną ocenę adekwatności, skuteczności i efektywności kontroli zarządczej w Urzędzie i w miejskich jednostkach organizacyjnych oraz poprzez czynności doradcze.

21. Wydział Funduszy Zewnętrznych **(WFZ)**

Do zadań Wydziału należy prowadzenie spraw związanych z opracowywaniem projektów planowanych do realizacji przy współfinansowaniu ze środków funduszy europejskich i krajowych.

22. Wydział Zamówień Publicznych i Centralnych Zakupów **(WZP)**

Wydział prowadzi sprawy związane z systemem zamówień publicznych.

23. Wydział Planowania Przestrzennego **(WPP)**

Do zadań Wydziału Planowania Przestrzennego należy sporządzanie projektów i opracowań o podobnym charakterze służących realizacji potrzeb miasta w zakresie zadań własnych związanych z zarządzaniem przestrzenią miasta i podnoszenia jego urbanistycznej i architektonicznej jakości oraz prowadzenie spraw z zakresu administracji nad ładem przestrzennym wynikającym z ustawy o planowaniu i zagospodarowaniu przestrzennymi prawa budowlanego.

24. Wydział Ekologii i Gospodarki Odpadami **(WEG)**

Prowadzenie spraw związanych z udzielaniem dotacji z zakresu ochrony środowiska oraz prowadzeniem zagadnień związanych z systemem gospodarki odpadami komunalnymi.

25. Wydział Komunikacji **(WKM)**

Do zadań wydziału należy prowadzenie całości spraw związanych z rejestracją i ewidencją pojazdów, wydawaniem uprawnień do kierowania pojazdami.

26. Wydział Rozwoju i Przedsiębiorczości **(WRP)**

Do zadań Wydziału należy w szczególności obsługa inwestora, opracowywanie analiz i danych statystycznych, opracowywanie strategii, planów i programów rozwoju miasta, prowadzenie Biura Obsługi Klienta Sosnowieckiej Karty Miejskiej, prowadzenie całości zagadnień związanych

z Centralną Ewidencją i Informacją o Działalności Gospodarczej oraz wydawanie zezwoleń na sprzedaż napojów alkoholowych.

27. Wydział Współpracy z Organizacjami Pozarządowymi (**WWO**)

Wydział Współpracy z Organizacjami Pozarządowymi koordynuje działania związane ze współpracą z organizacjami pozarządowymi oraz grupami nieformalnymi, a także prowadzi sprawy w zakresie przyznawania i rozliczania dotacji organizacjom pozarządowym.

28. Wydział Zdrowia (**WZO**)

Wydział prowadzi sprawy z zakresu ochrony i promocji zdrowia, koordynuje działania na rzecz osób niepełnosprawnych w tym zadania z zakresu rehabilitacji zawodowej i społecznej osób niepełnosprawnych oraz zajmuje się realizacją planu wydatków gminnego programu profilaktyki i rozwiązywania problemów alkoholowych oraz przeciwdziałania narkomanii

29. Wydział Polityki Społecznej (**WPS**)

Do zadań wydziału należy prowadzenie spraw z zakresu polityki społecznej.

30. Samodzielne Stanowisko d/s BHP (**BHP**)

Do zadań pracownika zatrudnionego na tym stanowisku należy prowadzenie spraw związanych z bezpieczeństwem i higieną pracy w Urzędzie Miejskim, a w szczególności kompleksowe prowadzenie spraw związanych z warunkami pracy w Urzędzie oraz przestrzeganiem zasad i przepisów dotyczących bezpieczeństwa i higieny pracy oraz kompleksowe prowadzenie spraw związanych z ochroną przeciwpożarową.

31. Wydział Bezpieczeństwa i Zarządzania Kryzysowego (**WZK**)

Wydział koordynuje i realizuje zadania z planowania i organizacji w zakresie zarządzania kryzysowego, niemilitarnych przygotowań obronnych, obrony cywilnej oraz systemu ochrony ludności, bezpieczeństwa narodowego i porządku publicznego. Odpowiada również za prowadzenie spraw związanych z kwalifikacją wojskową, pełnienie całodobowego dyżuru w Powiatowym Centrum Zarządzania Kryzysowego, obsługą miejskiego monitoringu wizyjnego.

32. Miejski Rzecznik Konsumentów (**BRK**)

Do zadań Miejskiego Rzecznika Konsumentów w szczególności należy zapewnienie konsumentom bezpłatnego poradnictwa i informacji prawnej w zakresie ochrony ich interesów, występowanie do przedsiębiorców w sprawach o ochronę praw i interesów konsumentów, współdziałanie z właściwymi terytorialnie delegaturami Urzędu Ochrony Konkurencji i Konsumentów, organami Inspekcji Handlowej oraz organizacjami konsumenckimi, wykonywanie innych zadań określonych w ustawie o ochronie konkurencji i konsumentów lub w przepisach odrębnych.

33. Wydział Gospodarki Lokalowej (**WGL**)

Wydział prowadzi działania związane z gospodarką w mieście a w szczególności koordynacji zadań w zakresie zaspokajania potrzeb mieszkaniowych członków wspólnoty samorządowej,

opracowania projektu i realizacja wieloletniego programu gospodarowania mieszkaniowym zasobem gminy, nadzoru sprawowanego przez Prezydenta Miasta nad Miejskim Zakładem Zasobów Lokalowych w Sosnowcu w zakresie prawidłowej gospodarki komunalnym zasobem gminy.

34. Wydział Gospodarki Nieruchomościami (WGN)

Wydział realizuje zadania z zakresu gospodarki nieruchomościami, prowadzi sprawy związane z nabywaniem i zbywaniem nieruchomości, w szczególności lokali mieszkalnych i użytkowych a także sprawy wydzierżawiania i obciążania nieruchomości, oraz ich udostępniania na podstawie innych tytułów. Prowadzi sprawy związane z regulacją stanów prawnych gruntów, zwrotami nieruchomości, przekształceniem prawa wieczystego użytkowania w prawo własności. Nalicza opłaty z tytułu użytkowania wieczystego gruntów (w tym dokonuje ich aktualizacji) oraz opłaty przekształceniowe.

35. Wydział Edukacji (WED)

Wydział Edukacji wykonuje między innymi zadania związane z prawidłowym funkcjonowaniem szkół i placówek oświatowych, koordynuje realizację, przez podległe jednostki, projektów unijnych i krajowych z zakresu edukacji, w tym również programów i projektów rządowych.

III. SOSNOWIEC W RANKINGACH

Wyniki różnych rankingów i zestawień samorządowych ukazują aktualną pozycję danego miasta w klasyfikacji JST, na którą wpływa skuteczność władarza i jego administracji. Przekłada się to na wizerunek gminy w oczach mieszkańców, przedsiębiorców jak i całego lokalnego otoczenia.

Dlatego niezwykle ważne dla tkanki miejskiej jest podejmowanie szeroko zakrojonych działań prospołecznych i infrastrukturalnych oraz dokonywanie oceny poziomu jakości życia, wdrożenia innowacji oraz usług służących realizacji potrzeb mieszkańców.

Rankingi stanowią też swoistą formę ewaluacji skuteczności podejmowanych przedsięwzięć i właściwości obranych celów, stając się drogowskazem dla kierunków rozwoju na kolejne lata.

Za przeprowadzanie tego typu badań odpowiedzialne są różne podmioty na czele z uczelniami, fundacjami oraz redakcjami prasowymi. Efekt ich prac daje informację zwrotną o wielu obszarach tematycznych istotnych z punktu widzenia funkcjonowania miasta takich jak: gospodarka, edukacja, spędzanie czasu wolnego, budownictwo, bezpieczeństwo, samorządność czy zaangażowanie mieszkańców.

Ranking Powiatów i Miast na prawach Powiatów 2023 – Związek Powiatów Polskich

Ranking oparty jest na zasadzie bezpłatnego i dobrowolnego uczestnictwa wszystkich samorządów szczebla powiatowego. Prowadzony jest w podziale na cztery kategorie jednostek samorządu terytorialnego: powiaty do 60 tys. mieszkańców; powiaty od 60 tys. do 120 tys. mieszkańców; powiaty powyżej 120 tys. mieszkańców oraz miasta na prawach powiatu.

Samorządy sklasyfikowane w Rankingu są oceniane przez ekspertów ZPP według wielu kryteriów zgrupowanych w siedmiu grupach tematycznych takich jak: Rozwój i Fundusze; Polityka Społeczna i Zdrowotna; Edukacja, Kultura i Sport; Samorząd na Rzecz Mieszkańców; Działania Krajowe i Międzynarodowe; Działania Ekoenergetyczne i Proekologiczne; Działania Promocyjne.

W 2023 r. Sosnowiec zajął 5 miejsce zdobywając 100% punktów w 16 ocenianych podkategoriach. Miedzy innymi za ilość pozyskanych środków finansowych pochodzących z funduszy zewnętrznych oraz krajowych, za promocję aktywnego stylu życia poprzez organizowanie imprez o charakterze sportowym i za rozwój szkolnictwa zawodowego.

TOP Inwestycje Komunalne 2023 – Portal Samorządowy

Konkurs TOP Inwestycje Komunalne to coroczna inicjatywa serwisu PortalSamorzadowy.pl i Grupy PTWP. Jej celem jest docenianie tych, którzy osiągnęli sukces inwestycyjny dzięki odważnym i prorozwojowym decyzjom.

25 kwietnia 2023 r. Sosnowiec został laureatem Konkursu za budowę Zagłębiowskiego Parku Sportowego – ArcelorMittal Park.

Uroczystość wręczenia nagród w konkursie Top Inwestycje Komunalne odbyła się w Międzynarodowym Centrum Kongresowym w Katowicach. W uroczystości udział wzięli Prezydent Miasta Sosnowca Arkadiusz Chęciński i Prezes Zagłębiowskiego Parku Sportowego Karina Skowronek.



Ranking miast zrównoważonej mobilności 2023 – Polityka Insight i Fundacja Promocji Pojazdów Elektrycznych

Ranking miast zrównoważonej mobilności ocenia miasta pod kątem ich własnych starań na rzecz budowy przyjaznej i zrównoważonej mobilności. Miasta oceniane były w 6 kategoriach: Czyste powietrze-świadomość problemu, Mobilność indywidualna, Transport zbiorowy, Pojazdy miejskie i komunalne, Infrastruktura oraz Regulacje i Polityki.

Sosnowiec zwyciężył w kategorii Infrastruktura zdobywając 81,19 punktu, wyprzedzając Katowice (65,26), Warszawę (65,05) i Gdańsk (63,65). W latach 2021-2023 nastąpił dynamiczny wzrost liczby publicznych punktów ładowania samochodów elektrycznych co przekłada się na dużą ich dostępność. Gmina Sosnowiec znacząco wspiera też prywatne podmioty budujące stacje ładowania poprzez zaoferowanie im preferencyjne stawki dzierżawy gruntu.

Ranking miast przyjaznych kierowcom 2023 – Oponeo i Yanosik

W Ranking Miasto przyjazne kierowcom wchodzi szeroki zakres ocenianych cech, m.in. obejmuje prędkość jazdy, liczbę zgłoszonych kolizji, a nawet parkowanie z uwzględnieniem rozwoju sieci Park & Go. Na jego ocenę wpływają również takie kryteria, jak koszty ponoszone przez kierowców w strefach płatnego parkowania, na składki ubezpieczeniowe, wymianę opon oraz za tankowanie. Duże znaczenie ma również promowanie ekojazdy, co przekłada się na dodatkowe punkty dla miast z rozwiniętym systemem carsharingowym oraz dużą ilością dostępnych stacji ładowania pojazdów zeroemisyjnych.

W 2023 r. w kategorii miast poniżej 300 tys. mieszkańców liderem został Sosnowiec, który doceniono za bezpłatne parkowanie, przystępne ceny paliw oraz ponad przeciętną płynność ruchu, a rozwinięcie w 2022 r. systemu stacji ładujących samochody elektryczne pozwoliło zdeklasować konkurencję.

Ranking najlepszych liceów ogólnokształcących i szkół technicznych w kraju – „Perspektywy”

W 25. edycji rankingu najlepszych liceów i szkół technicznych Miesięcznika „Perspektywy”, Sosnowieckie Liceum im. St. Staszica według prestiżowego Rankingu Perspektyw uplasowało się na 3. miejscu w województwie śląskim. To awans z 4. miejsca. W kraju popularny „Staszic” awansował na 42. miejsce z 53. To awans o 11 miejsc.

Natomiast Zespół Szkół Elektronicznych i Informatycznych w Sosnowcu zdobył tytuł SREBRNEJ SZKOŁY. Technikum nr 8 w ZSEil zajęło 124 miejsce w ogólnopolskim ranking techników i 19 miejsce w województwie śląskim, a Technikum nr 1 Ekonomiczne w Centrum Kształcenia Zawodowego i Ustawicznego w Sosnowcu – zajęło II miejsce wśród sosnowieckich techników, 41 miejsce w województwie śląskim i 336 miejsce w kraju i ma prawo do używania tytułu honorowego BRAZOWEJ SZKOŁY 2023.

Kapituła brała pod uwagę sukcesy szkół w olimpiadach przedmiotowych, wyniki matury z przedmiotów obowiązkowych i wyniki matury z przedmiotów dodatkowych. W przypadku liceów uwzględniono też osiągnięcia w olimpiadach międzynarodowych, a w przypadku techników uwzględniono wyniki egzaminów zawodowych.

Ranking Samorządów Rzeczypospolitej– XIX edycja 2023 rok - Rzeczpospolita

W 2023 roku Gmina Sosnowiec zajęła 30 miejsce w kategorii Miast na prawach powiatu zdobywając 59,12 punktów.

20-lecie Rankingu Samorządów „Rzeczypospolitej” - Rzeczpospolita

Gmina Sosnowiec otrzymała prestiżowe wyróżnienie w kategorii „Zielona inwestycja” za Zagłębiowski Park Linearny. Wyróżnienia dostały te samorzady, które w ocenie redakcji w najlepszy sposób wykorzystywały 20 lat obecności Polski w UE, zrealizowały wyjątkowe projekty, o największej skali oddziaływania w skali lokalnej, regionalnej czy krajowej, kompleksowo rozwiązały problemy lub okazały się najbardziej innowacyjne.

IV. STAN I DYNAMIKA LUDNOŚCI

W grudniu 2023 roku Główny Urząd Statystyczny podał iż liczba ludności Polski wynosiła 37 milionów 635 tysięcy osób. Opublikowane dane wskazują również, że jedyną grupą społeczną, która w ciągu ostatniej dekady stała się bardziej liczna, są osoby po 60 roku życia.

W 2021 roku odbył się Narodowy Spis Powszechny Ludności w Polsce. Spis to podstawowe źródło danych z zakresu statystyki ludności, które ma na celu zebranie informacji o jej stanie i strukturze wg ustalonych cech demograficznych i społeczno-zawodowych, w oznaczonym momencie, na określonym terytorium.

Zmiany demograficzne zachodzące w naszym kraju wyraźnie widać także w naszym mieście.

1. Liczba mieszkańców

Według danych Wydziału Spraw Obywatelskich liczba mieszkańców zameldowanych na stałe i zameldowanych czasowo, przedstawia się następująco:

	2020 r.	2021 r.	2022 r.	2023 r.
Zameldowani na pobyt stały	184.546	180.579	177.340	174.504
Zameldowani na pobyt czasowy	3.292	3.609	3.443	3.431
Suma:	187.838	184.188	180.783	177.935

Według danych z GUS-u na koniec 2022 roku w Sosnowcu zamieszkiwało 189.178 osób, a na koniec czerwca 2023 roku 188.151 osób.

Główną przyczyną obserwowanej tendencji spadkowej jest migracja mieszkańców na tereny podmiejskie, a innym czynnikiem, który wpływa na taki stan rzeczy jest niewielka skala przyrostu naturalnego i mniejszy napływ nowych mieszkańców. Lokalna populacja ulega starzeniu, a mniej ludzi w średnim wieku to mniej płatników i mniejsze wpływy do budżetu gminy.

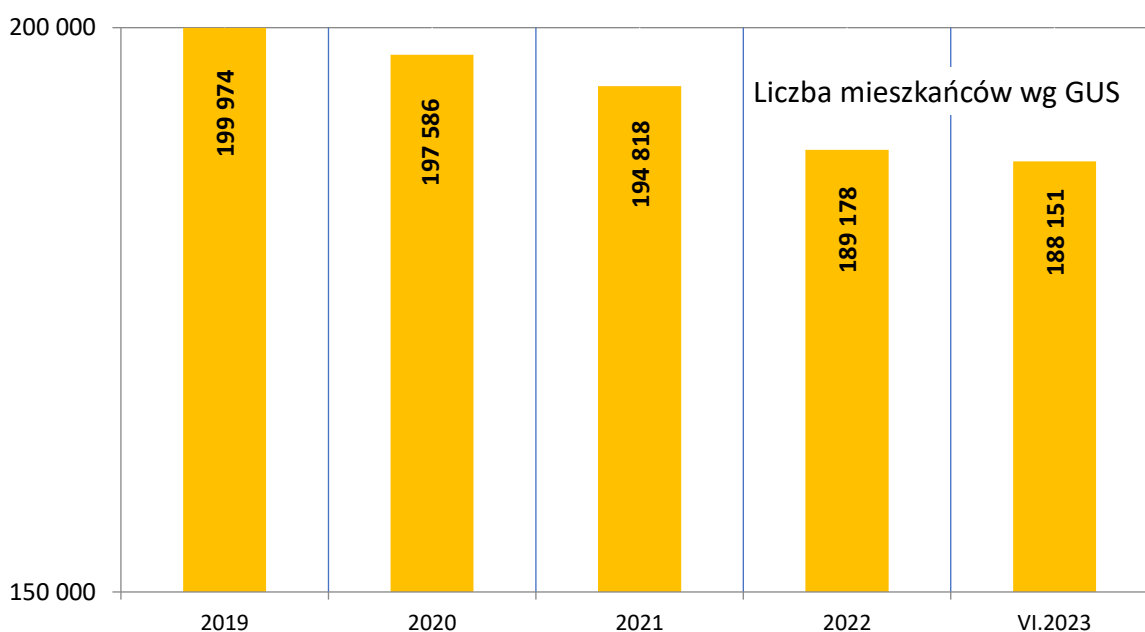

Liczba ludności w Sosnowcu w latach 2019 – VI.2023 wg GUS

Z danych statystycznych dostarczonych przez Urząd Stanu Cywilnego w Sosnowcu wynika, że liczba zgonów w 2023 (2.465) roku w porównaniu z rokiem 2022 (2.902) spadła o 437.

Rok 2022:

Urodzenia żywe: 713

Małżeństwa: 547

w tym:

- cywilne w lokalu USC – 385,
- przed duchownym – 162.

Cywilne poza lokalem USC – 25.

Zgony: 2.902

Rok 2023:

Urodzenia żywe: 536

Małżeństwa: 489

w tym:

- cywilne w lokalu USC – 363,
- przed duchownym – 126.

Cywilne poza lokalem USC – 14.

Zgony: 2.465

Według Wydziału Spraw Obywatelskich liczba mieszkańców na dzień 31.12.2023 r. wyniosła 177.935, w tym zameldowanych na pobyt stały: 174.504, a na pobyt czasowy: 3.431.



W tutejszym Wydziale Spraw Obywatelskich (WSO) nadal obsługiwani są uchodźcy z Ukrainy. W roku 2023 nadane zostały 1.407 numery PESEL (stan na koniec listopada 2023 r.) dla osób, które przybyły do Polski w związku z konfliktem zbrojnym na terenie Ukrainy. Ponadto WSO prowadzi bieżącą obsługę uchodźców - np. wydaje niezbędne zaświadczenia, przywraca w przypadku utraty statusu UKR (w przypadku przemieszczania się osób poza granicę Polski), wprowadza aktualne dane (np. nowe dokumenty podróży, korekty imion i nazwisk), przyjmuje zgłoszenia wyjazdu za granicę na okres dłuższy niż 1 miesiąc oraz zgłoszenia powrotu, potwierdza Profil Zaufany.

Dzięki nadanemu numerowi PESEL i statusowi UKR osoby te mogą korzystać z pomocy/świadczeń przewidzianych przez ustawodawcę.

2. Przyrost naturalny

Przyrost naturalny to różnica między liczbą urodzeń żywych, a liczbą zgonów w danym okresie. Wartość dodatnia oznacza liczbę urodzeń przewyższającą liczbę zgonów, ujemna – odwrotnie.

Według danych Głównego Urzędu Statystycznego, w 2023 roku liczba ludności w Polsce zmniejszyła się o 361 tys. w porównaniu do poprzedniego roku.

Przyczyną takiego stanu może być brak perspektyw młodych ludzi na stabilizację ze względu na rosnące ceny, zwiększający się kryzys gospodarczy czy problemy z zatrudnieniem w sektorze prywatnym. Przekłada się to na spadek ilości zawieranych małżeństw i w konsekwencji również spadek ilości urodzin dzieci.

Według GUS na zmianę liczby ludności wpływ ma przede wszystkim przyrost naturalny, który od 2012 roku pozostaje ujemny.

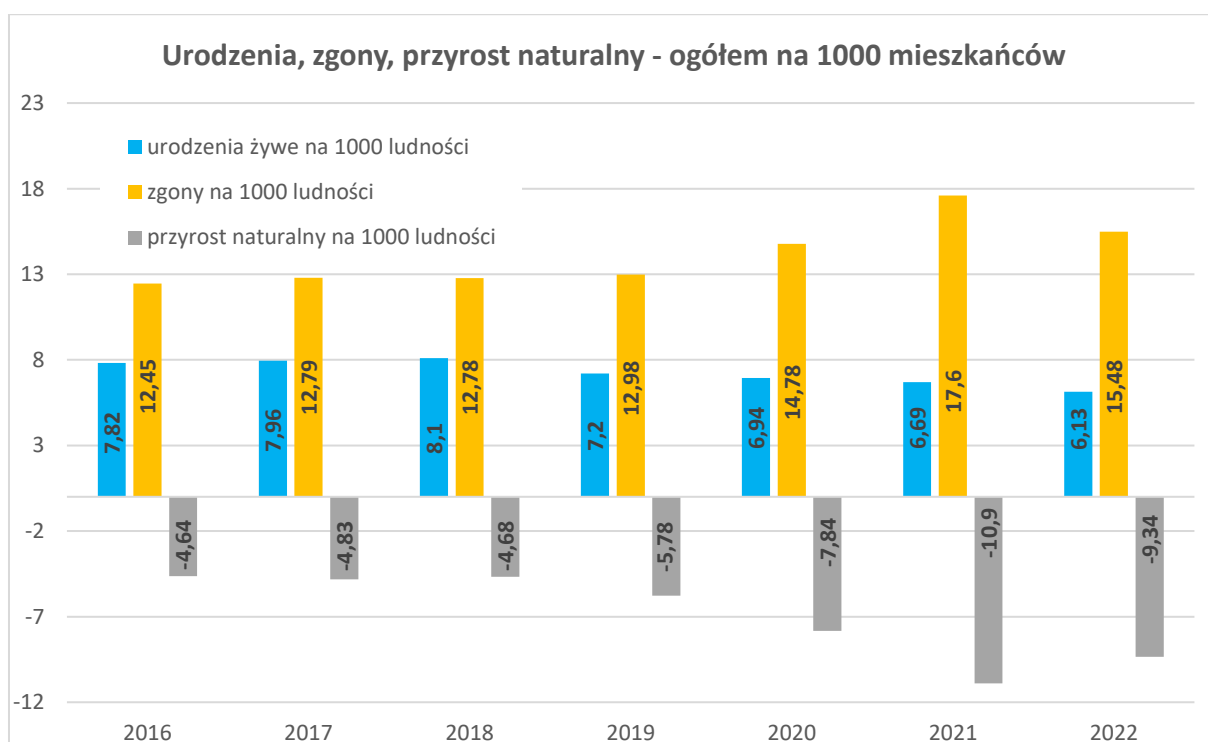

Przyrost naturalny, urodzenia i zgony – ogółem w Sosnowcu wg GUS w latach 2016 – 2022.

3. Migracja

Saldo migracji to różnica między napływem (imigracja), a odpływem (emigracja) z danego obszaru w określonym czasie. Saldo migracji ludności na 1.000 osób oznacza przyrost/ubytek ludności danej jednostki administracyjnej/kraju na skutek migracji przypadający na 1.000 mieszkańców tej jednostki/kraju (wg stanu na połowę badanego okresu).



Saldo migracji w latach 2017 – 2022 w Sosnowcu przedstawione jest na wykresie poniżej.

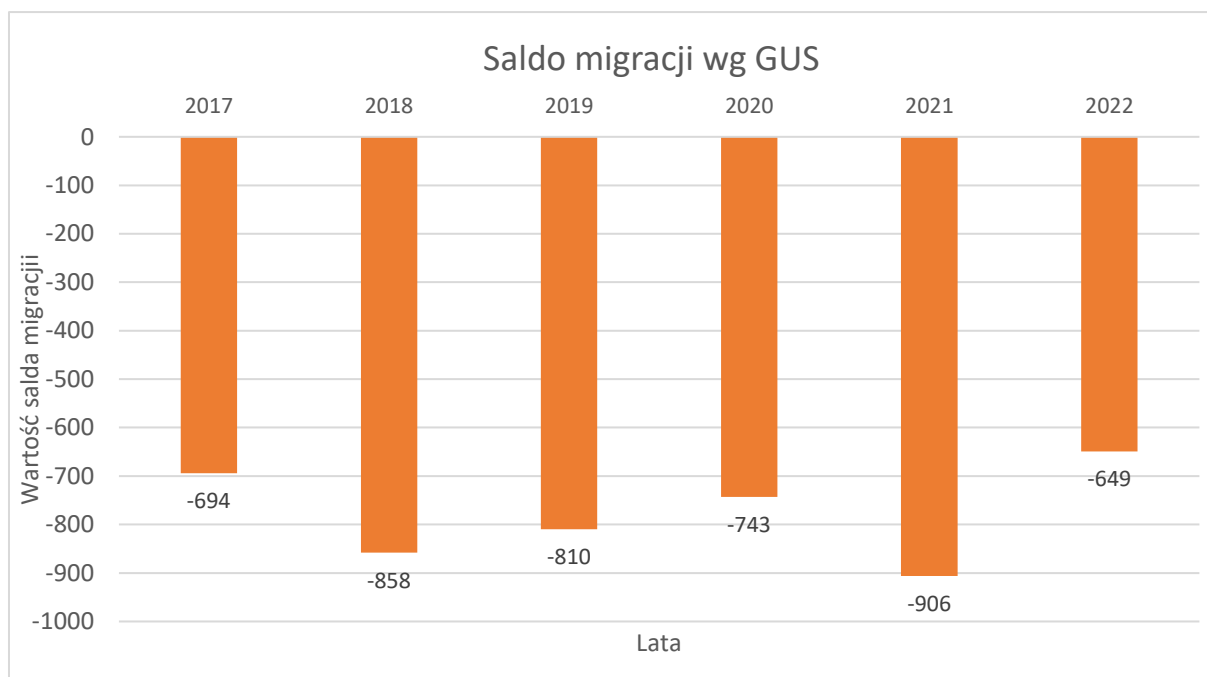

Saldo migracji w latach 2017 – 2022 w Sosnowcu

4. Działania na rzecz zapobiegania depopulacji

Władze miasta w celu zatrzymania odpływu mieszkańców oraz przyciągnąć nowych stale poszerzają ofertę zachęt i udogodnień, które sprawiają, że Sosnowiec staje się co raz bardziej atrakcyjnym miejscem do życia pracy i założenia rodziny.

Poniżej przedstawione zostały krótko jedne z najbardziej popularnych programów, które działają na terenie Sosnowca i z których mogą korzystać mieszkańcy i przedsiębiorcy.

Pakiet Mieszkańca i Pakiet Przedsiębiorcy

Pakiet Mieszkańca

W ramach Pakietu Mieszkańca, mieszkańcy naszego miasta mogą skorzystać z rozwiązań wdrażanych w ramach oferty, która zapewnia dostęp do miejskich usług i instytucji po preferencyjnych cenach, wspiera rozwój mieszkalnictwa, pomaga rodzinom w staraniach o potomstwo oraz opiece nad dziećmi.

Zwolnienie od podatku od nieruchomości budynków mieszkalnych, w których wykonano remont elewacji

Zwolnienie wprowadzono Uchwałą Rady Miejskiej w Sosnowcu Nr 915/LIV/2014 z dnia 27.02.2014 r. (z późn. zm.).

Zwolnieniu podlegały wszystkie części budynku mieszkalnego, bez względu na ich funkcję i sposób użytkowania. Przysługiwało ono do wysokości 50% poniesionych kosztów kwalifikujących się do objęcia zwolnieniem, na okres nie dłuższy niż 5 lat.

Uchwała, na podstawie której wprowadzono zwolnienie, obowiązywała do dnia 31 grudnia 2023 roku, z tym, że prawa do zwolnienia nabyte w czasie obowiązywania uchwały, trwają przez okres w niej przewidziany.

Zwolnienie od podatku od nieruchomości nowo wybudowanych budynków mieszkalnych jednorodzinnych

Zwolnienie wprowadzono Uchwałą Rady Miejskiej w Sosnowcu Nr 139/XII/2015 z dnia 28 maja 2015 r. (z późn. zm.).

Zwolnieniu od podatku od nieruchomości podlegały nowo wybudowane budynki mieszkalne jednorodzinne, z wyjątkiem części zajętych na prowadzenie działalności gospodarczej.

Zwolnienie przysługiwało na okres 10 lat począwszy od 1 stycznia roku następującego po roku, w którym budowa została zakończona albo, w którym rozpoczęto użytkowanie budynku lub jego części przed ostatecznym wykończeniem.

Uchwała, na podstawie której wprowadzono zwolnienie, obowiązywała do dnia 31 grudnia 2023 roku, z tym że prawa do zwolnienia nabyte w czasie obowiązywania uchwały, trwają przez okres w niej przewidziany.

Zwolnienie z podatku od nieruchomości nowo wybudowanych budynków mieszkalnych wielorodzinnych

Ustanawiała to uchwała nr 127/VI/2019 Rady Miejskiej w Sosnowcu z dnia 28 marca 2019 r. w sprawie zwolnienia od podatku od nieruchomości nowo wybudowanych budynków mieszkalnych wielorodzinnych (zmieniona Uchwałą Nr 608/XXXIV/2020 z dnia 26.11.2020 r.).

Zwolnieniu od podatku od nieruchomości podlegały nowo wybudowane budynki mieszkalne wielorodzinne, z wyjątkiem części zajętych na prowadzenie działalności gospodarczej.

Zwolnienie przysługiwało na okres 10 lat począwszy od 1 stycznia roku następującego po roku, w którym budowa została zakończona albo, w którym rozpoczęto użytkowanie budynku lub jego części przed ostatecznym wykończeniem.

Uchwała obowiązywała do dnia 31 grudnia 2023 roku, z tym że prawa do zwolnienia nabyte w czasie obowiązywania uchwały, trwają przez okres w niej przewidziany.

Opłata za gospodarowanie odpadami komunalnymi – częściowe zwolnienie

Mieszkańcy naszego miasta mogą skorzystać ze zwolnienia, w części opłaty za gospodarowanie odpadami komunalnymi, w sytuacji kiedy na nieruchomościach zabudowanych budynkami mieszkalnymi jednorodzinnymi prowadzone jest kompostowanie bioodpadów w kompostowniku przydomowym.

Ustalono na mocy Uchwały Rady Miejskiej w Sosnowcu, od stycznia 2021 r., częściowe zwolnienie z opłaty w wysokości 1,50 zł miesięcznie od osoby zamieszkującej nieruchomość jednorodziną.

Warunkiem przedmiotowego zwolnienia jest złożenie przez właściciela nieruchomości jednorodzinnej pierwszej lub nowej deklaracji o wysokości opłaty za gospodarowanie odpadami komunalnymi, zawierającej oświadczenie, że bioodpady zbierane w sposób selektywny, będą kompostowane w przydomowym kompostowniku. Zgodnie z zapisami ustawy o utrzymaniu czystości i porządku w gminach, fakt posiadania kompostownika i kompostowania bioodpadów podlega kontroli.

W sytuacji stwierdzenia, że właściciel nieruchomości nie posiada kompostownika przydomowego lub nie kompostuje bioodpadów stanowiących odpady komunalne w kompostowniku przydomowym Prezydent Miasta stwierdza, w drodze decyzji, utratę prawa do zwolnienia. Ponowne skorzystanie ze zwolnienia może nastąpić nie wcześniej niż po upływie 6 miesięcy od dnia, w którym decyzja o utracie prawa do tego zwolnienia stała się ostateczna.

Mieszkania komunalne

Miasto nie zapomina również o tych mieszkańcach, którzy zarabiają za dużo, by ubiegać się o mieszkanie komunalne, a jednocześnie za mało, by otrzymać kredyt hipoteczny. Zakończyła się budowa nowego osiedla przy ulicy Naftowej. W 12 budynkach znalazło się prawie 300 mieszkań.

Miejski Zakład Zasobów Lokalowych w lipcu 2020 roku podpisał umowę na budowę 4 budynków przy ul. Traugutta, w których będzie 88 mieszkań, w tym 8 przystosowanych dla osób z niepełnosprawnościami. Mieszkania na osiedlu mają wykończone łazienki (kafelki, armatura), tynki gipsowe, wszystkie instalacje i drzwi zewnętrzne. Lokale są wyposażone w centralne ogrzewanie oraz ciepłą wodę z sieci. Nowy lokator musi zadbać m.in. o drzwi wewnętrzne i wyposażenie. Osiedle dysponuje miejscami parkingowymi oraz placem zabaw.



Zgodnie z zapisami uchwały w sprawie zasad oraz kryteriów wynajmowania lokali wchodzących w skład mieszkaniowego zasobu Gminy Sosnowiec, o lokale mieszkalne znajdujące się w mieszkaniowym zasobie Gminy Sosnowiec mogą ubiegać się mieszkańcy Gminy (czyli osoby faktycznie zamieszkujące w Sosnowcu, ale niekoniecznie tu zameldowane), którzy wykażą, że spełniają następujące kryteria:

- kryterium dochodowe (w przypadku gospodarstwa jednoosobowego dochód nie może przekroczyć obecnie kwoty 3.971,10 zł, natomiast w przypadku gospodarstwa wieloosobowego 3.176,88 zł na osobę),
- kryterium metrażowe (powierzchnia pokoi na jedną osobę w miejscu zamieszkania wnioskodawcy nie może przekroczyć 7 m²/os).

Uchwała daje również możliwość uzyskania mieszkania do remontu ze środków własnych mieszkańcom Gminy, którzy na własny koszt zobowiązują się wykonać remont lokalu mieszkalnego w złym stanie technicznym:

- kryterium dochodowe (w przypadku gospodarstwa jednoosobowego dochód nie może przekroczyć obecnie kwoty 6.353,76 zł, natomiast w przypadku gospodarstwa wieloosobowego 3.971,10 zł na osobę),
- kryterium metrażowe (powierzchnia pokoi na jedną osobę w miejscu zamieszkania wnioskodawcy nie może przekroczyć 10 m²/os).

Wsparcie dla programu In vitro

Okolo 160 par w latach 2021-2024 będzie objętych dofinansowaniem do leczenia in vitro w Sosnowcu. W 2023 roku wyłonionych zostało pięć klinik, które udzielały mieszkańcom miasta świadczeń medycznych z tego zakresu. Parom zakwalifikowanym do programu przysługuje możliwość jednorazowego dofinansowania do zabiegu zapłodnienia pozaustrojowego. W roku 2023 z dofinansowania skorzystało 28 par z przewidzianych 40.

Sosnowiecki Bon Żłobkowy

W 2021 roku została podjęta uchwała nr 766/XLIV/2021 Rady Miejskiej w Sosnowcu z dnia 15 lipca 2021 roku w sprawie ustanowienia świadczenia pieniężnego "Sosnowiecki Bon Żłobkowy" dla rodzin z dziećmi w wieku do lat 3 zamieszkałych na terenie Gminy Sosnowiec.

Świadczenie ma na celu częściowe pokrycie opłaty za pobyt dziecka (bez kosztów wyżywienia) w niepublicznej placówce prowadzonej w formie żłobka lub klubu dziecięcego i przysługuje matce albo ojcu dziecka, w tym osobie samotnie wychowującej dziecko, opiekunowi faktycznemu dziecka, opiekunowi prawnemu dziecka lub osobie pełniącej funkcję rodziny zastępczej spokrewnionej lub rodziny zastępczej niezawodowej.

Świadczenie przyznawane jest na każde dziecko objęte opieką w żłobku lub klubie dziecięcym w wieku od ukończenia 20 tygodnia życia do lat 3 na okres maksymalnie jednego roku kalendarzowego.

Bon wynosi maksymalnie 500,00 zł miesięcznie i przekazywany jest bezpośrednio na rachunek bankowy rodzica. Program w całości finansowany jest ze środków budżetu Gminy Sosnowiec.

Sosnowiecka Karta Miejska

Sosnowiecka Karta Miejska (SKM) to kompleksowy system benefitów skierowany do rodzin, osób pracujących, uczniów, studentów, osób 60+. Dzięki niemu uprawnieni mieszkańcy (posiadający

meldunek stały lub rozliczający swoje podatki w Sosnowcu, a także studenci tutejszych uczelni) otrzymują dostęp do wyjątkowych atrakcji przygotowanych przez Partnerów Programu. Są nimi zarówno miejskie instytucje kultury, sportu i rekreacji jak i podmioty prywatne oferujące możliwość zakupu produktów i usług na preferencyjnych warunkach.

Sosnowiecka Karta Miejska funkcjonuje jako:

- bezpłatna, elektroniczna aplikacja mobilna na smartfony pobierana z App Store lub Google Play;
- bezpłatna imienna karta plastikowa (wydawana na życzenie).

Rejestracja do programu rozpoczęła się w październiku 2022 r., a jego pełna funkcjonalność uruchomiona została 1 grudnia 2022 r. Od początku program budził spore zainteresowanie mieszkańców, którzy często kontaktowali się z Biurem Obsługi Klienta Sosnowieckiej Karty Miejskiej.

Na koniec 2023 roku do SKM należało 25.100 aktywnych użytkowników, z czego 15.668 korzystało z aplikacji mobilnej, a 9.432 z kart fizycznych. Ponadto 1.650 użytkowników należało również do programu Aktywny Senior, a 583 osoby wskazywały na udział w miejskim programie rodzin wielodzietnych „Miej więcej”.

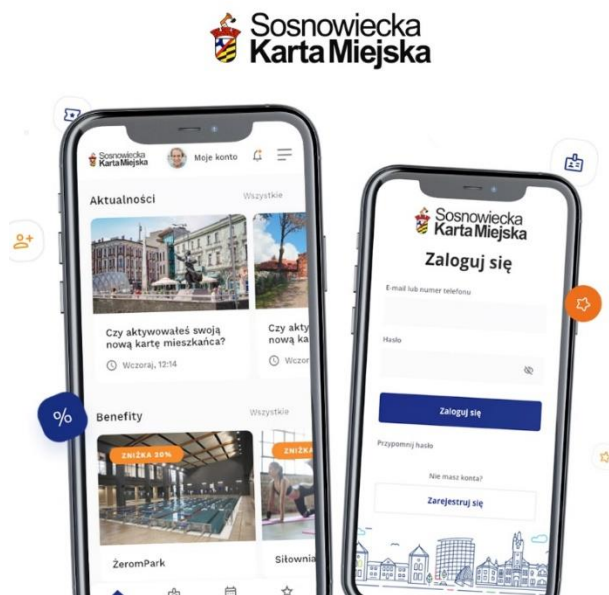

We wrześniu 2023 r. ruszyła nowa oferta specjalna dla uczestników programu Sosnowieckiej Karty Miejskiej - „Bonus dla średniaka”. Zgodnie z jej zasadami każdy użytkownik SKM, pomiędzy 26, a 60 rokiem życia otrzymuje za symboliczną złotówkę dostęp do specjalnej oferty miejskiej o wartości ponad 100 zł. W skład bonusu wchodzi:

- **PAKIET KULTURA - jednorazowy bilet wstępu na dowolny spektakl Teatru Zagłębia** w sezonie 2023/2024 - od września 2023 r. do czerwca 2024 r. (z wyłączeniem premier, spektakli zamkniętych, sylwestrowych i spektakli gościnnych), za który w kasie teatru użytkownik Sosnowieckiej Karty Miejskiej zapłaci jedyne 1 zł;
- **PAKIET SPORT – 4 jednorazowych, godzinnych, bezpłatnych biletów wstępu do wybranych obiektów Miejskiego Ośrodka Sportu i Rekreacji w Sosnowcu** obowiązujący przez cały czas trwania programu Sosnowieckiej Karty Miejskiej. Pakiet można będzie zrealizować w następujących obiektach,
 - Centrum Aktywności Rodzinnej ŻeromPark przy ul. Żeromskiego 4D – wejściówka na basen i siłownię;
 - Pływalnia Kryta przy ul. Bohaterów Monte Cassino 46A – wejściówka na basen;
 - Klimontowskie Centrum Aktywności Rodzinnej przy ul. mjr. H. Hubala-Dobrzańskiego 99A – wejściówka na basen.

W ramach Pakietu Sport użytkownik Sosnowieckiej Karty Miejskiej otrzymuje bezpłatny dostęp do trzech 1 – godzinnych wejść na basen oraz jednego 1 - godzinnego wejścia na siłownię w podanych wyżej lokalizacjach.

Do końca roku uprawnione osoby skorzystały z „Bonusu dla średniaka” aktywując benefity ponad 2.250 razy. Co ważne akcja nadal trwa i cieszy się sporym zainteresowaniem.

Nazwa instytucji	Rodzaj usługi	Liczba aktywacji na koniec 2023
Teatr Zagłębia w Sosnowcu	Bilet za 1 zł	302
Centrum Aktywności Rodzinnej ŻeromPark	darmowy bilet na basen	805
Centrum Aktywności Rodzinnej ŻeromPark	darmowy bilet na siłownię	153
Pływalnia Kryta przy ul. Bohaterów Monte Cassino	darmowy bilet na basen	856
Klimontowskie Centrum Aktywności Rodzinnej	darmowy bilet na basen	142
Razem:		2.258

„Bonus dla średniaka” dane statystyczne za 2023 rok.

Sosnowiecka Karta Nowego Mieszkańca

Każda osoba, która zostanie zameldowana na pobyt stały w naszym mieście, otrzyma specjalną kartę zapewniającą przez okres kolejnych 12 miesięcy dostęp zniżek za usługi oferowane w licznych miejskich instytucjach, zarówno kultury, jak i sportu.

W 2022 roku wydano nowo zameldowanym mieszkańcom Sosnowca – 807 kart, a w 2023 roku zostało ich wydanych 1.193.

Loteria PIT – rozlicz podatek w Sosnowcu

Loteria to z jednej strony ukłon miasta w stronę mieszkańców którzy płacą tutaj podatki przyczyniając się tym samym do rozwoju miasta ale również forma zachęty dla niezdecydowanych do zamieszkania tutaj. Jednym słowem loteria pozytywnie przyczynia się do poprawy trendów demograficznych oraz pokazuje, że warto płacić podatki w Sosnowcu.

Od 17 kwietnia do 30 czerwca 2023 roku mieszkańcy Sosnowca mieli okazję wziąć udział w siódmej już edycji loterii PIT. Spośród uczestników rozlosowano nagrody warte kilkadziesiąt tysięcy złotych. Nagrodą w 7. edycji loterii było 20 rowerów trekkingowych Romet Wagant 4.

Podsumowanie 2 ostatnich edycji Loterii PIT – rozlicz podatek w Sosnowcu

	2022 r.	2023 r.
Liczba osób biorących udział w loterii	5.248	3.520
w tym: liczba osób rozliczających się po raz pierwszy	519	341
Wpływ do budżetu miasta (od osób rozliczających się po raz pierwszy)	Ok. 780 tyś. (koszt organizacji loterii 146.285,71) = ok. 630 tyś.	Ok. 450 tyś. (koszt organizacji loterii 95.717,74) = ok. 350 tys.
Nagroda główna	Rower elektryczny	20 rowerów trekkingowych Romet Wagant 4
Nagroda I stopnia	10x rower trekkingowy 10x hulajnóg	
Nagroda II stopnia	5x voucherów rowerowych	



Prezydent Sosnowca Arkadiusz Chęciński zaprasza

LOTERIA PIT

ROZLICZ PODATEK W SOSNOWCU

NA ZGŁOSZENIA CZEKAMY
17 KWIECZNIA - 30 CZERWCA 2023 R.

LOSOWANIE NAGRÓD
14 LIPCA 2023 R.

Pakiet Przedsiębiorcy

W ramach Pakietu Przedsiębiorcy można skorzystać z następujących działań pomocowych dla przedsiębiorców:

Zwolnienie od podatku od nieruchomości w ramach pomocy de minimis na tworzenie nowych miejsc pracy

Zwolnienie wprowadzono Uchwałą Rady Miejskiej w Sosnowcu Nr 128/VI/2019 z dnia 28 marca 2019 r. (z późn. zm.).

Zwolnieniu od podatku od nieruchomości podlegały grunty, budynki lub ich części, budowle lub ich części związane z prowadzeniem działalności gospodarczej, znajdujące się w posiadaniu podatników podatku od nieruchomości tworzących nowe miejsca pracy na terenie miasta Sosnowca.

Zwolnienie przysługiwało w przypadku spełnienia przez podatnika łącznie następujących warunków:

- 1) zgłoszenie zamiaru korzystania ze zwolnienia przed utworzeniem nowych miejsc pracy,
- 2) utworzenie co najmniej jednego nowego miejsca pracy w ciągu 1 roku od dnia dokonania zgłoszenia, o którym mowa w pkt 1,
- 3) zatrudnianie na nowo utworzonych miejscach pracy osób na podstawie umów o pracę w pełnym wymiarze czasu pracy z wynagrodzeniem wynoszącym przynajmniej 250% minimalnego wynagrodzenia za pracę obowiązującego w dniu złożenia zgłoszenia, o którym mowa w pkt 1,
- 4) utrzymanie każdego nowego miejsca pracy przez okres co najmniej 3 lat licząc od dnia pierwszego utworzenia nowego miejsca pracy.

Uchwała, na podstawie której wprowadzono zwolnienie, obowiązywała do dnia 31 grudnia 2023 roku, z tym że prawa do zwolnienia nabyte w czasie obowiązywania uchwały, trwają przez okres w niej przewidziany.

Zwolnienie od podatku od nieruchomości - pomoc regionalna

Zwolnieniu od podatku od nieruchomości podlegały nowo wybudowane w wyniku realizacji inwestycji początkowej: budynki lub ich części, budowle lub ich części. Przesłankami do uzyskania zwolnienia było:

- dokonanie zgłoszenia zamiaru korzystania z regionalnej pomocy inwestycyjnej przed rozpoczęciem prac związanych z realizacją inwestycji początkowej na formularzu,
- realizacja inwestycji początkowej obejmującej budowę budynków lub ich części, budowli lub ich części, jeżeli wartość kosztów kwalifikowanych wyniosła nie mniej niż 500 tys. zł,
- zakończenie inwestycji początkowej w okresie nieprzekraczającym 3 lat, liczonemu od dnia dokonania zgłoszenia.

Zwolnienie przysługiwało od dnia powstania obowiązku podatkowego, zgodnie z przepisami ustawy z dnia 12 stycznia 1991 r. o podatkach i opłatach lokalnych, nie dłużej niż 5 lat.

Uchwała obowiązywała do dnia 31 grudnia 2023 roku, z tym że prawa do zwolnienia nabyte w czasie obowiązywania uchwały, trwają przez okres w niej przewidziany.

Niskie stawki podatku od środków transportowych

W Polsce środki transportu, tj. ciężarówki czy autobusy, o masie powyżej 3,5 ton są opodatkowane. Obowiązek ten jest szczególnie istotny dla przedsiębiorców działających w branży logistycznej, którzy mając w swej flocie kilka pojazdów, na tego typu zobowiązania mogą wydawać rocznie nawet kilka tysięcy złotych.

Biorąc pod uwagę rozwój firm logistycznych i transportowych na terenie miasta, Sosnowiec wyszedł naprzeciw tej kluczowej dla nas branży i obniżył podatek od środków transportowych. Przykładowa

stawka podatku w przypadku pojazdu powyżej 5,5 ton do 9 ton włącznie – 894 zł, co w tym wypadku daje prawie 400 zł oszczędności.

Kwoty te są jednymi z najniższych w regionie i całym kraju, a oszczędności z tego tytułu, w zależności od posiadanej floty, mogą sięgnąć sporych kwot. Dzięki nim w kieszeni przedsiębiorcy zostaje więcej pieniędzy, które mogą być przeznaczone na dalszy rozwój biznesu.

Zwolnienie z opłaty targowej

Targ miejski – to miejsce, w którym kwitnie przedsiębiorczość i zdrowa konkurencja. Pamiętamy nie tylko o wielkich przedsiębiorstwach, tworzących wiele miejsc pracy, ale także o mniejszych przedsiębiorcach, w tym kupcach. Dlatego od 2016 roku sprzedaż prowadzona za zgodą właściciela lub zarządcy terenu została zwolniona z opłaty targowej. Ta decyzja spowodowała odciążenie wielu lokalnych handlowców, a dzięki ich oszczędnościom, decyzja ta nie pozostała bez wpływu na cenę sprzedawanych produktów. Dotychczas sprzedawcy targowi płacili miesięcznie nawet kilkaset złotych.

V. RYNEK NIERUCHOMOŚCI W SOSNOWCU

Rok 2023 był na rynku nieruchomości bardzo dynamiczny, a w porównaniu do 2022 r. mieliśmy do czynienia z wyraźnym wzrostem liczby sprzedanych mieszkań w Polsce ale również ze wzrostem cen, na które składa się kilka czynników. Jednym z ważniejszych była liczba mieszkań kupowanych przez cudzoziemców, która wzrosła w trakcie ostatnich 10 lat niemal czterokrotnie. Pomimo spadku zainteresowania mieszkaniami w 2022 roku, to w kolejnych dwóch latach nastąpił potężny wzrost utrzymujący się w 2023 r. gdzie w ręce cudzoziemców trafiło nieco ponad 14,3 tys. mieszkań (GetHome.pl).

Według danych z raportu Expandera i Rentier.io wynika, że w 2023 r. prawie w jednakowym stopniu wzrosły ceny mieszkań małych i średnich, a w zauważalnym stopniu słabiej wzrosły ceny mieszkań dużych.



Miasto	Małe mieszkanie	Średnie mieszkanie	Duże mieszkanie
Białystok	10 755 zł (14,3%)	9 578 zł (13,1%)	8 494 zł (11,1%)
Bydgoszcz	8 952 zł (10,6%)	8 077 zł (12,2%)	7 662 zł (7,4%)
Częstochowa	bd	6 545 zł (12,4%)	6 763 zł (5,7%)
Gdańsk	15 278 zł (15,2%)	11 524 zł (4,1%)	11 305 zł (4,4%)
Gdynia	12 800 zł (5,6%)	11 340 zł (13,6%)	10 881 zł (0,9%)
Katowice	10 288 zł (24,4%)	8 602 zł (23,1%)	8 369 zł (21%)
Kraków	16 300 zł (28,5%)	14 655 zł (35%)	13 459 zł (23,8%)
Lublin	11 016 zł (16%)	9 714 zł (14,3%)	8 984 zł (13,7%)
Łódź	9 490 zł (18,6%)	8 673 zł (21%)	8 471 zł (13,9%)
Poznań	12 239 zł (15,7%)	10 967 zł (21,9%)	10 078 zł (20,5%)
Radom	bd	6 658 zł (6,2%)	6 498 zł (1,6%)
Rzeszów	10 781 zł (1,6%)	8 990 zł (7,3%)	8 228 zł (14,3%)
Sosnowiec	6 599 zł (12,2%)	5 996 zł (9%)	6 027 zł (15,3%)
Szczecin	10 758 zł (13,7%)	9 642 zł (14,8%)	8 558 zł (9%)
Toruń	9 789 zł (10,6%)	8 703 zł (15,1%)	8 168 zł (15,5%)
Warszawa	18 297 zł (22,9%)	15 539 zł (21,9%)	14 541 zł (16,5%)
Wrocław	15 105 zł (19,8%)	12 545 zł (23,5%)	11 429 zł (18,9%)

Ofertowe ceny mieszkań w IV kw. 2023 r. i zmiany od IV kw. 2022 r.

Źródło: Raport Expander i Rentier.io

VI. ZDROWIE³

Zadania samorządu terytorialnego w zakresie zapewnienia równego dostępu do świadczeń opieki zdrowotnej określają zarówno przepisy konstytucyjne, ale też szereg innych ustaw. Rodzaje tych zadań zależą od szczebla samorządowego. Te z zakresu podstawowej opieki zdrowotnej realizuje samorząd gminny.

Samorząd realizując zadania w obszarze ochrony zdrowia występuje w kilku rolach: organizatora systemu ochrony zdrowia, właściciela jednostek ochrony zdrowia oraz realizatora zadań z zakresu zdrowia publicznego. Jednostka samorządu terytorialnego, która może utworzyć i prowadzić samodzielne publiczne zakłady opieki zdrowotnej (SPZOZ), a także prowadzi nadzór pod względem

³ Źródło: Wydział Zdrowia.

działalności medycznej jak i finansowej, ponosi ciężar związany z ich utrzymaniem remontowaniem i doinwestowaniem.

1. Polityka zdrowotna

Program polityki zdrowotnej to zespół zaplanowanych i zamierzonych działań z zakresu opieki zdrowotnej ocenianych jako skuteczne, bezpieczne i uzasadnione, umożliwiających osiągnięcie w określonym terminie założonych celów, polegających na wykrywaniu i zrealizowaniu określonych potrzeb zdrowotnych oraz poprawy stanu zdrowia określonej grupy świadczeniobiorców.

W minionym 2023 roku Gmina zrealizowała 2 programy polityki zdrowotnej:

- a) „Dofinansowanie do leczenia niepłodności metodą zapłodnienia pozaustrojowego dla mieszkańców miasta Sosnowiec w latach 2021-2024”,
- b) „Program badań przesiewowych pod kątem wykrywania chorób sercowo-naczyniowych”,

oraz zadanie dotyczące wykonania bezpłatnych profilaktycznych badań zdrowotnych dla mieszkańców miasta, obchodzących w 2023 roku 50 urodziny, obejmujących markery nowotworowe.

Ponadto w ramach współpracy z Urzędem Marszałkowskim Województwa Śląskiego zorganizowano spotkania edukacyjne dotyczące profilaktyki zdrowotnej dla mieszkańców Sosnowca.



Program dofinansowania do leczenia niepłodności metodą zapłodnienia pozaustrojowego dla mieszkańców miasta Sosnowiec w latach 2021-2024

W ramach przeprowadzonego postępowania konkursowego na wybór realizatora programu, wyłonionych zostało pięciu wykonawców zadania:

1. Medi Partner Sp. z o.o., ul. Cybernetyki 19, 02-677 Warszawa,
2. Centrum Bocian Sp. z o.o. Sp. k., ul. Akademicka 26, 15-267 Białystok,
3. GynCentrum Sp. z o.o., ul. Żelazna 1, 40-851 Katowice,
4. ARTVIMED-Chrobry Sp. z o.o. sp. k., ul. Czyżówki 14 lok. 0.02, 30-526 Kraków,
5. PROVITA Sp. z o.o., ul. Fabryczna 13D, 40-611 Katowice.

Realizacja programu trwała od 2 marca do 21 grudnia 2023 roku.

Do programu złożono 45 wniosków, z tego procedurą zapłodnienia pozaustrojowego po kwalifikacji medycznej objęto 28 par. Wykonano w sumie 18 transferów, w wyniku których odnotowano 10 cięż - 9 pojedynczych i 1 bliźniacza.

W ramach programu badano skuteczność zapłodnienia IVF/ICSI, wyrażoną jako stosunek liczby przeprowadzonych transferów do liczby stwierdzonych ciąży. Prezentuje to poniższa tabela.

Podmiot realizujący program	Brak ciąży klinicznej	Ciąża kliniczna pojedyncza	Ciąża kliniczna wielopłodowa	Suma transferów	Ciąże kliniczne łącznie	Stosunek liczby ciąży klinicznych do liczby transferów (%)
Medi Partner	0	2	0	2	2	100,00
GynCentrum	1	2	0	3	2	66,66
ARTVIMED	0	1	0	1	1	100,00
Centrum Bocian	4	3	0	7	3	42,85
PROVITA	3	1	1	5	2	40,00
RAZEM	8	9	1	18	10	55,55%

Skuteczność zapłodnienia IVF/ICSI

Ponadto odnotowano skuteczność wyrażoną w programie, jako stosunek liczby par do liczby powstałych ciąży, co przedstawia tabela poniżej.

Podmiot realizujący program	Potwierdzone ciąży	Brak ciąży	Skuteczność (%)
Medi Partner	2	4	33,33
GynCentrum	2	6	25,00
ARTVIMED	1	1	50,00
Centrum Bocian	3	3	50,00
PROVITA	2	4	33,33
RAZEM	10	18	35,71%

Skuteczność programu „Dofinansowanie do leczenia niepłodności metodą zapłodnienia pozaustrojowego dla mieszkańców miasta Sosnowiec w latach 2021-2024”

W 2023 roku z programu realizowanego w 2022 roku urodziło się 4 dzieci. Ogółem na przestrzeni 2017-2023 roku z programu na świat przyszło 39 dzieci.

Gmina w 2023 roku wydatkowała na ten cel 122.068,02 złotych.

Program badań przesiewowych pod kątem wykrywania chorób sercowo-naczyniowych

Celem programu było zwiększenie dostępności do wysokospecjalistycznych badań kardiologicznych osobom powyżej 65 roku życia, obciążonych co najmniej trzema czynnikami ryzyka z czterech ujętych w programie tj. nadciśnieniem, chorobą wieńcową, hiperlipidemią i paleniem papierosów. Program trwał od 6 września do 22 listopada 2023 roku.

W ramach programu mieszkańcy mogli skorzystać z jednej z dwóch akcji przesiewowych: „Stop udarom” lub „Wykrywanie tętniaka aorty brzusznej”. Akcja „Stop udarom” obejmowała wykonanie badania USG – Doppler tętnic szyjnych, a w przypadku akcji „Wykrywanie tętniaka aorty brzusznej” badania USG – Doppler kończyn dolnych. Każdemu badaniu towarzyszyła wizyta lekarska u chirurga naczyniowego oraz konsultacja świadczona przez dietetyka. Wykonywane były także u każdego mieszkańca badania laboratoryjne w zakresie pomiaru poziomu glukozy we krwi, cholesterolu i trójglicerydów oraz określone BMI. O kwalifikacji decydowała kolejność zgłoszenia do podmiotu leczniczego realizującego program.

Realizatorami programu były dwa podmioty:

1. Sante Clinic Sp. z o.o. Sp. k. ul. Aleja Wolności 6, 41-219 Sosnowiec,
2. Deńca-Kuziemko Izabella NZOZ Praktyka Stomatologiczna NZOZ Nasza Przychodnia, ul. Kisielewskiego 2, 41-219 Sosnowiec.

W programie wzięło udział 571 mieszkańców, w tym 286 osób w akcji „Stop udarom” i 285 w akcji „Wykrywanie tętniaka aorty brzusznej”. W wyniku przeprowadzonych badań u 91 mieszkańców, co stanowi 16% ogółu przebadanych stwierdzono nieprawidłowości, skutkujące koniecznością pogłębionej diagnostyki.

Ogółem na realizację programu wydatkowano kwotę 183.900,00 złotych.

Działając na podstawie art. 48d ust. 1 ustawy o świadczeniach opieki zdrowotnej finansowanych ze środków publicznych Gmina Sosnowiec wystąpiła w 2022 roku z wnioskiem do dyrektora Śląskiego Oddziału Narodowego Funduszu Zdrowia o dofinansowanie programu badań przesiewowych pod kątem wykrywania chorób sercowo-naczyniowych. Zgodnie z umową Gmina otrzymała dofinansowanie w wysokości 40% wydatkowanych środków.

2. Profilaktyka nowotworowa

W minionym roku, w oparciu o przepisy ustawy o zdrowiu publicznym zrealizowano zadanie dotyczące wykonania bezpłatnych profilaktycznych badań zdrowotnych dla mieszkańców miasta, obchodzących w 2023 roku 50 urodziny. Na podstawie zawartego porozumienia z Sosnowieckim Szpitalem Miejskim Sp. z o.o. w restrukturyzacji mieszkańcom Sosnowca wykonywane były bezpłatne badania obejmujące:

- a) w przypadku kobiet badanie: CA - 125 marker nowotworu jajnika, CA - 19-9 marker nowotworu trzustki, HE - 4 marker nowotworu raka jajnika i CEA marker nowotworowy wątroby;
- b) w przypadku mężczyzn badanie: CA - 19-9 marker nowotworu trzustki, CEA marker nowotworowy wątroby i PSA wykrywanie raka prostaty.

Zadanie realizowano od 1 września do 31 grudnia 2023 roku.

W sumie przebadanych zostało 594 mieszkańców, w tym 392 kobiety i 202 mężczyzn. Stanowili oni 24 % wszystkich uprawnionych do badania.

Na ten cel wydanych zostało w sumie 82.920 złotych.

W bieżącym roku planowane jest kontynuowanie w/w zadania dla mieszkańców Sosnowca obchodzących 50 urodziny oraz rozszerzenie katalogu uprawnionych o osoby mające 60 urodziny.

3. Spotkania edukacyjne

W 2023 roku na podstawie porozumienia o współpracy z Urzędem Marszałkowskim Województwa Śląskiego organizowano cykliczne spotkania edukacyjne dotyczące profilaktyki zdrowotnej dla mieszkańców Sosnowca.

Spotkania, o których mowa powyżej odbywały się raz w miesiącu w Sali Widowiskowo-Koncertowej „MUZA” im. Władysława Szpilmana w Sosnowcu przy ul. Warszawskiej 2. Wypracowana oferta umożliwia łatwy i szybki dostęp do aktualnej wiedzy na temat najczęściej występujących chorób i możliwości ich przeciwdziałania oraz niewątpliwie wpłynęła na poprawę stanu zdrowia.

Dostrzegając potencjał dotychczasowej współpracy w zakresie poprawy dostępności do działań o charakterze profilaktycznym w 2024 roku kontynuowane będą na terenie miasta spotkania edukacyjne w przedmiotowym zakresie.

VII. COVID-19 DZIAŁANIA

W 2023 roku podobnie jak w latach ubiegłych w dalszym ciągu borykaliśmy się z konsekwencjami epidemii COVID – 19. W Polsce od początku jej trwania odnotowano 6.660.800 zakażeń i 120.581 przypadków śmiertelnych.

W Sosnowcu pierwsze zachorowania pojawiły się w drugiej połowie marca 2020 roku. W ciągu tych kilku lat ilość zakażeń i przypadków śmiertelnych z powodu zachorowania przedstawia się następująco:

Rok	Ilość zakażeń	Przypadki śmiertelne
2020	5.187	94
2021	18.401	473
2022	12.103	172
2023	2.171	2
RAZEM	37.862	741

Jak widać z powyższych liczb rok 2023 przyniósł nam znaczące spadki w liczbach zachorowań i zgonów. Ponieważ w kraju odnotowano również istotne zmniejszenie liczby zakażeń, z dniem 1 lipca 2023 roku stan epidemii został odwołany.



Pomimo tego COVID - 19 w dalszym ciągu obecny jest w życiu mieszkańców miasta i kraju. Patogen nieustannie mutuje, przez co zmienia się sposób, w jaki reaguje na niego ludzki organizm. Dlatego w Poradniach Podstawowej Opieki Zdrowotnej oraz niektórych aptekach w dalszym ciągu oferowano szczepienia przeciwko COVID - 19. Nie chroniły one w 100% przed zakażeniem, ale skutecznie zmniejszały dolegliwości i powikłania występujące po zakażeniu wirusem.

VIII. RYNEK PRACY W SOSNOWCU⁴

Powiatowy Urząd Pracy w Sosnowcu działa na podstawie ustawy z dnia 5 czerwca 1988 roku o samorządzie powiatowym oraz jest jednostką, która poprzez realizację swoich ustawowych zadań, wspiera sosnowiecki rynek pracy. Powiatowy Urząd Pracy znajduje się przy ul. Rzeźniczej 12 w Sosnowcu.

Na koniec grudnia 2023 r. w tutejszym Urzędzie zarejestrowanych było 3.774 bezrobotnych. W stosunku do stanu z grudnia 2022 r. liczba bezrobotnych zwiększyła się o 214 osób. Pomimo tego miniony rok po raz kolejny cechował się dobrą sytuacją na rynku pracy. Świadczy o tym niewielki wzrost liczby osób bezrobotnych i utrzymujący się niska stopa bezrobocia oraz stosunkowo duża liczba zgłoszonych ofert pracy.

Na koniec roku 2023 odnotowuje się równowagę kobiet w ogólnej populacji osób bezrobotnych pozostających w rejestrach Urzędu. Udział kobiet w końcu 2023 roku ukształtował się na poziomie 1.878 i wyniósł 50 % ogółu zarejestrowanych bezrobotnych.

1. Stopa bezrobocia

Wraz ze wzrostem liczby zarejestrowanych zwiększyła się stopa bezrobocia. W końcu grudnia 2023 r. stopa bezrobocia w Sosnowcu wynosiła 5,5 % (grudzień 2022 r. – 5,2 %).

W województwie śląskim najwyższa stopa bezrobocia na koniec 2023 r. występowała: w Bytomiu – 8,2 %, w powiecie kłobuckim – 7,4 %, w Piekarach Śląskich – 7,3 %.

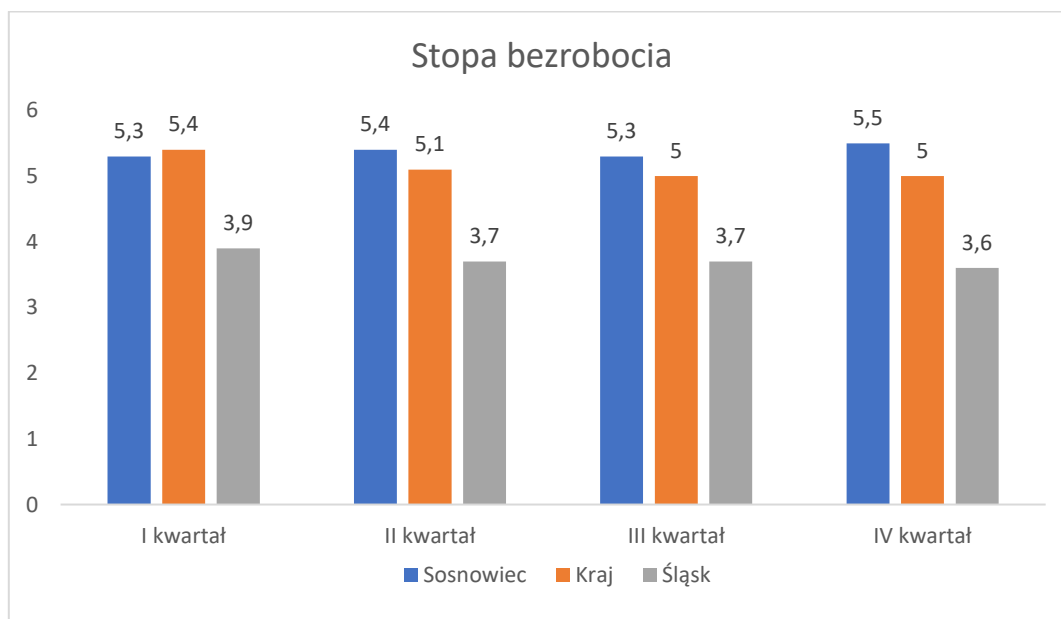

Stopa bezrobocia obliczona przez GUS jako procentowy udział bezrobotnych w liczbie czynnych zawodowo, szacowanej na koniec każdego prezentowanego okresu.

Pod pojęciem ludności czynnej zawodowo, należy rozumieć zarówno osoby pracujące w jednostkach sektora publicznego i prywatnego, jak również osoby bezrobotne.

⁴ Źródło: Powiatowy Urząd Pracy w Sosnowcu – „Analiza rynku pracy w Sosnowcu za rok 2023”.

Wśród ogółu zarejestrowanych wg stanu na dzień 31.12.2023 r.:

- 81% (3.062) stanowią osoby poprzednio pracujące (83 % w 2022 r.),
- 19% (712) zarejestrowanych – to osoby dotychczas niepracujące (17% w 2022 r.),
- 11% (400) ogółu bezrobotnych, to osoby posiadające prawo do zasiłku (12% w 2022 r.),
- 8% (295) to osoby niepełnosprawne (8% w 2022 r.).

W ogólnej liczbie bezrobotnych, 2.917 osób, to osoby będące w szczególnej sytuacji na rynku pracy.



2. Napływ i odpływ bezrobotnych w 2023 roku

„Napływ” określa liczbę bezrobotnych, którzy w danym okresie sprawozdawczym zostali zarejestrowani w urzędzie pracy. W liczbie tej brane są pod uwagę osoby rejestrujące się po raz pierwszy oraz osoby rejestrujące się po raz kolejny. W grupie osób bezrobotnych nowo rejestrujących się możemy wyróżnić osoby napływające z zatrudnienia stałego, osoby, które brały udział w aktywnych formach przeciwdziałania bezrobociu oraz osoby napływające z bierności zawodowej.

„Odpływ” określa liczbę osób bezrobotnych, które w danym okresie sprawozdawczym zostały z różnych powodów wyłączone z ewidencji bezrobotnych. Odpływ może być wynikiem podjęcia pracy (stałej, w ramach aktywnych form przeciwdziałania bezrobociu) lub przejściem do bierności zawodowej. Innym powodem odpływu może być niepotwierdzenie gotowości do podjęcia pracy, dobrowolna rezygnacja ze statusu bezrobotnego, podjęcie nauki, ukończenie wieku produkcyjnego, nabycie praw emerytalnych lub rentowych oraz inne powody. Zarówno odpływ jak i napływ nie pozostają bez znaczenia dla wymiaru bezrobocia.

	2022 r.				2023 r.			
	napływ		odpływ		napływ		odpływ	
	kobiety	mężczyźni	kobiety	mężczyźni	kobiety	mężczyźni	kobiety	mężczyźni
	2.965	2.970	3.304	3.375	2.969	2.968	2.908	2.915
RAZEM	5.935		6.679		5.937		5.823	

Napływ i odpływ liczby bezrobotnych w 2022 i 2023 roku.

W roku 2023 odnotowano minimalny wzrost liczby nowo rejestrujących się bezrobotnych w stosunku do roku 2022 o 2 osoby. Największy napływ bezrobotnych odnotowano w miesiącu marcu (602 osoby). W roku 2023 napływ kobiet stanowił 50 % ogółu nowo rejestrujących się osób bezrobotnych (49,9 % w 2022 r.).

Liczba bezrobotnych wyrejestrowanych w ciągu roku 2023 wyniosła 5.823 osób i była mniejsza o 856 osób w stosunku do roku 2022. Wśród wyłączonych z ewidencji 50 % stanowiły kobiety (49,5 % w 2022 r.). Liczba wyłączonych ze względu na podjęcie pracy na przestrzeni 2023 r. wyniosła 3.027 osób co stanowiło 52 % odpływu (46,1 % w 2022 r.).

3. Struktura bezrobotnych wg innych parametrów

Struktura bezrobotnych wg poziomu wykształcenia pozwala nam na stwierdzenie, że osoby legitymujące się niskim poziomem wykształcenia stanowią najliczniejszą grupę zarejestrowanych bezrobotnych. Wykształcenie zasadnicze zawodowe, gimnazjalne i poniżej (podstawowe i niepełne podstawowe) posiada 50 % bezrobotnych (48,5 % w 2022 r.). Osoby posiadające wykształcenie policealne i średnie zawodowe stanowią 23 % bezrobotnych (23,3 % w 2022 r.), wykształcenie wyższe 16 % (16,4 % w 2022 r.).

Najmniej liczną grupą są bezrobotni z wykształceniem średnim ogólnokształcącym, stanowią oni 12 % ogółu zarejestrowanych bezrobotnych (11,8 % w 2022 r.).

Analizując bezrobotnych wg poziomu wykształcenia oraz płci możemy stwierdzić, że na dzień 31.12.2023 r. bezrobotne kobiety są lepiej wykształcone od bezrobotnych mężczyzn. Różnice udziału pań i panów z wykształceniem wyższym oraz zasadniczym zawodowym są znaczne. Największa dysproporcja udziału dotyczyła osób z wykształceniem zasadniczym zawodowym (więcej bezrobotnych mężczyzn posiadało wykształcenie zasadnicze zawodowe), gdzie różnica wynosiła prawie 30 punktów procentowych od wartości obliczonej dla mężczyzn.

Porównując strukturę bezrobotnych wg wieku w 2023 r. i w 2022 r. można stwierdzić, że nastąpił nieznaczny wzrost liczby bezrobotnych niemal we wszystkich przedziałach wiekowych. Wyjątek stanowi grupa osób w wieku od 55 do 60 i więcej lat gdzie liczebność zmniejszyła się w sumie o 4 osoby.

Najdłużej – powyżej 12 miesięcy pozostają bez pracy osoby w grupie wiekowej:

- 45 – 54 lata – 397 osób, tj. 11 % ogółu zarejestrowanych,
- 35 – 44 lata – 361 osoby, tj. 10 % ogółu zarejestrowanych,
- 55 – 59 lat – 218 osób, tj. 6 % ogółu zarejestrowanych,
- 25 – 34 lata – 184 osoby, tj. 5 % ogółu zarejestrowanych,
- 60 lat i więcej – 144 osób, tj. 4 % ogółu zarejestrowanych,
- 18 – 24 lata – 25 osób, tj. 0,6 % ogółu zarejestrowanych.

Duże znaczenie dla poziomu bezrobocia ma długi czas oczekiwania na pracę, który może przyczynić się do przedawnienia posiadanych kwalifikacji. Jednym z najważniejszych elementów zmniejszających czas oczekiwania na pracę jest jak najszybsza aktywizacja zawodowa osób pozostających w ewidencji bezrobotnych. Najdłużej - powyżej 12 miesięcy - pozostają bez pracy bezrobotni z wykształceniem zasadniczym zawodowym – 353 osoby (364 osób w 2022 r.), gimnazjalnym i poniżej – 352 osoby (351 osoby w 2022 r.) policealnym i średnim zawodowym – 276 osób (278 osób w 2022 r.), z wykształceniem wyższym – 216 osób (221 osób w 2022 r.) oraz ze średnim ogólnokształcącym – 135 osób (138 osób w 2022 r.).

Na koniec 2022 roku 3.062 osób legitymowało się doświadczeniem zawodowym co stanowiło 81 % ogółu zarejestrowanych. W analogicznym okresie 2022 r. doświadczenie zawodowe posiadało 2.939 bezrobotnych tj. 82,6 % ogółu bezrobotnych.

Na koniec roku 2023 przeważały osoby, które przed rejestracją pracowały od roku do 5 lat i stanowiły one 21,6 % ogółu bezrobotnych (815 osób).

Osoby z 30-letnim stażem były najmniej liczną grupą obejmującą 77 osób, tj. 2 % ogółu bezrobotnych na koniec 2023 roku (99 osób w 2022 r.).

Bezrobotni nieposiadający stażu pracy stanowili 18,9 % (712 osób) ogółu zarejestrowanych (621 osób w 2022 r.). Ich liczba wzrosła o 91 osób w porównaniu z liczbą osób nieposiadających doświadczenia zawodowego na koniec 2022 r.

4. Osoby z niepełnosprawnością na lokalnym rynku pracy w 2023 roku

W 2023 roku nastąpił przyrost o 10% w stosunku do roku 2022 zarejestrowanych osób z niepełnosprawnościami.

Na koniec grudnia 2023 roku w Powiatowym Urzędzie Pracy w Sosnowcu były zarejestrowane 322 osoby. Wśród ogółu niepełnosprawnych tylko 27 osób (8,4%) posiadały status poszukującego pracy. Zdecydowana większość, bo aż 295 osób (91,6%) zarejestrowanych zostało ze statusem bezrobotnego. Odmienność statusu tych dwóch kategorii polega na tym, że zarejestrowani ze statusem poszukującego pracy pobierają świadczenie z tytułu posiadanej niepełnosprawności (renta, renta socjalna, zasiłek wyrównawczy). Udział osób bezrobotnych niepełnosprawnych wśród ogółu bezrobotnych zarejestrowanych w Urzędzie wynosił 7,8%. Odsetek bezrobotnych niepełnosprawnych uprawnionych do pobierania zasiłku jest wyższy niż ogółu bezrobotnych i wynosi 11,2% - wśród ogółu bezrobotnych wskaźnik ten wynosi 10,6%. W porównaniu do roku wcześniejszego w strukturze zarejestrowanych osób z niepełnosprawnościami nie zaszły istotne zmiany. Wśród nich nadal przeważają mężczyźni, którzy w liczbie 178 osób stanowią 55,3% ogółu zarejestrowanych osób z niepełnosprawnościami.



Jeśli chodzi o strukturę wykształcenia osób z niepełnosprawnościami, to dominują w niej osoby legitymujące się niskim poziomem wykształcenia. Najliczniejszą grupę stanowią osoby posiadające wykształcenie zasadnicze zawodowe, gimnazjalne i poniżej – 55,8%.

Struktura osób z niepełnosprawnościami wg poziomu wykształcenia przedstawia się następująco:

- wyższe - 33 osób tj. 10,2%,
- policealne i średnie zawodowe - 79 osób tj. 24,6%,
- średnie ogólnokształcące – 38 osoby tj. 11,8%,
- zasadnicze zawodowe - 88 osób tj. 27,3%,
- gimnazjalne i poniżej - 84 osób tj. 26,1%.

O szansach na znalezienie pracy w znacznej mierze decyduje rodzaj posiadanego schorzenia. Struktura zarejestrowanych osób wg stopnia niepełnosprawności przedstawia się następująco:

- stopień znaczny - 11 osób tj. 3,4%,
- stopień umiarkowany - 153 osób tj. 47,5%,
- stopień lekki - 158 osób tj. 49,1%.

Niepełnosprawność często nabywana jest z wiekiem - aż 80% ogółu tych osób ukończyło 40 rok życia. Problemem jest tendencja do popadania w trwałe bezrobocie. W zbiorowości osób z niepełnosprawnością, ponad 45% pozostaje bez pracy 12 miesięcy i dłużej, co oznacza wzrost do roku poprzedniego o 10,4% jak i do ogółu bezrobotnych, gdzie ten wskaźnik wyniósł 35%.

Działania na rzecz rehabilitacji zawodowej osób z niepełnosprawnością

Podniesienie poziomu aktywności zawodowej oraz zdolności do zatrudnienia, to główne cele realizowanych przez Powiatowy Urząd Pracy działań w ramach rehabilitacji zawodowej osób niepełnosprawnych.

Populacja osób niepełnosprawnych jest bardzo zróżnicowana. Różne są także ich potrzeby i możliwości zatrudnieniowe. W celu precyzyjnego adresowania pomocy i wsparcia niezbędna jest odpowiednia diagnoza i indywidualizowane podejście do każdej osoby. Uwzględniając powyższe, doradcy klienta przygotowali Indywidualne Plany Działania (IPD) dla 258 osób niepełnosprawnych.

IPD to plan przygotowany w formie dwustronnych ustaleń pomiędzy urzędem pracy i osobą zarejestrowaną, obejmujący działania oferowane przez urząd oraz działania deklarowane do samodzielnego wykonania przez te osobę.

Jednym z etapów rehabilitacji zawodowej jest poradnictwo zawodowe i pośrednictwo pracy. Doradca zawodowy w ramach indywidualnych rozmów dokonuje analizy sytuacji osób niepełnosprawnych i ich prawdopodobnych przemian w aspekcie zdrowotnym, zawodowym i społecznym.

Rozmowy te mają na celu rozpoznanie uzdolnień i predyspozycji, które mogą stać się podstawą umożliwiającą osobom niepełnosprawnym podjęcie lub powrót do pracy zawodowej, a tym samym zintegrowanie się ze społeczeństwem.

W 2023 roku z pomocy i wsparcia doradcy zawodowego skorzystało 60 osób niepełnosprawnych, w tym:

- 34 osób objętych zostało poradami indywidualnymi,
- 26 osób skorzystało z badań testowych.

W okresie od 1 stycznia do końca grudnia 2023 roku pośrednicy dysponowali 99 ofertami pracy dla osób z niepełnosprawnościami, co świadczy o zmniejszeniu się dostępności ofert dla osób z niepełnosprawnościami w stosunku do roku 2022 o 27 %.

Na realizację zadań z zakresu rehabilitacji zawodowej osób niepełnosprawnych w 2023 r. dysponowaliśmy środkami Państwowego Funduszu Rehabilitacji Osób Niepełnosprawnych (PFRON) w kwocie 390.000 zł.

W ramach posiadanych środków pomocą i wsparciem objętych zostało 5 osób niepełnosprawnych, z czego:

- 2 osobom przyznane zostały środki na uruchomienie własnej działalności gospodarczej w zakresie:
 - usług remontowych,
 - usług fotograficznych,
- 3 osoby znalazły zatrudnienie na stanowiskach utworzonych w ramach zwrotu kosztów ich wyposażenia tj. pomocnik mechanika, asystent technika serwisu, kierowca.

IX. POMOC UKRAINIE

W roku 2023 ze względu na wciąż trwającą wojnę w Ukrainie Gmina Sosnowiec kontynuowała rozpoczęte rok wcześniej działania pomocowe dla uchodźców wojennych z Ukrainy. W zeszłym roku Sejm uchwalił dwie kolejne nowelizacje ustawy o pomocy obywatelom Ukrainy, które przedłużyły okres dalszego zapewnienia im opieki polegającej na:

- 1) Zakwaterowaniu.
- 2) Zapewnieniu całodziennego wyżywienia zbiorowego.
- 3) Zapewnieniu transportu do miejsc zakwaterowania, między nimi lub do ośrodków prowadzonych przez Szefa Urzędu do Spraw Cudzoziemców na podstawie przepisów ustawy z dnia 13 marca 2003 r. o udzieleniu cudzoziemcom ochrony na terytorium Rzeczypospolitej Polskiej lub miejsc, w których obywatelom Ukrainy udzielana jest opieka medyczna.
- 4) Finansowaniu przejazdów środkami transportu publicznego oraz specjalistycznego transportu przeznaczanego dla osób z niepełnosprawnością w szczególności do miejsc lub pomiędzy miejscami, o których mowa w pkt 1-3.
- 5) Zapewnieniu środków czystości i higieny osobistej oraz innych produktów.

Ponieważ w ubiegłym roku zmniejszył się napływ ludności uchodźczej do miasta oraz rozpoczął się okres powrotów do domu pomimo trwającej wojny, liczba osób, którym trzeba było udzielać pomocy znacząco spadła. Na koniec 2023 roku w ośrodkach zbiorowego zakwaterowania mieszkało 279 osób czyli o 170 mniej niż na koniec 2022 roku. W czasie pobytu osoby, które mogą pracować w większości podjęły pracę. W związku z poprawą statusu materialnego zaczęły również partycypować w kosztach pobytu. Spadająca liczba osób zakwaterowanych w ośrodkach umożliwiła likwidację niektórych z nich a co za tym idzie powrót do normalnej działalności sprzed przekształcenia ich w ośrodki pobytowe. Na koniec roku główne miejsca pobytu to:

- Sosnowiecki Szpital Miejski – część obiektu przy ul. Szpitalnej
- Uniwersytet Śląski – Domy Studenta i Asystenta przy ul. Lwowskiej i Suchej
- Caritas Diecezji Sosnowieckiej przy ul. Zapolskiej i Reja
- Hotel Okrągłak przy ul. Narutowicza
- Dworek Weselny przy ul. Paderewskiego
- PKM - Ośrodek Wypoczynkowy w Boguchwałowicach
- MZZL – obiekt rezerwowy przy ul. Ostrogórskiej

Ogólny spadek liczby mieszkańców ośrodków nie miał wpływu na liczbę uczniów i dzieci uczęszczających do szkół i przedszkoli. Ich ilość jest bardzo podobna do tej w 2022 roku i wynosiła:

- Przedszkola - 170 dzieci
- Szkoły podstawowe - 700 dzieci
- Szkoły ponadpodstawowe - 160 uczniów

Zakwaterowanie uchodźców to nie tylko ośrodki pobytowe ale również mieszkania prywatne. Zgodnie z art. 13 ustawy z dnia 12 marca 2022 r. o pomocy obywatelom Ukrainy w związku z konfliktem zbrojnym na terytorium tego państwa Miejski Zakład Zasobów Lokalowych już dwa lata temu rozpoczął przyjmowanie i weryfikację wniosków o świadczenie pieniężne za zapewnienie zakwaterowania i wyżywienia obywateli Ukrainy poza zbiorowym systemem zakwaterowania. W 2022 roku złożono 3.006 wniosków, a w roku 2023 było ich 1.049.

Taka liczba osób niesie za sobą konieczność wydatkowania środków finansowych koniecznych na pokrycie wydatków związanych z ich pobytem.



W roku 2023 wydatkowano:

- Zakwaterowanie i wyżywienie w ośrodkach pobytu zbiorowego – 9.326.012 zł
- Świadczenia pieniężne na podstawie art. 13 ustawy z dnia 12.03.2022 r. – 4.073.960 zł
- Nadanie numeru pesel wraz z dodatkowymi czynnościami – 37.064 zł
- Świadczenia jednorazowe 300 zł – 210.000 zł
- Świadczenia rodzinne – 764.370 zł
- Świadczenia z pomocy społecznej – posiłki dla dzieci i młodzieży – 18.415 zł
- Zasiłki stałe i okresowe – 5.360 zł
- Stypendia i zasiłki dla uczniów – 36.177 zł
- Podręczniki, materiały edukacyjne (art. 50b) – 113.684 zł
- Instytucjonalne formy piczy zastępczej – 30.799 zł
- Zespoły orzekające o niepełnosprawności i opiekun tymczasowy – 23.093 zł

Razem w roku 2023 poniesiono na realizację celów określonych w Ustawie o pomocy obywatelom Ukrainy z 12 marca 2022 roku blisko 15 mln zł.

Ponadto z informacji uzyskanych od Wydziału Edukacji, Gmina Sosnowiec co miesiąc począwszy od kwietnia 2022 r. otrzymuje środki z Funduszu Pomocy na realizację dodatkowych zadań oświatowych związanych z kształceniem, wychowaniem i opieką nad dziećmi i uczniami będącymi obywatelami Ukrainy, których pobyt na terytorium Rzeczypospolitej Polskiej jest uznawany za legalny. Środki te nalicza Ministerstwo Edukacji Narodowej wg algorytmu, zgodnie z którym naliczana jest również część oświatowa subwencji ogólnej. Środki są rozdysponowywane do planów finansowych placówek oświatowych, z przeznaczeniem na realizację ww. zadań.

W 2023 r. łączna kwota tych środków wyniosła 15.425.524,00 zł.

X. POMOC SPOŁECZNA⁵

W 2023 r. Miejski Ośrodek Pomocy Społecznej w Sosnowcu (MOPS Sosnowiec) działał na podstawie Statutu nadanego przez Radę Miejską w Sosnowcu Uchwałą Nr 877/LIII/2022 z dnia 27 stycznia 2022 r. ze zmianami oraz Regulaminu Organizacyjnego Miejskiego Ośrodka Pomocy Społecznej w Sosnowcu zatwierdzonego Zarządzeniem Dyrektora Nr 50/23 z dnia 21 czerwca 2023 r. ze zmianami.

Zgodnie z aktualnym statutem w obszar działania Ośrodka wchodzi w szczególności zadania z zakresu:

1. ustawy o pomocy społecznej,
2. ustawy o wspieraniu rodziny i systemie pieczy zastępczej,
3. ustawy o przeciwdziałaniu przemocy w rodzinie,
4. ustawy o ochronie zdrowia psychicznego,
5. ustawy o rehabilitacji zawodowej i społecznej oraz zatrudnianiu osób niepełnosprawnych,
6. ustawy o dodatkach mieszkaniowych,
7. ustawy Prawo energetyczne,
8. ustawy o dodatku osłonowym,
9. ustawy o systemie oświaty,
10. ustawy o świadczeniach rodzinnych,
11. ustawy o pomocy osobom uprawnionym do alimentów,
12. ustawy o ustaleniu i wypłacie zasiłków dla opiekunów,
13. ustawy o pomocy państwa w wychowywaniu dzieci,
14. ustawy o wsparciu kobiet w ciąży i rodzin „Za życiem”,
15. ustawy Prawo ochrony środowiska,
16. ustawy o pomocy obywatelom Ukrainy w związku z konfliktem zbrojnym na terytorium tego państwa,
17. ustawy o dodatku węglowym,
18. ustawy o szczególnych rozwiązaniach w zakresie niektórych źródeł ciepła w związku z sytuacją na rynku paliw,
19. ustawy o szczególnych rozwiązaniach służących ochronie odbiorców energii elektrycznej w 2023 roku w związku z sytuacją na rynku energii elektrycznej
20. ustawy o szczególnej ochronie niektórych odbiorców paliw gazowych w 2023 r. w związku z sytuacją na rynku gazu.

⁵ Źródło: MOPS - „Sprawozdanie z działalności Miejskiego Ośrodka Pomocy Społecznej za 2023 rok”, Wydział Polityki Społecznej – „Sprawozdanie z działań z zakresu polityki społecznej w mieście w roku 2023”.



W strukturach Miejskiego Ośrodka Pomocy Społecznej funkcjonuje Klub Integracji Społecznej, który działa w oparciu o ustawę o zatrudnieniu socjalnym, ustawę o promocji zatrudnienia i instytucjach rynku pracy.

Ośrodek prowadzi obsługę finansową i administracyjno-kadrową Powiatowego Zespołu do Spraw Orzekania o Niepełnosprawności oraz obsługę organizacyjno-techniczną Miejskiego Zespołu Interdyscyplinarnego ds. Przeciwdziałania Przemocy w Rodzinie.

Na bieżąco prowadzona była akcja informacyjna o działalności MOPS Sosnowiec na stronie internetowej oraz Facebooku Ośrodka.

Miejski Ośrodek Pomocy Społecznej w Sosnowcu nawiązał w 2023 r. współpracę z przedstawicielami mediów, m.in. TVN, TVN24, TVP, TVS, TVT, Radio Eska, Radio Katowice, Radio EM, Dziennik Zachodni, Gazeta Wyborcza, Kurier Miejski, Gazeta Prawna, PAP, naszemiasto.pl. W w/w mediach ukazało się 87 informacji, w tym: 15 materiałów telewizyjnych, 18 radiowych oraz 10 prasowych i 44 na portalach internetowych. Tematyka publikacji obejmowała kwestie bezpieczeństwa dzieci, pieczy zastępczej, aktywizacji osób starszych i z niepełnosprawnościami, mieszkania chronionego oraz pogotowia rodzinnego. Prezentowane były również materiały ukazujące codzienną pracę pracowników socjalnych oraz promujące kampanię „Otwórz serce – Daj dom” i kampanię antyprzemocową „Ludzie ludziom... – budowanie systemu wartości młodego człowieka we współczesnym świecie”.

Miejski Ośrodek Pomocy Społecznej funkcjonując w mieście na prawach powiatu wykonuje zadania gminy, powiatu oraz zadania zlecone przez administrację rządową.

W 2023 r. na zadania realizowane przez Miejski Ośrodek Pomocy Społecznej w Sosnowcu wydano 150.351.174,53 zł, z czego przeznaczono:

- 86.169.519,57 zł - na zadania własne gminy i powiatu,
- 59.338.247,24 zł - na zadania zlecone gminie i powiatowi,
- 4.843.407,72 zł – na zadania realizowane z Funduszu Pomocy i Funduszu COVID-19.

W 2023 r. 49% środków budżetowych Ośrodka, tj. 71.875.769,50 zł pochodziło z dotacji budżetu państwa oraz Europejskiego Funduszu Społecznego w wysokości 1.616.779,93 zł. Kwota 71.915.217,38 zł pochodziła ze środków gminy i powiatu - stanowiła 48% wydatków. Inne źródła finansowania to środki z Funduszu Przeciwdziałania COVID-19 w kwocie 3.625.005,26 zł, środki z Funduszu Pomocy dla Ukrainy w kwocie 1.218.402,46 zł oraz środki przekazane przez Górnośląsko-Zagłębiowską Metropolię w kwocie 100.000 zł.

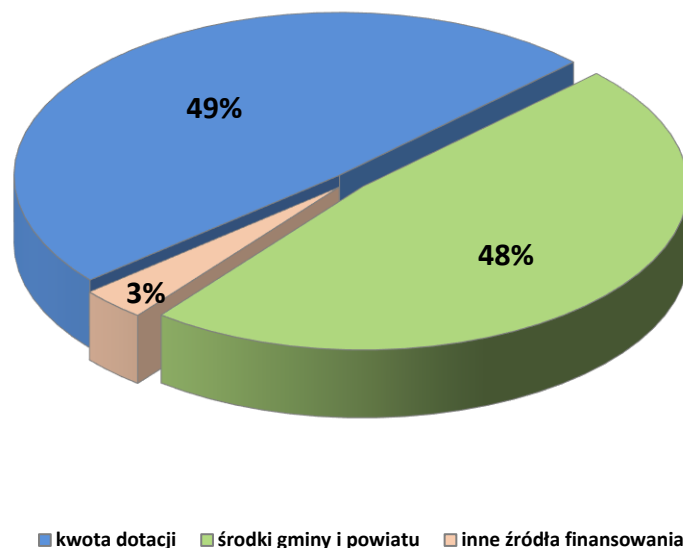

Budżet Ośrodka w 2022 r. z podziałem na źródło finansowania

Wydatki na realizację zadań Ośrodka w 2023 r. w stosunku do roku poprzedniego zmniejszyły się o prawie 87 milionów zł.

Największy spadek dotyczył, podobnie jak w roku 2022, świadczenia wychowawczego. Konsekwencją zmian wprowadzonych w ustawie o pomocy państwa w wychowywaniu dzieci jest przyznawanie i wypłacanie świadczenia przez Zakład Ubezpieczeń Społecznych. W 2022 r. wysokość wypłaconego świadczenia z obsługą wyniosła ponad 67 mln zł, a w 2023 r. kwota świadczenia wypłaconego przez Ośrodek wyniosła 36.000 zł. Świadczenia te były przyznane przez Śląski Urząd Wojewódzki w Katowicach na podstawie przepisów o koordynacji systemów zabezpieczenia społecznego. Znacząco zmniejszył się również wydatek na realizację dodatku węglowego – spadek z 23,6 mln zł w 2022 r. do 1,49 mln zł w 2023 r. Świadczenie to wypłacane było od września 2022 r. do lutego 2023 r., z czego w roku sprawozdawczym kończono głównie postępowania administracyjne wymagające dodatkowych czynności, np. przeprowadzenia wywiadu środowiskowego i ustalenia faktycznego stanu gospodarstwa wnioskodawców. Do spadku wydatków na realizację zadań Ośrodka w 2023 r. wpłynął również brak dodatku osłonowego, na którego realizację w 2022 r. wydano 6.623.080,50 zł.

Zadania realizowane przez Ośrodek są finansowane ze środków budżetu miasta (środki gminy i powiatu), dotacji przekazywanych przez budżet państwa oraz środków pozyskiwanych z innych źródeł, np. Europejskiego Funduszu Społecznego. Z dotacji pochodzą środki na realizację zadań zleconych gminie i powiatowi (m.in. na wypłatę świadczeń rodzinnych, wynagrodzenia dla opiekuna prawnego). Budżet państwa dofinansowuje również niektóre zadania własne (np. wypłatę zasiłków stałych, okresowych czy realizację programów rządowych oraz zgodnie z dofinansowaniem uzyskanym w ramach ogłaszanych konkursów). Dodatkowo na realizację zadań Ośrodek otrzymał środki z Funduszu Przeciwdziałania COVID-19 m.in. na wypłatę dodatku węglowego, elektrycznego; z Funduszu Pomocy dla Ukrainy np. na wypłatę jednorazowego świadczenia pieniężnego w wysokości 300 zł dla obywateli Ukrainy oraz z Górnośląsko-Zagłębiowskiej Metropolii przeznaczone na wsparcie dla obywateli Ukrainy w postaci m.in.: warsztatów, kursów języka polskiego (3 projekty współfinansowane ze środków EFS).

W 2023 r. na realizację różnego rodzaju świadczeń dla mieszkańców Sosnowca Ośrodek wydał łącznie 108.187.913,42 zł. Ponad 51% z tej kwoty wydano na wypłatę świadczeń rodzinnych, funduszu alimentacyjnego, wypłatę zasiłków dla opiekuna oraz wypłatę jednorazowych świadczeń na podstawie ustawy o wsparciu kobiet w ciąży i rodzin „Za życiem”. Na realizację świadczeń wypłacanych na podstawie ustawy o pomocy społecznej wydano ponad 28% środków przeznaczonych na świadczenia.



Na dofinansowanie do czynszu wydano prawie 10% środków. Kwota wydana na świadczenia wypłacane na podstawie ustawy o wspieraniu rodziny i systemie pieczy zastępczej to ponad 5% środków. Na świadczenia z Funduszu COVID-19 wydano ponad 3% środków. Świadczenia te obejmowały wypłatę dodatku elektrycznego – 1.781.894,04 zł, dodatku węglowego – 1.497.000 zł, dodatku – inne źródła ciepła – 213.500 zł oraz dodatku gazowego – 61.532,69 zł. Na świadczenia z Funduszu Pomocy dla obywateli Ukrainy wydano prawie 1% na kwotę 1.014.029,61 zł.

Dodatkowo kwota przeznaczona ze środków Państwowego Funduszu Rehabilitacji Osób Niepełnosprawnych (PFRON) na dofinansowania zadań z zakresu rehabilitacji społecznej osób z niepełnosprawnościami w 2023 r. wyniosła 5.714.451,33 zł.

W 2023 r. pozyskano również z Ministerstwa Rodziny, Pracy i Polityki Społecznej środki finansowe pochodzące z Funduszu Solidarnościowego na realizację programu „Opieka wytchnieniowa – edycja 2023” oraz program „Asystent osobisty osoby niepełnosprawnej – edycja 2023”. Wydatkowana kwota dofinansowania z Funduszu Solidarnościowego na ww. programy to 376.569,00 zł oraz 1.595.920,75 zł.

Działania prowadzone przez Miejski Ośrodek Pomocy Społecznej w Sosnowcu

1. Programy i projekty realizowane przez Miejski Ośrodek Pomocy Społecznej

- 1) Realizacja Programu „Opieka Wytchnieniowa – edycja 2023”
- 2) Realizacja Programu „Asystent osobisty osoby niepełnosprawnej – 2023”
- 3) Zakończenie projektu rewitalizacyjnego – „Aktywne Centrum – Szansa dla Nas! – II edycja”
- 4) Zakończenie projektu – „Tyle wsparcia w całym mieście”
- 5) Realizacja Programu „Korpus Wsparcia Seniorów na 2023 rok” – dotacja celowa z budżetu państwa na dofinansowanie zadań własnych z zakresu pomocy społecznej

- 6) Zakończenie projektu „Usługi społeczne na rzecz ograniczenia skutków kryzysu wywołanego konfliktem zbrojnym na terytorium Ukrainy – SOSNOWIEC – MIASTO NA PRAWACH POWIATU cz. 1”
- 7) Zakończenie projektu „Usługi społeczne na rzecz ograniczenia skutków kryzysu wywołanego konfliktem zbrojnym na terytorium Ukrainy – SOSNOWIEC – MIASTO NA PRAWACH POWIATU cz. 2”
- 8) Zakończenie projektu „Usługi społeczne na rzecz ograniczenia skutków kryzysu wywołanego konfliktem zbrojnym na terytorium Ukrainy – SOSNOWIEC – MIASTO NA PRAWACH POWIATU cz. 3”
- 9) Realizacja i zakończenie projektu „Pracuj zdrowo, komfortowo”
- 10) „Kooperacje 3D – model wielosektorowej współpracy na rzecz wsparcia osób i rodzin”
- 11) Realizacja Programu Operacyjnego Pomoc Żywnościowa 2014-2020 – „FEAD 2023 – Sosnowiec”

2. Pomoc udzielana na podstawie ustawy o pomocy społecznej

Pomoc społeczna jest instytucją polityki społecznej państwa, mającą na celu umożliwienie osobom i rodzinom przezwyciężanie trudnych sytuacji życiowych, których nie są w stanie pokonać wykorzystując własne uprawnienia, zasoby i możliwości. Pomoc społeczna wspiera osoby i rodziny w wysiłkach zmierzających do zaspokojenia niezbędnych potrzeb i umożliwia im życie w warunkach odpowiadających godności człowieka. Zadaniem pomocy społecznej jest zapobieganie sytuacjom kryzysowym poprzez podejmowanie działań zmierzających do życiowego usamodzielnienia osób i rodzin oraz ich integracji ze środowiskiem. Pomoc społeczna wspiera osoby i rodziny w formie finansowej, rzeczowej oraz w formie usług. System świadczeń pomocy społecznej wspiera finansowo osoby i rodziny o niskich dochodach oraz pozbawione dochodu.

W 2023 r. w oparciu o ustawę o pomocy społecznej Ośrodek objął wsparciem 4.127 środowisk, w których funkcjonowało łącznie 7.596 osób korzystających z różnego rodzaju świadczeń: pieniężnych i w naturze, udzielanych w postaci pracy socjalnej lub w formie usług.

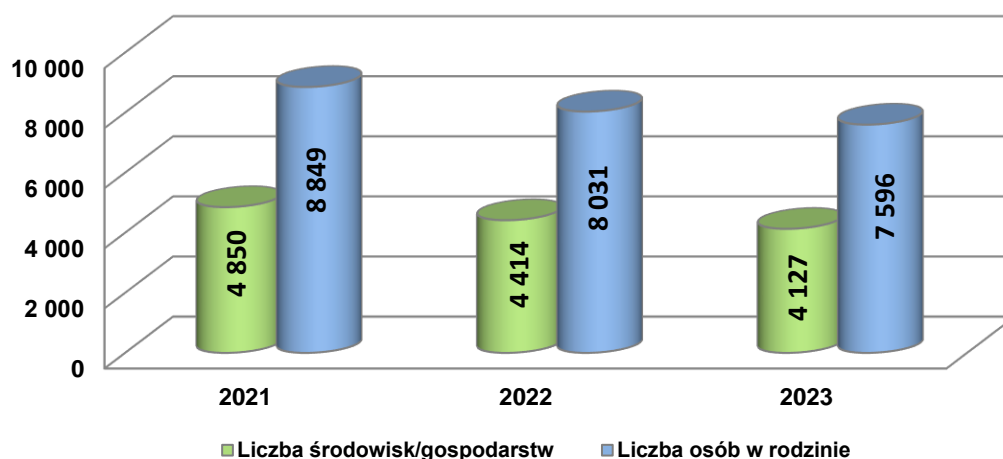

Liczba rodzin korzystających z pomocy społecznej w latach 2021-2023

Zgodnie z art.7 ustawy o pomocy społecznej pomocy udziela się osobom i rodzinom w szczególności z powodu: ubóstwa, sieroctwa, bezdomności, bezrobocia, niepełnosprawności, długotrwałej lub ciężkiej choroby, przemocy w rodzinie, potrzeby ochrony ofiar handlu ludźmi, potrzeby ochrony

macierzyństwa lub wielodzietności, bezradności w sprawach opiekuńczo-wychowawczych i prowadzeniu gospodarstwa domowego, zwłaszcza w rodzinach niepełnych lub wielodzietnych, a także trudności w integracji cudzoziemców, którzy uzyskali w Rzeczypospolitej Polskiej status uchodźcy, ochronę uzupełniającą lub zezwolenie na pobyt czasowy oraz z powodu trudności w przystosowaniu do życia po zwolnieniu z zakładu karnego, alkoholizmu lub narkomanii. Pomoc udzielana jest także, gdy mamy do czynienia ze zdarzeniem losowym i sytuacją kryzysową czy wystąpieniem klęski żywiołowej lub ekologicznej.

Powód trudnej sytuacji życiowej	Liczba środowisk		
	2021 r.	2022 r.	2023 r.
Długotrwała lub ciężka choroba	2.222	2.156	2.067
Niepełnosprawność	1.410	1.283	1.184
Bezrobocie	1.454	1.206	1.083
Bezradność w sprawach opiekuńczo-wychowawczych i prowadzeniu gospodarstwa domowego	677	639	605

Najczęściej występujące przyczyny ubiegania się o pomoc w latach 2021 – 2023

W 2023 r., podobnie jak w ostatnich latach, najczęściej występującą przyczyną ubiegania się o pomoc była długotrwała lub ciężka choroba, na drugim miejscu jest obecnie niepełnosprawność, kolejna to bezrobocie oraz bezradność w sprawach opiekuńczo - wychowawczych i prowadzeniu gospodarstwa domowego, w szczególności w rodzinach niepełnych.

3. Pomoc udzielana w ramach ustawy o wspieraniu rodziny i systemie pieczy zastępczej

Wspieranie rodzin z dziećmi w prawidłowym funkcjonowaniu

Zadania Gminy w zakresie wspierania rodzin biologicznych w prawidłowym funkcjonowaniu w 2023 r. realizowała Sekcja Asysty Rodzinnej, w skład której wchodziło 15 asystentów rodziny oraz pedagog. Zadaniem ww. pracowników jest organizowanie wsparcia dla rodzin niewydolnych wychowawczo, w których istnieje potencjalne zagrożenie umieszczenia dzieci w pieczy zastępczej, a także pomoc rodzicom, których dzieci zostały umieszczone w pieczy zastępczej, w odzyskaniu zdolności prawidłowego wypełniania funkcji opiekuńczo - wychowawczych tak, aby dziecko mogło powrócić do naturalnego środowiska rodzinnego. Zgodnie z ustawą o wspieraniu rodziny i systemie pieczy zastępczej pomoc taka odbywa się przez pracę z rodziną – wsparcie w opiece i wychowaniu. Działania te mogą być realizowane poprzez przydzielenie rodzinie asystenta, udzielanie konsultacji i poradnictwa specjalistycznego, zapewnienie usług opiekuńczych i specjalistycznych, organizowanie grup wsparcia lub grup samopomocowych, pomoc rodzin wspierających czy placówek wsparcia dziennego.

W 2023 r. wsparciem asystentów objętych było 273 rodziny z 555 dziećmi. Ze wszystkimi rodzinami zostały sporządzone indywidualne plany pracy. Asystenturą objęte zostały rodziny typowane przez pracowników socjalnych, kuratorów rodzinnych, a 56 rodzin zostało zobowiązanych do współpracy z asystentem na mocy postanowienia Sądu. Natomiast 4 rodziny współpracują z asystentami w oparciu o złożony wniosek wynikający z Ustawy z dnia 4 listopada 2016 r. o wsparciu kobiet w ciąży i rodzin „Za życiem”.

W 2023 r. w zajęciach wyrównawczych i usprawniających aparat mowy prowadzonych przez pedagoga uczestniczyło 183 dzieci. Przeprowadzono łącznie 346 indywidualnych zajęć z dziećmi oraz 474 konsultacje z ich rodzicami.

Asystenci wraz z pedagogiem zorganizowali grupę wsparcia i grupę edukacyjno-wspierającą. W okresie od stycznia do grudnia 2023 r. odbyło się 19 spotkań, podczas których obecnych łącznie było 66 osób.

Institutionalna piecza zastępcza

W przypadku stwierdzanych istotnych zaniedbań i nieprawidłowości w opiece, a także wychowaniu dzieci, koniecznym staje się odizolowanie dziecka od dotychczasowego środowiska wychowawczego poprzez umieszczenie dziecka w pieczy zastępczej.

W placówce opiekuńczo - wychowawczej typu socjalizacyjnego, interwencyjnego lub specjalistyczno-terapeutycznego są umieszczane dzieci powyżej 10 r. ż., wymagające szczególnej opieki lub mające trudności w przystosowaniu się do życia w rodzinie.

W 2023 r. do sosnowieckich placówek skierowano 47 dzieci pochodzących z Sosnowca. Do placówek na terenie innych powiatów w 2023 r. zostało skierowane 2 dzieci.

Koszt utrzymania dzieci, które zostały umieszczone poza Sosnowcem w latach poprzednich i w 2023 r. nadal tam przebywały wyniósł 401.246,00 zł.

Rodzinna piecza zastępcza

Formami rodzinnej pieczy zastępczej są: rodzina zastępcza (spokrewniona, niezawodowa, zawodowa w tym pogotowie rodzinne) oraz rodzinny dom dziecka (RDD). Organizowanie opieki w rodzinach zastępczych należy do zadań własnych powiatu przy współfinansowaniu ze środków gminy. Zadanie to realizowane jest poprzez m.in.: pozyskiwanie nowych niezawodowych i zawodowych rodzin zastępczych, rodzinnych domów dziecka, szkolenia kandydatów oraz kwalifikowanie ich do funkcji rodzin zastępczych i RDD, a następnie zapewnienie pomocy i wsparcia w sprawowaniu pieczy zastępczej oraz dokonywanie okresowej oceny sytuacji dzieci, rodzin zastępczych i RDD. W skład Zespołu ds. Rodzinnej Pieczy Zastępczej (ZPZ), który realizował powyższe zadanie w 2023 r. wchodziło 17 koordynatorów rodzinnej pieczy zastępczej, 2 pedagogów, 3 psychologów oraz 2 specjalistów.

Na koniec roku 2023 rodzinną pieczę zastępczą w mieście objętych było łącznie 361 dzieci (w tym 47 pełnoletnich wychowanków nadal przebywających), które przebywały w 245 rodzinach zastępczych i RDD.

Sporządzono 80 ocen funkcjonowania rodziny zastępczej określających zasoby i deficyty rodziny oraz zawierających zalecenia w zakresie poprawy funkcjonowania.

Łączna kwota przeznaczona na wynagrodzenia dla rodzin zawodowych, rodzinnych domów dziecka, osób do pomocy i rodzin pomocowych w 2023 r. wyniosła 1.693.734,00 zł.

Rodzinom zastępczym i rodzinnym domom dziecka wypłacono świadczenia na ogólną kwotę 4.977.016,82 zł, w tym:

- świadczenia na pokrycie kosztów utrzymania dzieci – 4.203.887,49 zł,
- dodatki z tyt. niepełnosprawności dziecka – 102.269,21 zł,
- pokrycie wydatków związanych z potrzebami dziecka przyjmowanego – 39.317,49 zł,
- dofinansowanie do wypoczynku dziecka poza miejscem zamieszkania – 800,00 zł,
- świadczenie na pokrycie kosztów remontu i dofinansowanie do opłat mieszkaniowych – 366.984,32 zł,
- świadczenie na pokrycie kosztów związanych ze zdarzeniem losowym – 22.501,28 zł,

- świadczenie na pokrycie niezbędnych i nieprzewidzianych kosztów związanych z opieką i wychowaniem dziecka lub funkcjonowaniem rodzinnego domu dziecka – 14.000,00 zł.

W rodzinach zastępczych na terenie innych powiatów w 2023 r. przebywało łącznie 85 dzieci pochodzących z Sosnowca, a ich koszt utrzymania oraz koszty objęcia rodziny zastępczej opieką koordynatora rodzinnej pieczy zastępczej wyniósł łącznie 1.216.843,37 zł. Natomiast w rodzinach zastępczych na terenie Sosnowca przebywało łącznie 54 dzieci pochodzących z innych powiatów. Powiaty te zwróciły do budżetu Urzędu Miejskiego w Sosnowcu koszty utrzymania dzieci oraz koszty objęcia rodziny zastępczej opieką koordynatora rodzinnej pieczy zastępczej na łączną kwotę 1.029.835,74 zł.

Świadczenia dla usamodzielniających się wychowanków rodzinnej i instytucjonalnej pieczy zastępczej

Na podstawie ustawy o wspieraniu i systemie pieczy zastępczej, procesem usamodzielnienia w 2023 r. objętych było łącznie 121 wychowanków pieczy zastępczej, w tym 75 wychowanków rodzin zastępczych i 46 wychowanków placówek opiekuńczo-wychowawczych.

Pełnoletni wychowankowie obejmowani byli kompleksową pomocą w procesie usamodzielnienia. W ramach tych działań wychowankowie korzystali z:

- 1) pomocy na kontynuowanie nauki – 108 osób (65 pełnoletnich wychowanków rodzinnej pieczy zastępczej i 43 pełnoletnich wychowanków instytucjonalnej pieczy zastępczej),
- 2) jednorazowej pomocy na zagospodarowanie – 34 osoby (17 pełnoletnich wychowanków rodzinnej pieczy zastępczej i 17 pełnoletnich wychowanków instytucjonalnej pieczy zastępczej),
- 3) jednorazowej pomocy pieniężnej na usamodzielnienie – 28 osób (22 pełnoletnich wychowanków rodzinnej pieczy zastępczej i 6 pełnoletnich wychowanków instytucjonalnej pieczy zastępczej),
- 4) pomocy w formie pobytu w mieszkaniu chronionym - treningowym – 27 osób (7 pełnoletnich wychowanków rodzinnej pieczy zastępczej i 20 pełnoletnich wychowanków instytucjonalnej pieczy zastępczej).

Łączna kwota świadczeń wypłaconych przez Miejski Ośrodek Pomocy Społecznej w Sosnowcu usamodzielnianym wychowankom rodzin zastępczych w 2023 r. wyniosła 585.579,87 zł.

Łączna kwota świadczeń wypłaconych usamodzielnianym wychowankom instytucjonalnej pieczy zastępczej w 2023 r. wyniosła 342.534,02 zł.

Opiekun tymczasowy sprawujący opiekę nad małoletnim obywatelem Ukrainy

W związku z konfliktem zbrojnym na Ukrainie od 24 lutego 2022 r. do Polski masowo przybywali obywatele Ukrainy. Ustawa z dnia 12 marca 2022 r. o pomocy obywatelom Ukrainy uregulowała nową instytucję prawną tj. opiekuna tymczasowego dla dziecka obywatela Ukrainy, pozostającego bez opiekuna prawnego na terenie Polski. Zgodnie z przepisami małoletniego obywatela Ukrainy, który legalnie przebywał na terytorium Rzeczypospolitej Polskiej bez opieki osób dorosłych odpowiedzialnych za niego zgodnie z prawem obowiązującym w Rzeczypospolitej Polskiej, reprezentuje oraz sprawuje pieczę nad jego osobą i majątkiem opiekun tymczasowy. Opiekuna

tymczasowego ustanawia sąd opiekuńczy, a nadzór nad jego realizacją praw i obowiązków sprawuje Miejski Ośrodek Pomocy Społecznej.

W Sosnowcu na dzień 31 grudnia 2023 r. przebywało 35 opiekunów tymczasowych, pod opieką których było 48 małoletnich, w tym Rodzinny Dom Dziecka z Ukrainy z 8 dzieci. Dane dotyczące Rodzinnego Domu Dziecka zostały wpisane do „Ewidencji małoletnich obywateli Ukrainy, którzy przybyli na terytorium Rzeczypospolitej Polskiej bez opieki osoby sprawującej faktyczną pieczę nad nim, oraz małoletnich obywateli Ukrainy, którzy przybyli na terytorium Rzeczypospolitej Polskiej i przed przybyciem byli umieszczeni w pieczy zastępczej na terytorium Ukrainy”.

Nadzór nad opiekunami tymczasowymi w 2023 r. sprawowało 10 koordynatorów Rodzinnej Pieczy Zastępczej. Koordynator wspiera opiekuna tymczasowego m. in. poprzez pomoc w załatwieniu spraw urzędowych, poszukiwaniu pracy, mieszkania. Pomaga również w rozwiązywaniu problemów opiekuńczych, monitoruje funkcjonowanie dziecka, zachęca do integracji z otoczeniem.

4. Inne formy pomocy realizowane przez MOPS

Dział Świadczeń Rodzinnych i Alimentacyjnych

W roku 2023 Dział Świadczeń Rodzinnych i Alimentacyjnych kontynuował realizację powierzonych zadań z zakresu świadczeń rodzinnych i alimentacyjnych. Wydawano też zaświadczenia potwierdzające wysokość dochodu rodziny na potrzeby programu „Czyste Powietrze” – wydano 182 takich zaświadczeń.

Świadczenia rodzinne

W ramach świadczeń rodzinnych wyodrębnić można następujące rodzaje świadczeń: zasiłek rodzinny wraz z dodatkami do zasiłku rodzinnego, jednorazową zapomogę z tytułu urodzenia dziecka, świadczenie rodzicielskie i świadczenia opiekuńcze, tj.: zasiłek pielęgnacyjny, świadczenie pielęgnacyjne i specjalny zasiłek opiekuńczy.

W 2023 r. ze świadczeń rodzinnych skorzystało 6.985 rodzin. Wypłacono 118.101 świadczeń dla 9.524 osób uprawnionych, na łączną kwotę 44.370.741 zł. Porównując dane na przełomie trzech ostatnich lat widoczny jest spadek wydatków i liczby wypłacanych zasiłków rodzinnych z dodatkami. Zgodnie z zaprezentowanymi danymi w roku 2023 wypłacono 17% mniej świadczeń niż w roku poprzednim a kwota wypłacanych świadczeń zmalała o 17%. W porównaniu do roku 2021 spadek tych samych wartości jest jeszcze większy i wynosi odpowiednio prawie 27% dla liczby świadczeń i ponad 27% dla wypłacanych kwot. Wytłumaczeniem takiego zjawiska jest fakt, iż zasiłki rodzinne uzależnione są od dochodu rodziny, a obowiązujące kryterium dochodowe stale utrzymuje się na niskim poziomie. Tendencji spadkowej nie zmniejszyło nawet wypłacanie zasiłków w pomniejszonej kwocie w ramach zasady „złotówka za złotówkę”.

Jednocześnie zauważalny jest znaczny wzrost liczby i kwot wypłacanych świadczeń opiekuńczych, co jest spowodowane w głównej mierze corocznym podnoszeniem wysokości świadczenia pielęgnacyjnego – w ubiegłym roku wypłacono o 10% więcej świadczeń opiekuńczych niż dwa lata wcześniej, wydatki z tego tytułu wzrosły o ponad 28%.

Rok	Liczba rodzin	Liczba osób w rodzinach	Liczba uprawnionych
2021	7.354	13.661	10.448
2022	7.204	13.125	10.072
2023	6.985	11.659	9.524

Liczba rodzin korzystających ze świadczeń rodzinnych w latach 2021 - 2023

Z uwagi na wybuch wojny w Ukrainie Ustawą z dnia 12 marca 2022 r. o pomocy obywatelom Ukrainy w związku z konfliktem zbrojnym na terytorium tego państwa wprowadzono szereg rozwiązań mających na celu pomoc uchodźcom. W zakresie omawianych świadczeń ustawa umożliwiła ubieganie się o świadczenia przez obywateli Ukrainy, którym nadano status uchodźcy. W roku 2023 uchodźcom wypłacono łącznie 1.781 świadczeń rodzinnych na łączną kwotę 690.829 zł.

Zasiłek dla opiekuna

Zasiłek przyznawany na podstawie ustawy z dnia 4 kwietnia 2014 r. o ustaleniu i wypłacie zasiłków dla opiekunów (Dz.U. 2020 poz. 1297) przysługuje osobom opiekującym się osobą niepełnosprawną, które uprzednio w związku ze zmianą przepisów utraciły prawo do świadczenia pielęgnacyjnego od dnia 1 lipca 2013 r. Wysokość zasiłku w 2023 r. wynosiła 620 zł, wypłacono 52 zasiłki na łączną kwotę 32.240 zł. Z roku na rok maleje liczba uprawnionych do tego świadczenia z uwagi na brak możliwości składania nowych wniosków – zasiłek przewidziany jest jedynie dla osób kontynuujących to świadczenie.

Świadczenia z funduszu alimentacyjnego

Świadczenie przyznawane jest osobom uprawnionym do alimentów od rodzica na podstawie tytułu wykonawczego pochodzącego lub zatwierdzonego przez sąd, w przypadku kiedy egzekucja alimentów jest bezskuteczna. Świadczenie przysługuje do ukończenia 18 r. ż., a w przypadku kontynuowania nauki w szkole do 25 r. ż., natomiast przy znacznym stopniu niepełnosprawności – bezterminowo. Świadczenie przysługuje jeżeli spełnione jest kryterium dochodowe – do końca września 2023 r. świadczenie przysługiwało jeżeli miesięczny dochód rodziny nie przekraczał kwoty 900 zł na osobę w rodzinie. Od października 2023 r. wysokość kryterium dochodowego to 1.209 zł. W przypadku niewielkiego przekroczenia kryterium dochodowego obowiązuje zasada „złotówka za złotówkę” – przysługujące świadczenie pomniejszane jest o kwotę równą przekroczeniu kryterium dochodowego, przy czym świadczenia nie wypłaca się, jeżeli ich wysokość byłaby niższa niż 100 zł.

Rok	Liczba rodzin	Liczba osób w rodzinach	Liczba uprawnionych
2021	993	3.193	1.283
2022	896	2.913	1.192
2023	779	2.583	1.063

Liczba rodzin korzystających ze świadczeń funduszu alimentacyjnego w latach 2021 – 2023

Powyższa tabela obrazuje, że zarówno liczba rodzin korzystających ze świadczenia jak i liczba uprawnionych w ciągu ostatnich trzech lat spadły odpowiednio o ponad 21% i 17%.

Postępowanie wobec dłużników alimentacyjnych

W 2023 r. wezwanie do stawienia się celem odebrania oświadczenia majątkowego i przeprowadzenia wywiadu alimentacyjnego wystosowano do 753 dłużników alimentacyjnych, z czego zgłosiły się 192 osoby, 37 osób zobowiązano do zarejestrowania się w Powiatowym Urzędzie Pracy jako osoba bezrobotna lub poszukująca pracy. W 62 przypadkach poinformowano PUP o konieczności podjęcia działań aktywizujących zawodowo.

Decyzje o uznaniu dłużnika za uchylającego się od zobowiązań alimentacyjnych wydano wobec 63 osób. Wydanie prawomocnej decyzji w tym zakresie umożliwia w dalszej kolejności skierowanie wniosku o ściganie dłużnika alimentacyjnego za przestępstwo niealimentacji i złożenie wniosku o odebranie prawa jazdy. W 2023 r. skierowano 38 wniosków o odebranie prawa jazdy oraz 124 zawiadomienia do organów ścigania.

Świadczenie wychowawcze - Program „Rodzina 500+”

Od początku 2022 r. Dział Świadczeń Rodzinnych i Alimentacyjnych nie przyjmował już nowych wniosków o przyznanie świadczeń wychowawczych – od tego czasu nowe wnioski są realizowane przez Zakład Ubezpieczeń Społecznych. W roku 2023 Miejski Ośrodek Pomocy Społecznej wypłacał jedynie świadczenia przyznawane przez Śląski Urząd Wojewódzki w Katowicach na podstawie przepisów o koordynacji systemów zabezpieczenia społecznego. Prowadzone były również postępowania dotyczące nienależnie pobranych świadczeń za okresy wcześniejsze.

W 2023 r. w Sosnowcu ze świadczenia wychowawczego wypłacanego przez tutejszy ośrodek skorzystało 12 rodzin, programem łącznie objęto 15 dzieci.

Wyszczególnienie	2021		2022		2023	
	Kwota świadczeń w zł	Liczba świadczeń	Kwota świadczeń w zł	Liczba świadczeń	Kwota świadczeń w zł	Liczba świadczeń
Świadczenie wychowawcze – „Rodzina 500+”	163.446.751	328.806	67.404.655	135.411	36.034	88

Kwota i liczba wypłaconych świadczeń wychowawczych w latach 2021 - 2023

Świadczenie „Za życiem”

W 2023 r. kontynuowano realizację ustawy z dnia 4 listopada 2016 r. o wsparciu kobiet w ciąży i rodzin „Za życiem” w zakresie wypłaty jednorazowego świadczenia w wysokości 4.000 zł. Świadczenie przysługuje w przypadku urodzenia dziecka, u którego stwierdzono ciężkie i nieodwracalne upośledzenie albo nieuleczalną chorobę zagrażającą życiu. W 2023 r. wypłacono 11 takich świadczenia na łączną kwotę 44.000 zł.

Pomoc materialna dla uczniów

Pomoc materialna dla uczniów z terenu Sosnowca realizowana jest przez Miejski Ośrodek Pomocy Społecznej w Sosnowcu zgodnie z Uchwałą Nr 282/XXIII/2015 Rady Miejskiej w Sosnowcu. W ramach tej pomocy można wyodrębnić następujące rodzaje świadczeń: stypendium szkolne oraz zasiłek szkolny.

Wyszczególnienie	Liczba złożonych wniosków w roku szkolnym			Liczba przyznanych świadczeń w roku szkolnym		
	2021/2022	2022/2023	2023/2024	2021/2022	2022/2023	2023/2024
Stypendia szkolne	523	480	417	401	377	309
Zasiłki szkolne	30	33	33	24	33	33

Liczba złożonych wniosków o przyznanie pomocy materialnej (rok szkolny – 2021/2022, 2022/2023 i 2023/2024)

Uchodźcy z Ukrainy również są objęci pomocą materialną dla uczniów. W roku 2023 do Ośrodka wpłynęło 44 wniosków o stypendium szkolne i 5 wniosków o zasiłki szkolne. Na pomoc dla uczniów uchodźców z funduszu pomocowego przeznaczono łącznie 36.177,73 zł, w tym 33.077,73 zł na stypendia szkolne i 3.100 zł na zasiłki szkolne. Pomocą objęto 44 uczniów z 23 rodzin.

Dział Dodatków Mieszkaniowych

Dodatek mieszkaniowy

Dodatek mieszkaniowy jest świadczeniem pieniężnym wypłacanym z budżetu gminy, mającym na celu umożliwienie osobom o niskich dochodach pokrycie części kosztów utrzymania mieszkania. Taka forma pomocy dla osób, które przy wykorzystaniu własnych możliwości finansowych nie są w stanie pokryć obciążających ich kosztów związanych z zajmowaniem lokalu mieszkalnego, została wprowadzona *Ustawą z dnia 2 lipca 1994 r. o najmie lokali i dodatkach mieszkaniowych*. Obecnie zasady i tryb przyznawania, ustalania wysokości i wypłacania dodatków mieszkaniowych reguluje *Ustawa z dnia 21 czerwca 2001 r. o dodatkach mieszkaniowych* (tekst jednolity Dz. U. z 2023 r. poz. 1335).

Zgodnie z ustawą wysokość dodatku mieszkaniowego łącznie z ryczałtem na zakup opału nie może przekroczyć 70% wydatków czynszowych. Ustawa o dodatkach mieszkaniowych pozwala Radzie Gminy na obniżenie lub podwyższenie 70% wskaźnika w granicach 20 punktów procentowych. Oznacza to, że w zależności od uchwały rady gminy maksymalna wysokość wypłacanych dodatków mieszkaniowych może kształtować się w przedziale od 50% do 90% wydatków.

Rada Miasta uchwałą nr 374/XX/2019 z dnia 18 grudnia 2019 r. od stycznia 2020 r. ponownie obniżyła wysokość wskaźnika procentowego na czas nieokreślony tak, że wysokość dodatku mieszkaniowego łącznie z ryczałtem nie może przekraczać 50% wydatków faktycznie poniesionych na utrzymanie lokalu lub wydatków przypadających na normatywną powierzchnię zajmowanego lokalu.

W 2023 r. z pomocy w formie dodatku mieszkaniowego skorzystało 3.605 gospodarstw domowych.

Miejski Ośrodek Pomocy Społecznej w 2023 r. na wypłatę świadczeń w formie dodatku mieszkaniowego wydał łącznie 10.799.307,62 zł. Wypłacono 35.687 świadczeń, a średnia kwota dodatku osiągnęła wartość 302,61 zł.

Rok	Kwota wypłaconych dodatków w zł	Liczba wypłaconych dodatków	Średni dodatek w zł
2021	8.972.114	35.197	254,91
2022	9.599.975	35.842	267,84
2023	10.799.307	35.687	302,61

Liczba i kwota wypłaconych dodatków mieszkaniowych w latach 2021–2023

W 2022 r. średnia kwota wypłacanego świadczenia wynosiła 267,84 zł, a w 2023 r. wzrosła do 302,61 zł, czyli o 34,77 zł w stosunku do roku ubiegłego. Różnica ta w skali roku, przy wypłaconych do końca 2023 r. 35.687 świadczeniach daje kwotę 1.199.332,24 zł.

Dodatek energetyczny

Od dnia 1 stycznia 2014 r. wprowadzony został zryczałtowany dodatek energetyczny dla odbiorcy wrażliwego energii elektrycznej zgodnie z ustawą z dnia 10 kwietnia 1997 roku – Prawo energetyczne (tekst jednolity Dz. U. z 2022 r. poz. 1385).

Wypłata dodatku energetycznego zgodnie z art. 5f pkt 1 ustawy jest zadaniem z zakresu administracji rządowej. Dodatek energetyczny wypłacają gminy po otrzymaniu dotacji celowej z budżetu państwa na finansowanie wypłat dodatku energetycznego dla odbiorcy wrażliwego energii elektrycznej, któremu przysługuje zryczałtowany dodatek energetyczny.

Zgodnie z ustawą odbiorcą wrażliwym energii elektrycznej jest osoba, której przyznano dodatek mieszkaniowy w rozumieniu art. 2 ust. 1 ustawy z dnia 21 czerwca 2001 r. o dodatkach mieszkaniowych (t.j. Dz. U. z 2023 r. poz. 1335), która jest stroną umowy kompleksowej lub umowy sprzedaży energii elektrycznej zawartej z przedsiębiorstwem energetycznym i zamieszkuje w miejscu dostarczania energii elektrycznej (art. 3, pkt 13 c).

Od 1 maja 2022 r. do 30 kwietnia 2023 r. wysokość zryczałtowanego dodatku energetycznego zgodnie z Obwieszczeniem Ministra Klimatu i Środowiska z dnia 20 kwietnia 2022 r. wynosi:

- dla gospodarstw prowadzonych przez osobę samotną – 13,38 zł miesięcznie,
- dla gospodarstw składających się z 2 do 4 osób – 18,58 zł miesięcznie,
- dla gospodarstw składających się z co najmniej 5 osób – 22,30 zł miesięcznie.

W 2023 r. Ośrodek nie realizował zadań z zakresu dodatków energetycznych zgodnie z art. 15 ustawy o dodatku osłonowym, który wskazuje, że wnioski o dodatek energetyczny złożone do dnia 31 grudnia 2023 r. pozostawia się bez rozpoznania.

Dodatek węglowy

Dodatek węglowy to jednorazowe świadczenie pieniężne w wysokości 3.000 zł mające zrekompensować wzrost cen węgla i uchronić najbardziej potrzebujących obywateli przed ubóstwem energetycznym. Zasady i tryb przyznawania oraz ustalania i wypłaty dodatku węglowego regulują przepisy Ustawy z dnia 5 sierpnia 2022 roku o dodatku węglowym, która weszła w życie 12 sierpnia 2022 roku.

Z dodatku węglowego mogły skorzystać gospodarstwa domowe, w których głównym źródłem ogrzewania jest kocioł na paliwo stałe, kominek, koza, ogrzewacz powietrza, trzon kuchenny, piecokuchnia, kuchnia węglowa lub piec kaflowy na paliwo stałe, zasilane węglem kamiennym, brykietem lub peletem, zawierającym co najmniej 85% węgla kamiennego.

W 2023 r. pracownicy Działu Pomocy Środowiskowej przeprowadzili 70 wywiadów środowiskowych mających na celu ustalenie faktycznego stanu gospodarstw ubiegających się o przyznanie dodatku węglowego.

Rok	Kwota wypłaconych dodatków w zł	Liczba wypłaconych dodatków
2022	23.640.000	7.880
2023	1.497.000	499

Liczba i kwota wypłaconych dodatków węglowych w latach 2022–2023

Dodatek dla gospodarstw

W dniu 20 września 2022 r. weszła w życie ustawa o szczególnych rozwiązaniach w zakresie niektórych źródeł ciepła w związku z sytuacją na rynku paliw, która wprowadza dofinansowanie na inne niż węglowe źródła ogrzewania. Wnioski można było składać osobiście lub za pomocą środków komunikacji elektronicznej do 30 listopada 2022 r. Wnioski złożone po tym dniu pozostawiono bez rozpoznania.

Z dodatku mogły skorzystać gospodarstwa domowe, w których głównym źródłem ogrzewania jest:

- kocioł na paliwo stałe, kominek, koza, ogrzewacz powietrza, trzon kuchenny, piecokuchnia albo piec kaflowy na paliwo stałe, zasilane peletem drzewnym, drewnem kawałkowym lub innym rodzajem biomasy, albo
- kocioł gazowy zasilany skroplonym gazem LPG, albo
- kocioł olejowy.

Podobnie, jak w przypadku dodatku węglowego, warunkiem koniecznym do uzyskania dodatku było uzyskanie wpisu lub zgłoszenie źródła ogrzewania do centralnej ewidencji emisyjności budynków tzw. CEEB.

Dodatek przyznawany był w kwocie:

- 3.000 zł – w przypadku gdy głównym źródłem ciepła jest kocioł na paliwo stałe zasilany peletem drzewnym lub innym rodzajem biomasy, z wyłączeniem drewna kawałkowego,
- 1.000 zł – w przypadku gdy głównym źródłem ciepła jest kocioł na paliwo stałe, kominek, koza, ogrzewacz powietrza, trzon kuchenny, piecokuchnia albo piec kaflowy, zasilane drewnem kawałkowym,
- 500 zł – w przypadku gdy głównym źródłem ciepła jest kocioł gazowy zasilany skroplonym gazem LPG,
- 2.000 zł – w przypadku gdy głównym źródłem ciepła jest kocioł olejowy.

Gospodarstwu wieloosobowemu przysługiwał tylko jeden dodatek. W przypadku, gdy w gospodarstwie wieloosobowym wniosek o dodatek złożyła więcej niż jedna osoba, świadczenie otrzymała ta osoba, która pierwsza złożyła wniosek.

W sytuacji gdy pod jednym adresem zamieszkuje więcej niż jedno gospodarstwo domowe, na dany adres przyznawano tylko jeden dodatek. W przypadku, kiedy wpłynęło kilka wniosków z jednego adresu, dodatek wypłacano wnioskodawcy, który pierwszy złożył wniosek. Pozostałe wnioski pozostawia się bez rozpatrzenia. Jeśli podczas weryfikacji wniosku wystąpiły wątpliwości dotyczące gospodarstwa domowego, przeprowadzano wywiad środowiskowy, który pozwalał zweryfikować faktyczny skład gospodarstwa. W 2023 r. pracownicy Działu Pomocy Środowiskowej przeprowadzili 60 wywiadów środowiskowych mających na celu ustalenie faktycznego stanu gospodarstw ubiegających się o przyznanie dodatku dla gospodarstw.

Z dodatku nie mogły skorzystać gospodarstwa, które otrzymały dodatek węglowy. Świadczenie nie przysługiwało gospodarstwom domowym, na potrzeby którego zostało zakupione paliwo stałe, po cenie od przedsiębiorcy, o których mowa w ustawie z dnia 23 czerwca 2022 r. o szczególnych rozwiązaniach służących ochronie odbiorców niektórych paliw stałych w związku z sytuacją na rynku tych paliw.

Dodatek elektryczny

Dodatek elektryczny został wprowadzony na podstawie ustawy z dnia 7 października 2022 r. o szczególnych rozwiązaniach służących ochronie odbiorców energii elektrycznej w 2023 r. oraz w 2024 r. w związku z sytuacją na rynku energii elektrycznej (Dz.U. z 2023 r. poz. 1704). Wypłata dodatku elektrycznego jest zadaniem zleconym gminie.

Wnioski o wypłatę dodatku elektrycznego można było składać w terminie od dnia 1 grudnia 2022 r. do dnia 1 lutego 2023 r.

Dodatek elektryczny przysługiwał odbiorcy energii elektrycznej w gospodarstwie domowym, w przypadku gdy główne źródło ogrzewania gospodarstwa domowego zasilano energią elektryczną.

W 2023 r. pracownicy Działu Pomocy Środowiskowej i Działu Dodatków Mieszkaniowych przeprowadzili 353 wywiady środowiskowe mających na celu ustalenie faktycznego stanu gospodarstw ubiegających się o przyznanie dodatku elektrycznego.

Dodatek elektryczny	Kwota jednego świadczenia w zł	Liczba wypłaconych świadczeń	Wartość wypłaconych świadczeń w zł
Kwota podstawowa	1.000	1.071	1.071.000
Kwota podwyższona	1.500	474	711.000
Razem	x	1.545	1.782.000

Liczba i kwota wypłaconych dodatków elektrycznych w 2023 r.

Refundacja podatku VAT za gaz

Ustawa o szczególnej ochronie odbiorców paliw gazowych w 2023 r. oraz 2024 r. w związku z sytuacją na rynku gazu reguluje zasady i tryb refundacji kwoty odpowiadającej podatkowi VAT wynikającej z opłaconej faktury dokumentującej dostarczenie paliw gazowych od 1 stycznia do 31 grudnia 2023 r. do odbiorcy paliw gazowych. Ustawa ta została znowelizowana 31 grudnia 2023 r. i okres, za który można wnioskować o zwrot podatku VAT za gaz został przedłużony do 30 czerwca 2024 r. O refundację mogą się ubiegać te gospodarstwa domowe, które używają gazu do celów grzewczych.

Refundacja podatku VAT jest zadaniem zleconym gminie, wypłacanym ze środków Funduszu Covid-19. Miejski Ośrodek Pomocy Społecznej w 2023 r. na wypłatę świadczeń z tytułu refundacji podatku VAT za gaz wydał łącznie 61.532,69 zł. Wpłynęło 567 wniosków, wydano 432 rozstrzygnięcia przyznających ww. świadczenie, 55 decyzji odmownych przyznania refundacji, umorzono 12 postępowań, a 32 wnioski pozostały bez rozpatrzenia.

5. Działania prowadzone przez Wydział Polityki Społecznej Urzędu Miejskiego

Wydział Polityki Społecznej w Urzędzie Miejskim w Sosnowcu zajmuje się prowadzeniem spraw z zakresu polityki społecznej, a w szczególności: analizą potrzeb społecznych mieszkańców i możliwościami ich zaspokojenia, współpracą w opracowywaniu strategii rozwiązywania problemów społecznych oraz miejskich programów społecznych, promowaniem polityki prorodzinnej oraz inicjowaniem programów pomocy rodzinie, promowaniem polityki senioralnej oraz przeciwdziałaniem niedostosowaniu społecznemu osób starszych.

To tylko niewielka część zadań, którymi zajmuje się sosnowiecki Wydział Polityki Społecznej. Poniżej przedstawione zostały działania z zakresu polityki społecznej w Sosnowcu w 2023 roku.

PROGRAM AKTYWNY SENIOR 60+

Program „Aktywny Senior 60+” skierowany jest do osób, które ukończyły 60 rok życia i mieszkają na terenie miasta Sosnowca. Realizowany jest od 1 stycznia 2014 roku. Został przyjęty Uchwałą Rady Miejskiej w Sosnowcu Nr 676/XXXVIII/2013 z dnia 23 maja 2013 r. Program „Aktywny Senior 60+” polega na udzielaniu przez firmy, punkty usługowe, placówki handlowe, które są partnerami Programu, szeregu zniżek, rabatów i ulg wszystkim jego uczestnikom. Potwierdzeniem udziału w Programie jest imienna Karta, którą seniorzy otrzymują po złożeniu stosownego wniosku w Wydziale Polityki Społecznej. Wzór Karty określony jest w Zarządzeniu Nr 941 Prezydenta Miasta Sosnowca z dnia 6 sierpnia 2013 r. w sprawie zasad wydawania karty, przystępowania oraz uczestnictwa w Programie „Aktywny Senior 60 +”. Od roku 2014 Partnerzy Projektu pogrupowani są w 10 branżach tj.:

1. Biura Podróży,
2. Uzdrowiska, Ośrodki Wypoczynkowe,
3. Kawiarnie, Gastronomia,
4. Zdrowie,
5. Usługi,
6. Sklepy,
7. Uroda,
8. Sport i rekreacja,
9. Kultura i sztuka,
10. Edukacja.

Obecnie, z uwzględnieniem wszystkich miejskich jednostek organizacyjnych, status Partnera Programu „Aktywny Senior 60+” otrzymało ponad 100 firm, punktów usługowych i placówek Handlowych. W roku 2023 do Programu przystąpiło 1.830 seniorów.

PROGRAM „PUDEŁKO ŻYCIA”

„Pudełko życia” to projekt realizowany w ramach programu „Aktywny Senior 60+”. Skierowany jest on do osób powyżej 60-tego roku życia, chorych, samotnych, niepełnosprawnych. Istotą „Pudełka życia” jest przyspieszenie dotarcia do kluczowych informacji ratujących życie, usprawnienie pracy ratowników medycznych, skrócenie czasu udzielania pomocy medycznej w domu osoby wzywającej pomoc. Projekt polega na tym, iż w symbolicznym pudełku lub innym opakowaniu (np. słoik, puszka), oznakowanym charakterystyczną naklejką, umieszczane są niezbędne informacje o rodzaju choroby, zażywanych lekach przez daną osobę, informacje o kontakcie z bliskimi. Oznakowane naklejką

opakowanie umieszczane będzie w lodówce (jak wskazują statystyki prawie 100% gospodarstw domowych jest wyposażonych w ten sprzęt AGD), znajdującej się w mieszkaniu właściciela danego pudełka życia. Na drzwiach lodówki zostanie naklejone takie samo oznakowanie, jak na opakowaniu. Umożliwi to szybkie odnalezienie pudełka przez ratowników medycznych. „Pudełko życia” wydawane jest wszystkim chętnym uczestnikom Programu „Aktywny Senior 60+” oraz na życzenie rodzinom ludzi starszych.

W roku 2023 r. wydano 500 pudełek życia.

SOSNOWIECKIE DNI SENIORA

Sosnowieckie Dni Seniora odbywają się w Mieście od 2016 roku. Organizowane są pod patronatem Prezydenta Miasta Sosnowca – Arkadiusza Chęcińskiego. Wyjątek stanowił rok 2017 gdzie również w organizację imprezy włączył się Marszałek Województwa Śląskiego – Wojciech Saługa.

Podczas trwania całej imprezy na scenie odbywają się liczne występy sceniczne i artystyczne. Co roku zwieńczeniem Dni Seniora jest występ gwiazdy – śpiewali już dla nas SILVER DANCE, GRZEGORZ MAJZEL, ELIZE, Piotr Olszewski oraz miejscowi soliści. W roku 2023 artystą, który wystąpił na scenie był Krzysztof Respondek.

Zorganizowano również spotkanie z psychologiem i psychoterapeutą.

Każdego roku w ramach Dni Seniora odbywają się również imprezy towarzyszące m.in. rajd rowerowy czy Nordic Walking.

W roku 2023 Dni Seniora podzielone były na 3 dni, w których łącznie udział wzięło ok. 500 osób. Imprezy odbywały się w Miejskim Domu Kultury w Kazimierzu oraz w Sali Muza Sosnowiec. Pierwszy raz do organizacji Dni Seniora przyłączył się Zakład Ubezpieczeń Społecznych.

PROGRAM BUS DLA SENIORA

1 sierpnia 2017 r. na terenie Sosnowca uruchomiony został specjalny autobus do przewozu Seniorów. Prawo do korzystania z przewozu mają mieszkańcy Sosnowca posiadający imienną kartę seniora i/lub osoby, które ukończyły 60 rok życia. Specjalny bus wozi Seniorów wyłącznie do placówek służby zdrowia znajdujących się w granicach Sosnowca i miast ościennych oraz wydziałów Urzędu Miasta Sosnowca. Przewoźnikiem świadczącym usługę przewozową seniorów jest Sosnowiecka Sieć Szerokopasmowa Sp. z o.o. Z szacunkowych danych wynika, że w 2023 r. z usługi „Bus dla Seniora” skorzystało 4.311 osób, a około 80% posiadało kartę seniora.

Przewozy dla Seniorów są świadczone w dni robocze w godz. od 7.00 do 15.00.

Opłaty za przejazd wynoszą 5 zł z kartą seniora i 7 zł dla osób bez karty seniora (przejazd poza granicami administracyjnymi Sosnowca – za każdy przejechany kilometr).

PROGRAM „MIEJ WIĘCEJ”

Program „Miej Więcej” jest jednym z elementów polityki prorodzinnej realizowanej w Sosnowcu, kierowany do rodzin wielodzietnych i wielodzietnych rodzin zastępczych, zamieszkujących na terenie miasta Sosnowca. Rodziny wielodzietne w rozumieniu programu, to takie, które posiadają na wychowaniu troje lub więcej dzieci do 18 roku życia lub do 24 roku życia, jeśli się uczą lub studiują.

Został on przyjęty do realizacji Uchwałą Nr 387/XXIII/2012 Rady Miejskiej w Sosnowcu z dnia 23 maja 2012 r. w sprawie uchwalenia programu „Miej Więcej”.

Rodziny przystępujące do programu otrzymują imienne karty Programu, której wzór i zasady ich użytkowania określone są w Zarządzeniu Nr 614 Prezydenta Miasta Sosnowca z dnia 12 czerwca 2012 r. w sprawie zasad wydawania karty, przystępowania oraz uczestnictwa w Programie „Miej Więcej”.

Program „Miej Więcej” to system ulg i promocji udzielanych przez Partnerów Programu jego

uczestnikom. Partnerzy Programu to firmy, instytucje kultury, ośrodki sportowe, placówki handlowe oraz punkty usługowe, które działają w branżach:

- sport i rekreacja,
- kultura, edukacja i rozrywka,
- usługi,
- sklepy,
- zdrowie.

W pomoc dla wielodzietnych rodzin zamieszkałych w Sosnowcu zaangażowanych jest 123 Partnerów Programu.

W roku 2023 r. wydano 364 karty uczestnikom programu.

RADA SENIORÓW MIASTA SOSNOWCA

W celu zapewnienia seniorom wpływu na sprawy dotyczące lokalnej społeczności została utworzona Rada Seniorów Miasta Sosnowca. Rada jest organem o charakterze doradczym, inicjatywnym i konsultacyjnym organów Miasta Sosnowca. Podejmuje działania w celu integracji sosnowieckiego środowiska osób starszych oraz wzmocnienia udziału seniorów w życiu społeczności lokalnej Sosnowca. Siedzibą Rady Seniorów jest lokal przy ul. Modrzejowskiej 42 w Sosnowcu. Rada Seniorów została powołana Uchwałą Rady Miejskiej w 2015 r.

Do głównych celów Rady Seniorów należy:

1. zapobieganie marginalizacji osób starszych i ich problemów,
2. przełamywanie stereotypów na temat seniorów i starości,
3. wspieranie wszelkich aktywności ludzi starszych,
4. profilaktyka i promocja zdrowia seniorów,
5. promowanie prawidłowej opieki nad osobami starszymi,
6. budowanie autorytetu osób będących w podeszłym wieku w społeczności lokalnej oraz ich pozytywnego społecznego wizerunku,
7. rozwój form wypoczynku oraz dostęp do edukacji i kultury,
8. monitorowanie i raportowanie o standardach warunków socjalnych seniorów.



Rada Seniorów realizuje swoje cele w szczególności poprzez:

1. występowanie do organów Gminy Sosnowiec z wnioskami w obszarach działań Rady Seniorów, mającymi na celu podjęcie inicjatywy uchwałodawczej,
2. opiniowanie przedłożonych przez Radę Miejską projektów uchwał,
3. przedstawianie propozycji w zakresie ustalania priorytetowych zadań na rzecz Miasta Sosnowca w obszarach działań Rady Seniorów,
4. inicjowanie działań mających na celu upowszechnienie współpracy Miasta Sosnowca ze środowiskiem seniorów,
5. współpracę z podmiotami, bez względu na ich formę organizacyjną, które działają na rzecz osób starszych.

Obecnie Rada Seniorów swoją siedzibę ma w Centrum Aktywności Lokalnej przy ul. Modrzejskiej 42. Radni pełnią tam dyżury 4 razy w tygodniu. Rada Seniorów czynnie bierze udział w wydarzeniach kulturalnych i sportowych organizowanych na terenie miasta, jak również uczestniczy w spotkaniach, szkoleniach organizowanych przez instytucje zewnętrzne, których tematyką jest polityka senioralna.

Do aktywności Rady Seniorów w 2023 r. należały:

- działania w odniesieniu do realizacji celów strategicznych określonych w Polityce Senioralnej Miasta Sosnowca na lata 2021-2027, a w szczególności: kształtowanie wizerunku osób starszych, poprzez poprawę relacji międzypokoleniowych, przeciwdziałanie wszelkim formom dyskryminacji ze względu na wiek i stan zdrowia, współpraca z Młodzieżową Radą Miasta Sosnowca,
- współpraca z Radami Seniorów innych miast polskich,
- Debata Międzypokoleniowa,
- Dni Seniora,
- udział w imprezach miejskich oraz w Klubach Seniora,
- współpraca z Warsztatami Terapii Zajęciowej.

DEBATA MIĘDZYPOKOLENIOWA

W dniu 30 maja 2023 r. w Sali Widowiskowo-Koncertowej MUZA odbyła się debata międzypokoleniowa na temat zdrowia psychicznego młodzieży i seniorów w mieście. W debacie uczestniczyli psychologowie, psychiatry, przedstawiciele organizacji pozarządowych oraz Urzędu Miejskiego. Zaproponowano koncepcję współpracy między wszystkimi pokoleniami. Dopisała duża frekwencja. Podczas wydarzenia przygotowane zostały stoiska o tematyce edukacyjno-informacyjnej dla młodzieży i seniorów.

GRILOWANIE Z SENIORAMI

19 czerwca 2023 r. w Restauracji Siedlisko Stawiki odbyło się „Grillowanie z Seniorami”. Zorganizowano zabawę przy muzyce oraz poczęstunek.

KARTA DUŻEJ RODZINY

Ogólnopolska Karta Dużej Rodziny to system zniżek i dodatkowych uprawnień dla rodzin wielodzietnych. Jej posiadacze mają możliwość korzystania z katalogu ofert z wielu dziedzin zarówno w instytucjach publicznych jak i u prywatnych przedsiębiorców, niezależnie od uzyskiwanych w gospodarstwie dochodów.

Zasady, sposób realizacji oraz finansowanie tego zadania określone zostało w Ustawie z dnia 5 grudnia 2014 r. o Karcie Dużej Rodziny.

Karta Dużej Rodziny jest zadaniem zleconym gminie z zakresu administracji rządowej – na realizację którego gmina otrzymuje dotację z budżetu państwa.

Karta jest dostępna w dwóch formach: tradycyjnej (plastikowej) i elektronicznej (poprzez aplikację mObywatel).

Od 2019 r. o Kartę Dużej Rodziny mogą ubiegać się rodzice, którzy kiedykolwiek posiadali na utrzymaniu co najmniej troje dzieci bez względu na ich wiek w momencie składania wniosku.

Miejsca, w których posiadaczom Kart Dużej Rodziny przysługują określone zniżki, oznaczone są ujednoliconym znakiem - logo „Tu honorujemy Kartę Dużej Rodziny”.



Poniższa tabela zawiera zestawienie dotyczące funkcjonowania Karty Dużej Rodziny w gminie Sosnowiec w roku 2023 (stan na dzień 31.12.2023 r.)

1. Liczba rodzin posiadających Kartę tradycyjną	2.979
2. Liczba rodzin posiadających Kartę elektroniczną	3.010
3. Liczba rodzin posiadających obie formy Karty	2.972
4. Liczba rodzin posiadających jakiegokolwiek rodzaj Karty	3.017
1. <u>Liczba osób posiadających tradycyjną formę Karty</u> w tym: - rodzice	10.350 4.950
- dzieci	5.400
2. <u>Liczba osób posiadających elektroniczną formę Karty</u> w tym: - rodzice	10.492 5.006
- dzieci	5.486
3. <u>Liczba osób posiadających obie formy</u> w tym: - rodzice	10.296 4.933
- dzieci	5.363

<u>4. Liczba osób posiadających jakąkolwiek formę Karty</u>	10.546
w tym:	
-rodzice	5.023
-dzieci	5.523
<u>Liczba złożonych wniosków ogółem</u>	721
w tym:	
- dodanie nowej rodziny	588
- duplikat Karty	22
- nowa osoba w rodzinie	39
- przedłużenie ważności Karty lub zmiana danych	51
- uzupełnienie rodziny	21
Liczba decyzji odmownych (osoby)	15
Liczba Kart wydanych ogółem (tradycyjnych i elektronicznych)	11.025
Dotacja przekazana przez Śląski Urząd Wojewódzki na realizację ustawy w okresie styczeń–grudzień 2023r.	12.533,00 zł
Dotacja wykorzystana	11.541,75 zł

Źródło: dane Wydział Polityki Społecznej.

Wśród złożonych w 2023 r. wniosków dominowały wnioski rodziców, którzy kiedykolwiek posiadali na utrzymaniu co najmniej troje dzieci bez względu na ich wiek. Powyższe związane było przede wszystkim z wprowadzonymi przez rząd szczególnymi rozwiązaniami służącymi ochronie odbiorców energii elektrycznej wśród których posiadacze Kart jako osoby uprawnione mogą ubiegać się o uzyskanie gwarancji stosowania cen z roku 2022 przy zwiększonym limicie zużycia energii elektrycznej do 3 MWh w trakcie 2023 r., a także z oferowanymi przez partnerów zniżkami dla posiadaczy Kart.

W dalszej kolejności o Kartę ubiegały się tzw. nowe rodziny, w których rodzice mają na utrzymaniu co najmniej 3 dzieci w wieku do 18 lub do 25 roku życia oraz wnioski osób, które kontynuują naukę i przedłużają ważność Karty, a także wnioski o przyznanie Kart dla nowych członków rodzin (dzieci, małżonków).

W strukturze rodzin wielodzietnych dominującym modelem rodziny niezmiennie pozostaje rodzina 5 osobowa (model 2+3).

OPIEKA NAD DZIEĆMI W WIEKU DO LAT 3

Na dzień 31 grudnia 2023 r. w gminie Sosnowiec istniało łącznie 1.407 miejsc opieki nad dziećmi do lat 3 z tego:

- jednostka miejska Zespół Żłobka i Klubów Dziecięcych dysponował łącznie 591 miejscami (w tym 551 miejsc w 9 oddziałach żłobka i 40 miejsc w 2 klubach dziecięcych),
- 15 podmiotów niepublicznych w 20 lokalizacjach na terenie miasta, dysponujących łącznie 816 miejscami opieki oraz dzienny opiekun zapewniający opiekę dla maksymalnie 8 dzieci.
-

ZESPÓŁ ŻŁOBKA I KLUBÓW DZIECIĘCYCH W SOSNOWCU

Oddziały Żłobka wchodzące w skład Zespołu Żłobka i Klubów Dziecięcych w Sosnowcu.

	Liczba miejsc w 2022	Liczba miejsc w 2023
Oddział Nr 1 ul. Wojska Polskiego 19	65	65
Oddział Nr 2 ul. Jagiellońska 13F	25	25
Oddział Nr 3 ul. Białostocka 17	51	51
Oddział Nr 4 ul. Staropogońska 64A	100	100
Oddział Nr 5 ul. Prusa 253A	65	65
Oddział Nr 6 ul. Czołgistów 5	40	40
Oddział Nr 7 ul. Sucha 23	120	120
Oddział Nr 8 ul. Skwerowa 21	60	60
Oddział Nr 9 ul. J. Piłsudskiego 114	0	25
RAZEM	526	551

Zespół Żłobka i Klubów Dziecięcych został w 2023 r. powiększony o 25 miejsc w związku z wpisem do rejestru nowego 9 oddziału żłobka przy ul. J. Piłsudskiego 114. Oddział ten funkcjonuje od dnia 01.09.2023 r.

Kluby Dziecięce wchodzące w skład Zespołu Żłobka i Klubów Dziecięcych w Sosnowcu.

	Liczba miejsc w 2023
Klub Dziecięcy ul. Jagiellońska 13	15
Klub Dziecięcy ul. Targowa 18	25

PLACÓWKI NIEPUBLICZNE

Żłobki niepubliczne funkcjonujące w gminie Sosnowiec w 2023 r. wraz z liczbą dostępnych miejsc.

1. Prywatny Żłobek „Bolek i Lolek” ul. Sobieskiego 25 – (81 miejsc) oraz ul. Łomżyńska 2 - (62 miejsca)
2. Centrum Zabawy i Rozwoju „Elfik” ul. Prosta 12A - (50 miejsc) oraz ul. Stalowa 9 - (43 miejsca)
3. Niepubliczny Żłobek „BOBO” ul. Kukułek 47 – (66 miejsc)
4. Niepubliczny Żłobek „Fasolka” ul. Braci Mieroszewskich 124a – (46 miejsc)
5. Niepubliczny Żłobek przy Centrum Edukacji i Rozwoju „Promyczek” ul. Jagiellońska 1B – (28 miejsc)
6. Niepubliczny Żłobek „Calineczka” ul. Bracka 18 - (33 miejsca) oraz ul. Boh. Monte Cassino 24B - (60 miejsc)
7. Niepubliczny Żłobek „Pozytywny Żłobek” ul. Naftowa 31 – (48 miejsc)
8. Niepubliczny Żłobek „Akademia Kolorowych Podróży” ul. Partyzantów 11 – (30 miejsc)
9. Centrum Edukacyjne „Tulipanów” ul. Tulipanów 6 – (56 miejsc)
10. Niepubliczny Żłobek „Kraina Malucha” ul. Gwiazdna 24 - (26 miejsc) oraz ul. Długosza 1 - (40 miejsc)

11. Żłobek „Zagłębiaczek” ul. Wyspiańskiego 87- (21 miejsc) oraz ul. Kossaka 18 - (22 miejsca)
12. Niepubliczny Żłobek „Ja sam” ul. Wojska Polskiego 21A – (49 miejsc)
13. Niepubliczny Żłobek „Troskliwe Misie” ul. Struga 1 – (16 miejsc)
14. Niepubliczny Żłobek „Wyspa Marzeń” ul. ks. J. Popiełuszki 36 – (14 miejsc)
15. Niepubliczny Żłobek „Malinowy Domek” al. Wolności 22 – (25 miejsc)

Żłobki niepubliczne wykreślone z rejestru w trakcie 2023 r.

1. Niepubliczny Żłobek Integracyjny „Malinowy Domek” al. Wolności 22 – (25 miejsc)
2. Integracyjny Żłobek „Cogito” ul. Klonowa 12 – (58 miejsc)

DZIENNY OPIEKUN

Powyższa forma opieki na dziećmi w wieku do lat 3 realizowana była w 2023 r. w lokalu mieszczącym się przy ul. Klonowej 12. Dzienny opiekun zatrudniony był przez podmiot niepubliczny - przedsiębiorcę pana Bartosza Stankiewicza. Pod opieką dziennego opiekuna mogło znajdować się maksymalnie 8 dzieci.

SOSNOWIECKI BON ŻŁOBKOWY

Program „Sosnowiecki Bon Żłobkowy” realizowany jest od stycznia 2022 r. Przyjęty został Uchwałą Nr 766/XLIV/2021 Rady Miejskiej w Sosnowcu z dnia 15 lipca 2021 r. ze zm. Celem programu jest wsparcie finansowe rodzin z dziećmi w wieku do lat 3 zamieszkałych na terenie gminy Sosnowiec poprzez częściową refundację opłaty za pobyt dziecka w niepublicznym żłobku lub klubie dziecięcym. Dofinansowanie przysługuje rodzicom, którzy są zatrudnieni lub wykonują inną pracę zarobkową, i w ramach zapewnienia opieki nad swoim dzieckiem zawarli umowę z niepublicznym żłobkiem lub klubem dziecięcym działającym na terenie Sosnowca. Bon wynosi 500,00 zł miesięcznie i przekazywany jest bezpośrednio na rachunek bankowy rodzica.

Program w całości finansowany jest ze środków budżetu Gminy Sosnowiec.

W roku 2022 r. złożono 687 wniosków natomiast w 2023 r. liczba złożonych wniosków wyniosła 650 (w tym 412 wniosków złożonych osobiście oraz 238 wniosków złożonych poprzez e-PUAP).

Bon żłobkowy przyznawany jest decyzją administracyjną na okres maksymalnie roku kalendarzowego - do dnia 31 grudnia lub do dnia 31 sierpnia w przypadku, gdy dziecko w danym roku kończy 3. rok życia.

W 2023 r. wydano 639 decyzji przyznających prawo do świadczenia, umorzono postępowanie w 7 sprawach oraz 2 wnioski pozostawiono bez rozpatrzenia.

Kwota wydatkowana na ten cel w 2023 r. wyniosła 2.206.268,00 zł.

Projekty finansowane z Europejskiego Funduszu Społecznego

Wydział Polityki Społecznej Urzędu Miasta w Sosnowcu w 2023 roku realizował projekty współfinansowane z budżetu Europejskiego Funduszu Społecznego, które kontynuowały wsparcie na rzecz aktywizacji osób bezrobotnych oraz społeczności lokalnych z obszaru Sosnowca, w tym szczególnie mieszkańców Centrum oraz Kazimierza Górniczego i Juliusza. Jednocześnie pomoc kierowano do osób z niepełnosprawnościami, kobiet i seniorów oraz dzieci.

Poniżej lista projektów unijnych wykonywanych przez Wydział Polityki Społecznej w 2023 roku.

1. Aktywne Centrum – Szansa dla Nas! - II edycja

1.1. Okres realizacji projektu: 30.07.2020 r. – 30.06.2023 r.

1.2. Dofinansowanie EFS: 1.381.671,51 zł

1.3. Działania:

- warsztaty i szkolenia podnoszące kompetencje społeczne i edukacyjne,
- spotkania i inicjatywy lokalne,
- zajęcia w ramach indywidualnego i grupowego poradnictwa psychologicznego i prawnego
- treningi kompetencji społecznych,
- inicjatywy lokalne (przykładowe tematy: festyn z okazji dnia sąsiada lub dnia rodziny, odnawianie kłatek, gry terenowe, stworzenie muralu, przekształcenie podwórka w przestrzeń sąsiedzką itp.),
- doradztwo zawodowe,
- indywidualne i grupowe wsparcie psychologiczne w zależności od potrzeb uczestników projektu,
- szkolenia mające na celu podnoszenie lub zdobywanie kwalifikacji zawodowych,
- staże zawodowe dzięki którym UP zdobędą niezbędne doświadczenie na danym stanowisku pracy,
- zatrudnienie psychologa w celu wsparcia osób z terytorium Ukrainy.

1.4. Grupa docelowa: osoby zagrożone ubóstwem lub wykluczeniem społecznym oraz osoby z ich otoczenia tylko w zakresie niezbędnym do wsparcia osób zagrożonych ubóstwem lub wykluczeniem społecznym zamieszkałe w Sosnowcu, ze szczególnym uwzględnieniem dzielnicy Centrum.

1.5. Liczba osób, które skorzystały ze wsparcia: 147 osób (111 kobiet).

2. Eliminowanie zdrowotnych czynników ryzyka wśród pracowników Domu Pomocy Społecznej nr 1 oraz Domu Pomocy Społecznej nr 2 w Sosnowcu

2.1. Okres realizacji projektu: 01.03.2023 r. – 31.08.2023 r.

2.2. Dofinansowanie EFS: 441.341,25 zł

2.3. Działania:

- Szkolenia w zakresie ergonomii oraz profilaktyki chorób zawodowych dla pracowników Domu Pomocy Społecznej nr 1 oraz Domu Pomocy Społecznej nr 2 w Sosnowcu;
- Zakup wyposażenia o ponadstandardowych cechach w zakresie ergonomii dla stanowisk pracy pracowników Domu Pomocy Społecznej nr 1 oraz Domu Pomocy Społecznej nr 2 w Sosnowcu.

2.4. Grupa docelowa: pracownicy Domu Pomocy Społecznej nr 1 oraz Domu Pomocy Społecznej nr 2 w Sosnowcu zatrudnionych co najmniej w wymiarze 0,5 etatu.

Liczba osób, które skorzystały ze wsparcia: 98 osoby (88 kobiet).

Nieodpłatna pomoc prawna

Nieodpłatna pomoc prawna jest zadaniem zleconym Gminie z zakresu administracji rządowej, na realizację którego Gmina otrzymuje dotację z budżetu państwa. Zasady, sposób realizacji oraz finansowanie tego zadania zostały określone w ustawie z dnia 5 sierpnia 2015 r. o nieodpłatnej pomocy prawnej, nieodpłatnym poradnictwie obywatelskim oraz edukacji prawnej. Ministerstwo Sprawiedliwości nowelizując ustawę wprowadziło, iż od 2019 r. nieodpłatna pomoc prawna, nieodpłatne poradnictwo obywatelskie oraz edukacja prawna zapewniana jest każdej osobie, która złoży stosowne oświadczenie o braku możliwości finansowych celem pokrycia kosztów odpłatnej pomocy prawnej, znosząc tym wcześniejsze kryteria. Od 2020 r. wprowadzona została również obowiązkowa nieodpłatna mediacja.

W 2023 r. w Sosnowcu funkcjonowało 8 punktów:

- 4 punkty nieodpłatnej pomocy prawnej powierzone radcom prawnym i adwokatom wyznaczonym przez Okręgową Izbę Radców Prawnych w Katowicach oraz Okręgową Radę Adwokackiej w Katowicach na podstawie zawieranych co roku porozumień. Jeden z punktów, w którym porad prawnych udzielali adwokaci został przeznaczony również na potrzeby nieodpłatnej mediacji – 2 dni w tygodniu dyżurowali adwokaci z uprawnieniami mediacyjnymi;
- 2 punkty nieodpłatnej pomocy prawnej oraz edukacji prawnej powierzone organizacjom pozarządowym w ramach otwartego konkursu ofert na realizację zadania publicznego „Prowadzenie na terenie Miasta Sosnowca w 2023 roku punktów nieodpłatnej pomocy prawnej lub nieodpłatnego poradnictwa obywatelskiego i edukacji prawnej”;
- 2 punkty nieodpłatnego poradnictwa obywatelskiego oraz edukacji prawnej powierzone organizacjom pozarządowym w ramach otwartego konkursu ofert na realizację zadania publicznego „Prowadzenie na terenie Miasta Sosnowca w 2023 roku punktów nieodpłatnej pomocy prawnej lub nieodpłatnego poradnictwa obywatelskiego i edukacji prawnej”.

Punkty na terenie miasta czynne są od poniedziałku do piątku przez 4 godziny dziennie, zarówno w godzinach popołudniowych jak i popołudniowych. Aby zapewnić jak najdogodniejszy dostęp do punktów zdecydowano, aby rozlokować je w lokalach, do których tytuł prawny posiada Gmina w poszczególnych dzielnicach Sosnowca z dogodnym dostępem pod względem komunikacji.

Obowiązują wcześniejsze zapisy na porady – telefonicznie lub za pomocą platformy internetowej dostępnej na stronie miasta oraz BIP.

Osoby uprawnione do skorzystania z pomocy prawnej mają możliwość wypełnienia anonimowej ankiety na temat jakości świadczonych w punktach usług, a także położenia lokalu.

Zadania realizowane przez Gminę Sosnowiec w ramach otwartych konkursów ofert dofinansowanych przez gminę.

Mieszkania wspomagane lub treningowe

Mieszkania dla osób z niepełnosprawnościami realizowane są w ramach konkursu „Bezpieczna Samodzielność”.

W mieście działają 4 mieszkania:

- a) od 2014 roku przy ul. Niweckiej przystosowane dla 6 – 7 osób,
- b) od 2017 roku przy ul. Chemicznej dla 6-8 osób,
- c) od 2018 roku przy ul. Przejazd dla 7 osób,
- d) od 2019 roku przy ul. Przejazd dla 7 osób,

Mieszkania te mają charakter pobytu stałego lub okresowego (w przypadku potrzeby opieki w zastępstwie za opiekunów faktycznych). Służą osobom z niepełnosprawnościami przy czym formą mieszkania wspomagane nie jest mieszkanie socjalne. Projektem objęte są osoby – mieszkańcy Sosnowca, zagrożone marginalizacją, które pozbawione są odpowiedniej opieki lub wspomaganie przez ich rodziny biologiczne czy innych opiekunów wiarygodnie gwarantujących im godne warunki egzystencji. Projektem objęto również najbliższe rodziny beneficjentów (głównie rodziców), którzy uzyskują pomoc terapeutyczną, polegającą na przygotowaniu do zmiany – opuszczenie domu przez ich dorosłe dzieci.

Zorganizowanie w środowisku otwartym, miejsca pobytu dla osób z niepełnosprawnościami, poprawiło w sposób znaczący efektywność oddziaływań rehabilitacyjnych, integracyjnych i aktywizujących. Funkcjonowanie osoby z niepełnosprawnością w mieszkaniu zintegrowanym wpływa na proces rozwoju i funkcjonowania osoby z niepełnosprawnością. Jej aktywność społeczna,

poszerzona zostanie o poziom bezpośrednich interakcji w grupie, wzmacniając poziom motywacji oraz autospostrzegania.

Przebywając w takim mieszkaniu, osoby z niepełnosprawnością mają znacznie poszerzone możliwości doświadczania i uczenia się czynności samoobsługowych, higienicznych i społecznych, ze względu na występującą w takich warunkach wzajemną zależność od wąskiej grupy mieszkańców oraz konieczność utrzymywania podstawowych standardów funkcjonowania w mieszkaniu. Niezależnie od bezsprzecznych korzyści wynikających dla procesów rehabilitacyjnych i ogólnych warunków życia osób z niepełnosprawnością jakie wynikają z projektu, niewątpliwą korzyścią społeczną jest aspekt integracyjny w środowisku naturalnym – sąsiedzki, lokalny i ponadlokalny.

Rozpowszechnienie takiej metody integracji z pewnością wpływa na obniżenie poziomu sporego dystansu społeczeństwa do niepełnosprawności i osób z niepełnosprawnością.

W grudniu 2023 roku złożono do Wojewody Śląskiego wnioski o utworzenie w roku 2024 kolejnego mieszkania wspomagane.

Noclegownia dla bezdomnych

Noclegownia dla bezdomnych ma za zadanie zapewnić 40 miejsc schronienia dla bezdomnych mężczyzn z terenu Miasta Sosnowca. Działa wg następującego harmonogramu: w okresie od stycznia do grudnia codziennie od godz. 19.00 do 7.00, natomiast w okresie zimowym przez co najmniej 3 miesiące od godz. 16.00 do 8.00 oraz całodobowo w święta tj.: Trzech Króli, Wielkanoc, Międzynarodowe Święto Pracy, Święto Konstytucji, Zesłanie Ducha Świętego (Zielone Świątki), Boże Ciało, Wniebowzięcie NMP, Wszystkich Świętych, Narodowe Święto Niepodległości, Boże Narodzenie. Noclegownia zapewnia każdemu mieszkańcowi dostęp do odpowiednio wyposażonych sal mieszkalnych, które posiadają m.in.: łóżka jednoosobowe, materace, poduszki, koce, pościel, bieliznę pościelową, jak również zapewnia podstawowe warunki do wykonywania zabiegów higienicznych tj. dostęp do bieżącej ciepłej i zimnej wody, dostęp do sanitariatów.

Każdy mieszkaniec ma możliwość:

- a) samodzielnego przygotowania i spożywania posiłków, tj. śniadań i kolacji,
- b) korzystania z naczyń i sprzętu kuchennego,
- c) korzystania z pralki lub wymiany odzieży na czystą,
- d) korzystania ze środków higienicznych i preparatów odwszawiających,
- e) dostępu do środków masowego przekazu i komunikacji.

Noclegownia prowadzi dla podopiecznych działania o charakterze zmierzającym do wychodzenia z bezdomności, tj. prowadzenie treningu higienicznego, treningu czystościowo-porządkowego, treningu kulinarnego oraz rozmów motywujących do samodzielnego funkcjonowania w środowisku społecznym.

W sytuacjach interwencyjnych działania noclegowni polegają na przyjmowaniu osób bezdomnych również w godzinach nocnych, zapewnieniu posiłku nowoprzybytemu bezdomnemu oraz (w razie potrzeby) niezbędnej odzieży, podstawowych leków, preparatów odwszawiających, a w przypadku niskich temperatur także przyjmowanie osób bezdomnych po spożyciu alkoholu (z zawartością do pół promila), o ile osoba taka nie wymaga pomocy medycznej. Osoby przebywające w noclegowni motywowane są do wykonywania prac społecznie użytecznych na rzecz placówki i współmieszkańców. Noclegownia współpracuje z Miejskim Ośrodkiem Pomocy Społecznej, Policją, Strażą Miejską,

Powiatowym Urzędem Pracy i innymi instytucjami i organizacjami w celu wszechstronnej pomocy podopiecznym noclegowni. Zadanie to realizowane jest w mieście od 2013 roku.

FEAD – Program Operacyjny Pomoc Żywnościowa

Celem zadania jest wspieranie osób i rodzin najbardziej potrzebujących w sposób trwały i intensywny poprzez udzielanie im nieodpłatnej pomocy żywnościowej. Odbiorca pomocy żywnościowej w trakcie trwania zadania może korzystać z tzw. działań towarzyszących, które są obowiązkowym elementem programu. Mają one na celu wzmacnianie samodzielności i kompetencji odbiorców pomocy żywnościowej w zakresie prowadzenia gospodarstwa domowego. Realizacja zadania ma na celu przyczynienie się do ograniczania ubóstwa poprzez zwiększenie bezpieczeństwa żywnościowego osób najbardziej potrzebujących i realizację działań na rzecz włączenia społecznego. Program realizowany jest od 2015 roku.

Schronisko z usługami opiekuńczymi dla osób bezdomnych

Schronisko działa w Dąbrowie Górniczej przy al. Zwycięstwa. Zgodnie z podpisaną umową dla mieszkańców Sosnowca zapewnia schronienie dla 4 osób bezdomnych wymagających usług opiekuńczych (ze względu na niepełnosprawność, podeszły wiek, zły stan zdrowia). Schronisko dla podopiecznych zapewnia wyżywienie 3 posiłki dziennie w tym jeden gorący, zapewnia dostęp do pomieszczeń i urządzeń sanitarnych z bieżącą ciepłą wodą oraz środków czystości i higieny osobistej. Zapewnia również całodobową opiekę i pomoc przez cały rok. Dzięki temu została chociaż w części zapełniona luka w świadczeniu usług opiekuńczo-socjalnych w ramach ustawy o pomocy społecznej dla osób bezdomnych niesamodzielnych, wymagających opieki. Osoby te do tej pory kierowane były do zwykłych schronisk dla bezdomnych lub pozostawały w szpitalach, a jednostki te nie są odpowiednim miejscem do zapewnienia dłuższego pobytu dla takich osób.

Najważniejsze w pracy schroniska jest to, aby osoba bezdomna potrafiła powrócić do normalnego życia. Dlatego prowadzone są specjalne kursy i programy z zakresu profilaktyki antyalkoholowej, aktywizacji bezrobotnych i poradnictwa pracy. Prowadzane są również treningi terapeutyczne, których głównym celem jest zmiana postawy wobec własnej bezdomności, poprzez poznanie indywidualnych ograniczeń i rozwijanie możliwości osobowościowych.

W roku 2024 gmina planuje uruchomić w mieście schronisko z usługami, które będzie mieściło się w Sosnowcu przy ul. Szpitalnej.

XI. DZIAŁANIA NA RZECZ OSÓB Z NIEPEŁNOSPRAWNOŚCIAMI⁶

Zgodnie z definicją zawartą w Konwencji ONZ o prawach osób niepełnosprawnych osoby z niepełnosprawnościami to takie, „które mają długotrwale naruszoną sprawność fizyczną, umysłową, intelektualną lub w zakresie zmysłów, co może, w oddziaływaniu z różnymi barierami, utrudniać im pełny i skuteczny udział w życiu społecznym na zasadzie równości z innymi osobami”.

⁶ Źródło: Wydział Zdrowia; Wydział Polityki Społecznej; Miejski Ośrodek Pomocy Społecznej w Sosnowcu.

1. Działania Wydziału Zdrowia Urzędu Miejskiego w Sosnowcu

Gmina Sosnowiec realizuje program celowy Państwowego Funduszu Rehabilitacji Osób Niepełnosprawnych pn. „Aktywny Samorząd”, którego najważniejszym celem jest wyeliminowanie lub zmniejszenie barier ograniczających uczestnictwo osób z niepełnosprawnościami w życiu społecznym, zawodowym i w dostępie do edukacji. Realizatorem Programu jest Wydział Zdrowia Urzędu Miejskiego. Program został wdrożony po raz pierwszy w 2012 roku obejmując swoim zasięgiem kilka obszarów wsparcia. W okresie 10 lat Program znacznie ewoluował rozszerzając poszczególne obszary o dodatkowe formy wsparcia. W 2023 roku na realizację programu zostały pozyskane środki w wysokości 945.305 zł. W 2023 r. Wnioskodawcy w ramach wszystkich zadań Programu złożyli 147 wniosków na kwotę 1.134.623 zł.

Poniższa tabela przedstawia realizację programu „Aktywny Samorząd” w roku 2023:

MODUŁ I - LIKWIDACJA BARIER UTRUDNIAJĄCYCH AKTYWIZACJĘ SPOŁECZNĄ I ZAWODOWĄ

Nazwa zadania	Liczba osób, które skorzystały z dofinansowania	Ogólna kwota udzielonego dofinansowania	Przedmiot dofinansowania
OBSZAR A			
Likwidacja bariery transportowej			
Zadanie 1 i 4 Pomoc w zakupie i montażu oprzyrządowania do posiadanego samochodu (1 - adresowana do osób z orzeczeniem o niepełnosprawności - do 16 roku życia lub osób ze znacznym albo umiarkowanym stopniem niepełnosprawności, z dysfunkcją narządu ruchu) (4 - adresowana do osób ze znacznym albo umiarkowanym stopniem niepełnosprawności, z dysfunkcją narządu słuchu)	5	59.085,00 zł	Oprzyrządowanie samochodu osobowego np. ręczny system sterowania hamulcem i gazem, system wspomaganie parkowania, specjalistyczne fotele, specjalistyczne oprzyrządowanie do przewozu wózka inwalidzkiego
Zadanie 2 i 3 Pomoc w uzyskaniu prawa jazdy (1 - adresowana do osób ze znacznym albo umiarkowanym stopniem niepełnosprawności, z dysfunkcją narządu ruchu) (3 - adresowana do osób ze znacznym albo umiarkowanym stopniem niepełnosprawności, z dysfunkcją narządu słuchu, w stopniu wymagającym korzystania z usług tłumacza języka migowego)	3	8.687,50 zł	Kurs prawa jazdy kat. B, C i C+E oraz egzaminy
OBSZAR B			
Likwidacja barier w dostępie do uczestniczenia w społeczeństwie informacyjnym			
Zadanie 1 Pomoc w zakupie sprzętu elektronicznego lub jego elementów oraz oprogramowania (adresowana do osób z orzeczeniem o niepełnosprawności - do 16 roku życia lub do	18	98.663,00zł	Sprzęt komputerowy, urządzenia brajlowskie, smartfony; inne urządzenia elektroniczne

osób ze znacznym stopniem niepełnosprawności, z dysfunkcją narządu wzroku lub obu rąk)			z interfejsem dźwiękowym (np. odtwarzacze książki mówionej)
Zadanie 2 Dofinansowanie szkoleń w zakresie obsługi nabytego w ramach programu sprzętu elektronicznego i oprogramowania (adresowane do beneficjentów Zadania 1, 3, 4 w obszarze B Programu)	3	2.000,00 zł	Szkolenie adresowane do osoby niewidomej z obsługi urządzeń elektronicznych np. komputera, smartfonu
Zadanie 3 Pomoc w zakupie sprzętu elektronicznego lub jego elementów oraz oprogramowania (adresowana do osób z umiarkowanym stopniem niepełnosprawności, z dysfunkcją narządu wzroku)	5	14.244,00 zł	Sprzęt komputerowy, smartfony inne urządzenia elektroniczne z interfejsem dźwiękowym (np. odtwarzacze książki mówionej)
Zadanie 4 Pomoc w zakupie sprzętu elektronicznego lub jego elementów oraz oprogramowania (adresowana do osób z orzeczeniem o niepełnosprawności do 16 roku życia lub osób ze znacznym albo umiarkowanym stopniem niepełnosprawności, z dysfunkcją narządu słuchu i trudnościami w komunikowaniu się za pomocą mowy)	6	17.021,00 zł	Sprzęt komputerowy, tablety, smartfony.
Zadanie 5 Pomoc w utrzymaniu sprawności technicznej posiadanego sprzętu elektronicznego, zakupionego w ramach programu (adresowana do osób z orzeczeniem o niepełnosprawności - do 16 roku życia lub osób ze znacznym stopniem niepełnosprawności)	1	1.097,00 zł	Części zamienne, przegląd, naprawa posiadanego sprzętu elektronicznego zakupionego w ramach programu
OBSZAR C Likwidacja barier w poruszaniu się			
Zadanie 1 Pomoc w zakupie wózka inwalidzkiego o napędzie elektrycznym (adresowana do osób z orzeczeniem o niepełnosprawności - do 16 roku życia lub osób ze znacznym stopniem niepełnosprawności, z dysfunkcją uniemożliwiającą samodzielne poruszanie się za pomocą wózka inwalidzkiego o napędzie ręcznym);	12	124.785,00zł	Wózek inwalidzki o napędzie elektrycznym
Zadanie 2 Pomoc w utrzymaniu sprawności technicznej posiadanego skutera lub wózka inwalidzkiego o napędzie elektrycznym (adresowana do osób z orzeczeniem o niepełnosprawności - do 16 roku życia lub osób ze znacznym stopniem	4	8.250,00 zł	Części zamienne, naprawa, przeglądy, konserwacja.

niepełnosprawności)			
Zadanie 3 Pomoc w zakupie protezy kończyny, w której zastosowano nowoczesne rozwiązania techniczne tj. protezy co najmniej na III poziomie jakości (adresowana do osób ze stopniem niepełnosprawności)	7	190.484,00 zł	Nowoczesne protezy, w których zastosowano technologie niedostępne w protezach finansowanych przez NFZ.
Zadanie 4 Pomoc w utrzymaniu sprawności technicznej posiadanej protezy kończyny, w której zastosowano nowoczesne rozwiązania techniczne - co najmniej na III poziomie jakości (adresowana do osób ze stopniem niepełnosprawności)	2	8.350,00 zł	Naprawa, konserwacja, części wymienne protez w których zastosowano nowoczesne technologie
Zadanie 5 Pomoc w zakupie skutera inwalidzkiego o napędzie elektrycznym lub oprzyrządowania elektrycznego do wózka ręcznego (adresowana do osób z orzeczeniem o niepełnosprawności - do 16 roku życia lub osób ze znacznym stopniem niepełnosprawności, z dysfunkcją narządu ruchu powodującą problemy w samodzielnym przemieszczaniu się i posiadających zgodę lekarza specjalisty na użytkowanie przedmiotu dofinansowania)	6	39.550,00 zł	Skuter inwalidzki o napędzie elektrycznym lub oprzyrządowanie elektryczne (napęd) do wózka ręcznego.
OBSZAR D			
Pomoc w utrzymaniu aktywności zawodowej poprzez zapewnienie opieki dla osoby zależnej			
Pomoc w utrzymaniu aktywności zawodowej poprzez zapewnienie opieki dla osoby zależnej - dziecka przebywającego w żłobku lub przedszkolu albo pod inną tego typu opieką (adresowana do osób ze znacznym lub umiarkowanym stopniem niepełnosprawności, które są przedstawicielem ustawowym lub opiekunem prawnym dziecka)	10	18.735,00 zł	Koszty pobytu dzieci osób niepełnosprawnych w przedszkolu, żłobku lub zapewnieniu innej opieki instytucjonalnej

MODUŁ II – POMOC W UZYSKAJU WYKSZTAŁCENIA NA POZIOMIE WYŻSZYM

Nazwa zadania	Liczba osób, które skorzystały z dofinansowania	Ogólna kwota dofinansowania	Przedmiot dofinansowania
Dofinansowanie do kosztów nauki na poziomie wyższym Adresowany do osób ze znacznym lub umiarkowanym stopniem niepełnosprawności, pobierających naukę: <ul style="list-style-type: none"> • w szkole policealnej, • w kolegium, • w szkole wyższej (studia 	65	270.217,10 zł	Opłaty za naukę na różnych poziomach kształcenia, dodatek na pokrycie kosztów kształcenia, dodatek na uiszczenie opłaty za przeprowadzenie przewodu doktorskiego.

<p>pierwszego stopnia, studia drugiego stopnia, jednolite studia magisterskie, studia podyplomowe lub doktoranckie prowadzone przez szkoły wyższe w systemie stacjonarnym / dziennym lub niestacjonarnym / wieczorowym / zaocznym lub eksternistycznym, w tym również za pośrednictwem Internetu),</p> <p>a także osób, które przewód doktorski otworzyły poza studiami doktoranckimi.</p>			
--	--	--	--

Program Aktywny Samorząd w roku 2023.

PROGRAM WYRÓWNYWANIA RÓŻNIC MIĘDZY REGIONAMI „III” OBSZAR D i F

W ramach realizacji ww. programu celowego PFRON w 2023 r. Wydział Zdrowia pozyskał dofinansowania w wysokości 418 tys. zł z przeznaczeniem na:

1. 135 tys. zł - zakup 9-osobowego mikrobusa przystosowanego do przewozu osób z niepełnosprawnościami, w tym osób poruszających się na wózkach inwalidzkich na potrzeby Domu Pomocy Społecznej Nr 1 w Sosnowcu przy ul. Andersa. Zakup środka transportu planowany jest w I półroczu 2024 r.
2. 283 tys. zł - zapobieganie degradacji infrastruktury warsztatów terapii zajęciowej dla osób niepełnosprawnych tj. remont budynków Gminy, w których organizacje pozarządowe (TPD oraz Fundacja im. Brata Alberta) prowadzą w warsztaty terapii zajęciowej.

PROGRAM „DOSTĘPNY SAMORZĄD – GRANTY”

W ramach ogłoszonego przez Państwowy Fundusz Rehabilitacji Osób Niepełnosprawnych konkursu, Wydział Zdrowia pozyskał środki w wysokości 245 tys. zł na realizację przedsięwzięcia pn. „Poprawa dostępności architektonicznej i informacyjno-komunikacyjnej usług publicznych świadczonych przez Urząd Miejski w Sosnowcu”. Głównym celem przedsięwzięcia grantowego jest poprawa dostępności budynków i usług publicznych świadczonych przez Urząd Miejski w Sosnowcu, która była adresowana do osób ze szczególnymi potrzebami.

Cele szczegółowe obejmują:

1. poprawę dostępności architektonicznej dla osób z dysfunkcją narządu wzroku poprzez przystosowanie ciągów komunikacyjnych;
2. poprawę dostępności architektonicznej dla osób z dysfunkcją narządu ruchu - zapewnienie wolnych od barier pionowych przestrzeni komunikacyjnych poprzez montaż podnośnika schodowego;
3. poprawę dostępności architektonicznej dla osób z dysfunkcją narządu wzroku poprzez zapewnienie informacji na temat rozkładu pomieszczeń w budynku w sposób dotykowy;
4. poprawę dostępności informacyjno-komunikacyjnej dla osób z dysfunkcją narządu wzroku i słuchu poprzez instalację urządzeń lub zastosowanie środków technicznych, które umożliwią otrzymanie informacji o położeniu dźwigu osobowego;

5. poprawę dostępności architektonicznej i informacyjno-komunikacyjnej poprzez zakup usługi doradczej służącej prawidłowemu wdrożeniu najkorzystniejszych rozwiązań z zakresu dostępności.

Powyższe przedsięwzięcie grantowe było realizowane w okresie od 23.11.2022 r do 30.09.2023 r. i zostało dofinansowane w ramach projektu „Dostępny samorząd - granty”, realizowanego przez Państwowy Fundusz Rehabilitacji Osób Niepełnosprawnych, Działanie 2.18 Programu Operacyjnego Wiedza Edukacja Rozwój 2014-2020, współfinansowanego ze środków Europejskiego Funduszu Społecznego.

2. Działania Miejskiego Ośrodka Pomocy Społecznej w Sosnowcu

Miejski Ośrodek Pomocy Społecznej realizuje również zadania z zakresu rehabilitacji społecznej osób z niepełnosprawnościami. Powołany do obsługi tego zadania Zespół zajmuje się realizacją dofinansowań ze środków PFRON. Celem wsparcia jest, m.in.:

- zniwelowanie izolacji społecznej osób z niepełnosprawnościami,
- przystosowanie przestrzeni publicznej dla potrzeb osób z niepełnosprawnościami,
- wspieranie środowiska osób z niepełnosprawnościami w celu stworzenia im warunków do pełnego uczestnictwa w pełnieniu ról społecznych,
- wyrobienie poczucia zaradności wśród osób z niepełnosprawnościami oraz umożliwienie codziennego funkcjonowania i komunikowania się ze światem zewnętrznym.

W 2023 r. z dofinansowania ze środków PFRON skorzystało 1.390 osób. Łączna kwota dofinansowania ze środków PFRON do zadań z zakresu rehabilitacji społecznej osób z niepełnosprawnościami 5.714.451,33 zł.

L.p.	Nazwa zadania	Ostateczny plan finansowy 2023	Wykonanie planu finansowego 2023	Wykonanie planu finansowego 2023
		w zł	w zł	w %
REHABILITACJA SPOŁECZNA (MOPS)				
1.	Dofinansowanie likwidacji barier funkcjonalnych	500.000	478.537,75	95,71%
2.	Dofinansowanie turnusów rehabilitacyjnych	885.000	834.256	94,27%
3.	Dofinansowanie kosztów działalności warsztatów terapii zajęciowej	2.890.608	2.890.608	100,00%
4.	Dofinansowanie sportu, kultury, rekreacji i turystyki osób niepełnosprawnościami	29.000	27.425,04	94,57%
5.	Dofinansowanie zaopatrzenia w sprzęt rehabilitacyjny, przedmioty ortopedyczne i środki pomocnicze	1.500.020	1.483.624,54	98,91%
6.	Dofinansowanie usług tłumacza jęz. migowego	1.688	0	0%
Ogółem rehabilitacja społeczna		5.806.316	5.714.451,33	98,42%

Zestawienie wykonania planu finansowego PFRON 2023 r. (Źródło: MOPS)

Likwidacja barier architektonicznych, technicznych i w komunikowaniu się.

O dofinansowanie likwidacji barier architektonicznych, w związku z indywidualnymi potrzebami, mogą ubiegać się osoby z niepełnosprawnościami, którym likwidacja barier wewnątrz lokalu oraz budowa pochylni, platform i podjazdów do indywidualnych budynków mieszkalnych w znacznym stopniu umożliwi uczestnictwo w życiu społecznym.

Likwidacja barier architektonicznych polegała na adaptacji pomieszczeń higieniczno-sanitarnych do potrzeb wynikających z niepełnosprawności, tj. m.in.: zamiana wanny na natrysk, oporęczowanie pomieszczeń, poszerzenie otworów drzwiowych, położenie posadzki antypoślizgowej, likwidacja progów, wyrównanie poziomu podłogi.

W 2023 r. wysokość dofinansowania do likwidacji barier architektonicznych ze środków PFRON wynosiła:

- do 95% kosztów przedsięwzięcia, jednak nie więcej niż 12.000 zł w zakresie likwidacji barier wewnątrz lokalu,
- do 95% kosztów przedsięwzięcia, jednak nie więcej niż 15.000 zł, w zakresie likwidacji barier polegających na budowie pochylni i podjazdów do budynków mieszkalnych, dofinansowanie dla osób aktywnych zawodowo mogło być podwyższone do 95% kosztów przedsięwzięcia, jednak nie mogło być wyższe niż 17.000 zł.

O dofinansowanie likwidacji barier technicznych mogą ubiegać się osoby z niepełnosprawnościami, którym likwidacja barier umożliwi lub ułatwi codzienne funkcjonowanie.

Wyszczególnienie		Likwidacja barier architektonicznych	Likwidacja barier technicznych	Likwidacja barier w komunikowaniu się
2021	Liczba osób, korzystających z dofinansowania	30	54	62
	Łączna kwota środków przekazanych (w zł)	373.601	319.793	143.974
2022	Liczba osób, korzystających z dofinansowania	22	58	35
	Łączna kwota środków przekazanych (w zł)	324.356	82.910	501.200
2023	Liczba osób, korzystających z dofinansowania	9	56	45
	Łączna kwota środków przekazanych (w zł)	111.000	272.440,91	95.096,84

Liczba osób korzystających z dofinansowania likwidacji barier w latach 2021-2023 r. (Źródło: MOPS)

W 2023 r. wysokość dofinansowania do likwidacji barier w komunikowaniu się ze środków PFRON wynosiła do 95% kosztów zakupu i montażu urządzeń, jednak nie więcej niż 5.000 zł, z zastrzeżeniem, że: maksymalna wysokość dofinansowania do nabycia sprzętu komputerowego nie może być wyższa niż 2.000 zł; maksymalna wysokość dofinansowania do nabycia udźwiękowionego telefonu komórkowego nie może być wyższa niż 2.000 zł; maksymalna wysokość dofinansowania do nabycia Programu „Mówik” wraz z tabletem nie może być wyższa niż 2.500 zł.

W 2023 r. dofinansowania te przyznane były do zakupu: przenośnego sprzętu komputerowego, który podłączony do internetu umożliwia osobie z niepełnosprawnościami kontakt ze światem zewnętrznym, udźwiękowionych telefonów komórkowych, mówików wraz z tabletami.

Sport, kultura, rekreacja i turystyka osób z niepełnosprawnościami

O dofinansowanie ze środków PFRON organizacji sportu, kultury, rekreacji i turystyki dla osób z niepełnosprawnościami mogą ubiegać się osoby prawne i jednostki organizacyjne nieposiadające osobowości prawnej, jeżeli:

- a) prowadzą działalność na rzecz osób z niepełnosprawnościami przez okres co najmniej 2 lata przed dniem złożenia wniosku,
- b) udokumentują zapewnienie odpowiednich do potrzeb osób z niepełnosprawnościami warunków technicznych i lokalowych do realizacji zadania,
- c) udokumentują posiadanie środków własnych lub pozyskanych z innych źródeł na sfinansowanie przedsięwzięcia w wysokości nieobjętej dofinansowaniem ze środków PFRON.

Wysokość dofinansowania ze środków PFRON wynosiła w 2023 r. do 60% kosztów organizowanego przedsięwzięcia.

W 2023 r. dofinansowaniem objętych zostało łącznie 109 osób. Wysokość środków przeznaczonych wyniosła 27.425,04 zł.

Zaopatrzenie w sprzęt rehabilitacyjny oraz przedmioty ortopedyczne i środki pomocnicze

O dofinansowanie do nabycia przedmiotów ortopedycznych i środków pomocniczych mogą ubiegać się osoby, które posiadają ważne orzeczenie o niepełnosprawności lub stopniu niepełnosprawności (bądź też równoważne z nim), które dokonały zakupu bądź zamierzają kupić zlecony na wniosek lekarza przedmiot i otrzymały na ten cel dofinansowanie z NFZ oraz spełniają określone kryterium dochodowe.

Wysokość dofinansowania ze środków PFRON w 2023 r. wyniosła do 100% udziału własnego osoby z niepełnosprawnościami w limicie ceny ustalonym na podstawie odrębnych przepisów, jeżeli taki udział był wymagany oraz do 100% sumy kwoty limitu, wyznaczonego przez ministra właściwego do spraw zdrowia oraz wymaganego udziału własnego osoby z niepełnosprawnościami w zakupie tych przedmiotów i środków, jeżeli cena zakupu jest wyższa niż ustalony limit. Dofinansowanie przyznawane było m.in.: do zakupu różnego rodzaju ortez, protez, aparatów słuchowych, wkładek do aparatów, pieluchomajtek, pończoch kikutowych, aparatów do bezdechu sennego, cewników, wózków inwalidzkich, balkoników, materacy przeciwoleżynowych, szkieł okularowych, obuwia ortopedycznego.

Natomiast o dofinansowanie do nabycia sprzętu rehabilitacyjnego może ubiegać się osoba, która posiada ważne orzeczenie o niepełnosprawności lub stopniu niepełnosprawności (bądź też równoważne z nim), u której zachodzi potrzeba rehabilitacji w warunkach domowych (lekarz zaleci konieczność stosowania określonego sprzętu) oraz spełnia określone kryterium dochodowe.

Wysokość dofinansowania ze środków PFRON w 2023 r. wynosiła do 80% kosztów tego sprzętu, jednak nie więcej niż 5.000 zł, z zastrzeżeniem, iż maksymalna wysokość dofinansowania do nabycia sprzętu komputerowego nie może być wyższa niż 2.000 zł. Dofinansowania przyznawane były do zakupu m.in.: rowerów rehabilitacyjnych stacjonarnych, drobnego sprzętu rehabilitacyjnego, bieżni elektrycznej czy rotora.

W 2023 r. dofinansowanie do nabycia sprzętu rehabilitacyjnego oraz przedmiotów ortopedycznych i środków pomocniczych otrzymało łącznie 566 osoby, w tym 39 dzieci i młodzież z niepełnosprawnościami. Wysokość środków przekazanych na realizację zadań o dofinansowanie do nabycia sprzętu rehabilitacyjnego oraz zaopatrzenia w przedmioty ortopedyczne i środki pomocnicze w 2023 r. wyniosła 1.483.624,54 zł.



Turnusy rehabilitacyjne

Osoby z niepełnosprawnościami mogą skorzystać z dofinansowania do uczestnictwa w turnusie rehabilitacyjnym ze środków PFRON.

Turnus rehabilitacyjny to aktywna forma rehabilitacji połączona z elementami wypoczynku lub rekreacji mająca na celu poprawę sprawności, wyrobienie zaradności, pobudzenie i rozwijanie zainteresowań osób z niepełnosprawnościami. O dofinansowanie do turnusu rehabilitacyjnego może ubiegać się osoba, która posiada orzeczenia o niepełnosprawności lub stopniu niepełnosprawności (bądź też równoważne z nim), została skierowana na turnus przez lekarza oraz złożyła oświadczenie o wysokości dochodu wraz z informacją o liczbie osób we wspólnym gospodarstwie domowym.

W 2023 r. dofinansowanie otrzymało łącznie 507 osób, w tym 43 dzieci i młodzież z niepełnosprawnościami, 307 dorosłych osób z niepełnosprawnościami, 12 osób zatrudnionych w zakładzie pracy chronionej oraz 145 opiekunów. Kwota wydatkowana w ramach przedmiotowego zadania to 834.256 zł.

Dofinansowanie kosztów działalności warsztatów terapii zajęciowej (WZT)

W Sosnowcu funkcjonują 2 warsztaty terapii zajęciowej, do których uczęszcza łącznie 98 osób ze znacznym i umiarkowanym stopniem niepełnosprawności:

- 1) WZT przy Fundacji im. Brata Alberta z siedzibą przy ul. Mikołajczyka 55. W zajęciach prowadzonych przez WZT biorą udział 43 osoby,
- 2) WZT przy TPD oddział miejski Sosnowiec z siedzibą przy ul. Jodłowej 1. W zajęciach prowadzonych przez WZT bierze udział 55 osób.

Działalność WTZ jest współfinansowana w wysokości 90% kosztów uczestnictwa ze środków PFRON, natomiast powiat ponosi 10% kosztów pobytu. Celem działalności warsztatów jest realizacja zadań stwarzających osobom z niepełnosprawnościami niezdolnym do podjęcia pracy, możliwość rehabilitacji społecznej i zawodowej w zakresie pozyskiwania lub przywracania umiejętności niezbędnych do funkcjonowania w społeczeństwie oraz podjęcia zatrudnienia.

W 2023 r. na działalność warsztatów terapii zajęciowej w Sosnowcu miasto przekazało 3.211.786,66 zł, w tym ze środków PFRON 2.890.608 zł oraz 321.178,66 zł ze środków powiatu. Ponadto mieszkańcy Sosnowca korzystają z zajęć w warsztatach terapii zajęciowej w miastach ościennych: Dąbrowie Górniczej, Katowicach, Krakowie, Chorzowie. Gmina pokrywa 10% kosztów (52.416 zł) pobytu tych osób, zgodnie z zawartymi porozumieniami. Z zajęć WTZ poza terenem miasta skorzystało 14 osób.



Powiatowy Zespół do Spraw Orzekania o Niepełnosprawności

Miejski Ośrodek Pomocy Społecznej w Sosnowcu w ramach powierzonych zadań prowadzi obsługę finansowo – kadrową Powiatowego Zespołu do Spraw Orzekania o Niepełnosprawności.

Podstawowe znaczenie przy orzekaniu o niepełnosprawności mają w szczególności przepisy Ustawy z dnia 27 sierpnia 1997 roku o rehabilitacji zawodowej i społecznej oraz zatrudnianiu osób niepełnosprawnych i akty wykonawcze do tej ustawy wraz z zawartymi w nich definicjami niepełnosprawności i stopni niepełnosprawności. Wskazują one, jakie elementy mają wpływ na stwierdzenie niepełnosprawności.

Ustalone są trzy stopnie niepełnosprawności dla osób powyżej 16 r. ż., które stosuje się do realizacji celów określonych ustawą:

- znaczny,
- umiarkowany,
- lekki.

Zasady finansowania zespołów do spraw orzekania o niepełnosprawności regulują przepisy ustawy z dnia 27 sierpnia 1997 r. o rehabilitacji zawodowej i społecznej oraz zatrudnianiu osób niepełnosprawnych. Zgodnie z art. 6 ust. 1a przedmiotowej ustawy wydatki związane z tworzeniem i działalnością zespołów są pokrywane ze środków finansowych budżetu państwa. Wydatki te mogą być również pokrywane ze środków finansowych jednostek samorządu terytorialnego. W 2023 r. wydatki na obsługę działalności Zespołu pochodzące z dotacji wyniosły 1.256.835 zł, natomiast z budżetu miasta Sosnowca 126.523 zł.

Powiatowy Zespół do Spraw Orzekania o Niepełnosprawności powołuje i odwołuje Prezydent Miasta, po uzyskaniu zgody Wojewody, w ramach zadań z zakresu administracji rządowej. Nadzór nad orzekaniem o niepełnosprawności i stopniu niepełnosprawności sprawuje Pełnomocnik Rządu do Spraw Osób Niepełnosprawnych oraz Wojewoda. PZON w Sosnowcu funkcjonuje przy Miejskim Ośrodku Pomocy Społecznej jako jednostka wyodrębniona organizacyjnie i merytorycznie. Użycie przyimka „przy” oznacza współwystępowanie odrębności organizacyjnej i merytorycznej, o czym świadczy sposób powoływania i odwoływania zespołu, przewodniczącego oraz pozostałych członków. Jest więc jednostką o uprawnieniach organu orzekającego stopniu niepełnosprawności jako I instancja. Obsługę finansowo – kadrową Zespołu zapewnia Dyrektor Miejskiego Ośrodka Pomocy Społecznej na podstawie Zarządzenia Prezydenta Miasta Sosnowca.

W 2023 r. Powiatowy Zespół do Spraw Orzekania o Niepełnosprawności w Sosnowcu przyjął do rozpatrzenia 9.403 sprawy.

Rodzaj sprawy		2020 r.	2021 r.	2022 r.	2023 r.
Liczba przyjętych wniosków o ustalenie niepełnosprawności i stopnia niepełnosprawności		3.329	3.800	4.260	4.793
w tym:	Osoby przed 16-tym r. ż.	312	302	332	410
	Osoby po 16-tym r. ż.	3.017	3.498	3.928	4.383
Liczba wydanych orzeczeń		3.371	3.672	3.890	4.893
w tym:	Osoby przed 16-tym r. ż.	332	294	320	383
	Osoby po 16-tym r. ż. – stopień niepełnosprawności	3.039	3.378	3.570	4.510
Liczba wydanych legitymacji		1.039	1.185	1.556	2.337
w tym:	Osobom przed 16-tym r. ż.	96	97	119	138
	Osobom po 16-tym r. ż.	943	1.088	1.437	2.199
Liczba przyjętych odwołań		275	258	295	242
Liczba wydanych kart parkingowych		949	1.010	1.292	1.818
Liczba przyjętych wniosków o wydanie kopii orzeczenia		114	130	183	213
Razem przyjętych spraw do realizacji		5.706	6.383	7.586	9.403

Sprawy rozpatrywane przez Powiatowy Zespół do Spraw Orzekania o Niepełnosprawności w latach 2020 – 2023 (Źródło: MOPS)

3. Działania Wydziału Polityki Społecznej Urzędu Miejskiego w Sosnowcu

Ośrodek Wsparcia i Testów (OWiT) prowadzi działalność w budynku przy ul. Armii Krajowej 91 w Sosnowcu. Powstał w ramach programu Państwowego Funduszu Rehabilitacji Osób Niepełnosprawnych pn. „Centra informacyjno-doradcze dla osób z niepełnosprawnością”. Program realizowany jest w Gminie Sosnowiec od 2022 roku i potrwa do końca 2024 roku.

Zakres działalności OWiT obejmuje:

1. prezentowanie korzyści wynikających ze stosowania technologii asystujących w takich obszarach jak: komunikowanie się, dostęp do informacji, nauka, praca, rozwijanie hobby, zwiększenie aktywności życiowej, samodzielności i zaradności osobistej oraz dbałości o zdrowie,
2. świadczenie porad osobom z niepełnosprawnością (OzN) w optymalnym wyborze, właściwych do aktualnych potrzeb technologii asystujących i ich prezentacja,
3. prowadzenie wstępnego instruktażu oraz wskazywanie potencjału wykorzystania technologii asystujących w życiu codziennym lub pomoc OzN w wyszukiwaniu stosowanych szkoleń w tym zakresie,
4. wypożyczanie sprzętów, urządzeń i oprogramowania w celu ich testowania przez OzN poza siedzibą OWiT,
5. świadczenie porad członkom rodzin OzN i ich opiekunom, ze szczególnym uwzględnieniem zagadnień dotyczących wykorzystania technologii asystujących.

Beneficjentami OWiT mogą być osoby, które spełniają następujące warunki:

1. przedstawia skierowanie z PFRON celem udzielenia wsparcia w ramach zadania (najpóźniej w dniu przystąpienia do wsparcia),
2. posiadają aktualne orzeczenie o stopniu niepełnosprawności lub aktualne orzeczenie o niepełnosprawności lub aktualne orzeczenie równoważne (orzeczenie lekarza orzecznika Zakładu Ubezpieczeń Społecznych lub orzeczenie o zaliczeniu do jednej z grup inwalidów), które skorzystają z realizacji zadania.

W okresie pierwszych 12 miesięcy od dnia uruchomienia OWiT działań w przeważającym zakresie na rzecz osób z niepełnosprawnościami wzroku w różnym nasileniu, osób z niepełnosprawnościami słuchu i problemami w komunikowaniu się za pomocą mowy oraz osób z niepełnosprawnościami obu kończyn górnych.

Ośrodek Wsparcia i Testów jest dostępny 4 godziny dziennie, 3 dni w tygodniu przez 12 miesięcy w roku. Jest dostępny zdalnie dla osób z niepełnosprawnościami (telefonicznie oraz mailowo) 8 godzin dziennie, 5 dni w tygodniu, przez 12 miesięcy w roku.

PROGRAM „Sami dla Siebie”

W 2022 roku został przyjęty gminny program osłonowy „Sami dla Siebie”, który odpowiada na potrzeby osób z niepełnosprawnością intelektualną, które dobrze rokują w zakresie samodzielności życiowej i poszerzenia aktywności społecznej.

Głównym celem tego programu jest utworzenie w mieście samodzielnych mieszkań dla osób z niepełnosprawnością intelektualną. Rekomendowanym założeniem, na którym opiera się program jest budowanie, rozwijanie i funkcjonowanie lokalnego systemu wsparcia osób z niepełnosprawnością intelektualną opartego na prawie do życia w warunkach porównywalnych do tych, w których żyją osoby pełnosprawne.

Utworzenie grupowego mieszkania samodzielne to próba skonstruowania skutecznego narzędzia lokalnej polityki społecznej zaadresowanej do dorosłych osób z niepełnosprawnością intelektualną, która w sposób trwały zapewni im dobrą jakość ich życia.

W mieszkaniu przy ul. Pawiej przebywają 4 osoby z niepełnosprawnością intelektualną. Prawo do zamieszkania będą miały dorosłe osoby z orzeczeniem o niepełnosprawności intelektualnej, które złożyły wniosek w Centrum Usług Socjalnych i Wsparcia w Sosnowcu przy ul. Szymanowskiego lub wyraziły na to zgodę oraz przeszły trening kształtowania samodzielności w mieszkaniu chronionym wspomaganym i/lub treningowym.

W przyszłych latach istnieje możliwość uruchomienia kolejnych takich mieszkań w mieście.

XII. EDUKACJA⁷

W myśl art. 264 ust. 3 ustawy z dnia 14 grudnia 2016 r. Przepisy wprowadzające ustawę – Prawo oświatowe (Dz.U. z 2017 r. poz. 60 ze zm.) począwszy od roku szkolnego 2019/2020 do informacji o stanie realizacji zadań oświatowych jednostki samorządu terytorialnego stosuje się art. 11 ust. 7 ustawy z dnia 14 grudnia 2016 r. - Prawo oświatowe.

Gmina Sosnowiec – jako jednostka samorządu terytorialnego - w roku szkolnym 2022/2023 było organem prowadzącym dla 85 publicznych szkół i placówek oświatowych – jednostek budżetowych samorządu terytorialnego podlegających odrębnym przepisom regulującym zasady gospodarki finansowej. Środki niezbędne na realizację zadań oświatowych, w tym na wynagrodzenia nauczycieli oraz utrzymanie szkół i placówek oświatowych, zagwarantowane są w dochodach jednostki samorządu terytorialnego, w których głównym źródłem finansowania zadań oświatowych jest część oświatowa subwencji ogólnej oraz dotacje celowe przyznawane z budżetu państwa na realizację ściśle określonych zadań.



⁷ Źródło: Wydział Edukacji, „Informacja o stanie realizacji zadań oświatowych w roku szkolnym 2022/2023”.

1. Placówki edukacyjne

Przedszkola

W roku szkolnym 2022/2023 na terenie Gminy Sosnowiec funkcjonowało 39 publicznych przedszkoli. Wychowaniem przedszkolnym objętych było 5.213 dzieci w 232 oddziałach przedszkolnych. Średnia liczebność dzieci w oddziale w przedszkolu wynosiła 22,47.

Wychowaniem przedszkolnym objęte były dzieci w wieku 3 - 6 lat, a w szczególnie uzasadnionych przypadkach dzieci, które ukończyły 2,5 roku. Obowiązek rocznego przygotowania przedszkolnego realizują dzieci 6 - letnie. Dzieciom, które mają orzeczenie o potrzebie kształcenia specjalnego można odroczyć obowiązek szkolny, jednak nie dłużej niż do końca roku szkolnego w tym roku kalendarzowym, w którym dziecko kończy 9 lat.

Dzieci o specjalnych potrzebach edukacyjnych otoczone były opieką w 6 oddziałach specjalnych, 8 oddziałach integracyjnych oraz w przedszkolach ogólnodostępnych. Do przedszkoli tych uczęszczało 285 dzieci z orzeczeniami o potrzebie kształcenia specjalnego (wzrost o 49 osób w porównaniu z rokiem ubiegłym). Są to dzieci z różnymi dysfunkcjami, w tym ze sprzężeniami i autyzmem.

Placówka	Ogółem	Rok urodzenia 2020	Rok urodzenia 2019	Rok urodzenia 2018	Rok urodzenia 2017	Rok urodzenia 2016	Rok urodzenia 2015
	Dzieci	2,5-letnie	3-letnie	4-letnie	5-letnie	7-letnie	7-letnie i więcej
Przedszkola	5.213	68	1.085	1.309	1.358	1.361	32

Liczba dzieci w przedszkolach według roku urodzenia w roku szkolnym 2022/2023

Porównując liczbę dzieci w przedszkolach według roku urodzenia w kilku ostatnich latach szkolnych można zauważyć iż zarysowuje się tendencja spadkowa.

	Ogółem						
	Dzieci	2,5-letnie	3-letnie	4-letnie	5-letnie	7-letnie	7-letnie i więcej
Przedszkola 2022/2023	5.213	68	1.085	1.309	1.358	1.361	32
Przedszkola 2021/2022	5.148	71	1.160	1.287	1.288	1.307	35
Przedszkola 2020/2021	5.105	70	1.154	1.245	1.277	1.327	32
Przedszkola 2019/2020	5.535	136	1.203	1.328	1.396	1.440	32
Przedszkola 2018/2019	5.504	72	1.158	1.320	1.407	1.508	39
Przedszkola 2017/2018	5.715	143	1.227	1.380	1.512	1.426	29

Liczba dzieci w przedszkolach według roku urodzenia w latach 2017-2023

Szkoły podstawowe

W roku szkolnym 2022/2023, w Sosnowcu, funkcjonowało 36 szkół podstawowych, w tym dwie szkoły specjalne: Szkoła Podstawowa Specjalna nr 30 im. Stefanii Sempołowskiej i Szkoła Podstawowa Specjalna nr 44 im. Marii Grzegorzewskiej działająca w strukturze Zespołu Szkół Specjalnych nr 4. Do szkół tych uczęszczało 12.389 uczniów (stan na dzień 30.09.2022 r.).

- 539 uczniów w 31 oddziałach integracyjnych:
 - Szkoły Podstawowej nr 12 im. Jana III Sobieskiego,
 - Szkoły Podstawowej nr 13,
 - Szkoły Podstawowej nr 33 z Oddziałami Specjalnymi im. Adama Mickiewicza,
 - Szkoły Podstawowej nr 38 im. Tadeusza Kościuszki (w strukturze Zespołu Szkół Ogólnokształcących nr 5 z Oddziałami Integracyjnymi i Specjalnymi),
- 331 uczniów w 83 oddziałach specjalnych:
 - Szkoły Podstawowej Specjalnej nr 30 im. Stefanii Sempołowskiej,
 - Szkoły Podstawowej nr 38 im. Tadeusza Kościuszki (w strukturze Zespołu Szkół Ogólnokształcących nr 5 Oddziałami Integracyjnymi i Specjalnymi),
 - Szkoły Podstawowej Specjalnej nr 44 im. Marii Grzegorzewskiej (w strukturze Zespołu Szkół Specjalnych nr 4),
- 583 uczniów w 30 oddziałach sportowych:
 - Sportowej Szkoły Podstawowej nr 17 – pływanie, judo, hokej,
 - Szkoły Podstawowej nr 40 (w strukturze Zespołu Szkół Ogólnokształcących nr 14) – pływanie, judo, koszykówka,
 - Szkoły Podstawowej nr 48 Mistrzostwa Sportowego (w strukturze Zespołu Szkół Ogólnokształcących nr 3) – gimnastyka artystyczna, pływanie, piłka nożna,
 - Szkoły Podstawowej nr 42 (w strukturze Zespołu Szkół nr 2) – piłka ręczna,
 - Szkoły Podstawowej nr 45 im. Janusza Korczaka – koszykówka,
- 202 uczniów w 9 oddziałach dwujęzycznych:
 - Szkole Podstawowej nr 6 im. Juliusza Słowackiego,
 - Szkole Podstawowej nr 23 Szkoły Radości,
 - Szkole Podstawowa nr 45 z Oddziałami Dwujęzycznymi im. Janusza Korczaka.

	OGÓŁEM								
	Klasa I	Klasa II	Klasa III	Klasa IV	Klasa V	Klasa VI	Klasa VII	Klasa VIII	RAZEM
Szkoły Podstawowe 2017/2018	1.231	707	2.288	2.170	1.415	1.374	1.546	-	10.731
Szkoły Podstawowe 2018/2019	1.464	1.231	745	2.233	2.166	1.381	1.471	1.543	12.234
Szkoły Podstawowe 2019/2020	1.562	1.468	1.225	726	2.224	2.141	1.435	1.410	12.191
Szkoły Podstawowe 2020/2021	1.456	1.570	1.483	1.209	732	2.238	2.163	1.438	12.289

Szkoły Podstawowe 2021/2022	1.381	1.456	1.614	1.458	1.215	750	2.243	2.169	12.395
Szkoły Podstawowe 2022/2023	1.498	1.474	1.600	1.704	1.562	1.337	868	2.346	12.389

W roku szkolnym 2017/2018 po przeprowadzonej reformie oświaty w strukturze szkoły podstawowej pojawiła się klasa VII, w wyniku czego wzrosła liczba uczniów szkół podstawowych. W kolejnym roku w szkołach podstawowych funkcjonowało już 8 klas i był to kolejny rok skokowego wzrostu ilości uczniów. W latach kolejnych zarysowywała się tendencja wzrostowa liczby uczniów w szkołach podstawowych aż do niewielkiego spadku w roku szkolnym 2022/2023.

	OGÓŁEM		
	Klasa II	Klasa III	RAZEM
Gimnazjum 2017/2018	1.343	1.259	2.602
Gimnazjum 2018/2019	-	1.311	1.311

W związku z przeprowadzoną reformą oświaty w roku szkolnym 2017/2018 wygasła pierwsza klasa gimnazjum, a rok szkolny 2018/2019 to ostatni rok funkcjonowania gimnazjów. Edukację ukończyli uczniowie III klasy gimnazjów.

Szkoły ponadpodstawowe

W sieci szkół ponadpodstawowych na terenie naszego Miasta w roku szkolnym 2022/2023 funkcjonowały następujące jednostki:

- 6 liceów ogólnokształcących dla młodzieży,
- 1 liceum ogólnokształcące dla dorosłych,
- 8 techników dla młodzieży,
- 6 branżowych szkół I stopnia, w tym 1 branżowa szkoła I stopnia specjalna,
- 2 branżowe szkoły II stopnia,
- 1 szkoła specjalna przysposabiająca do pracy,
- Zespół Szkół Muzycznych.

W roku szkolnym 2022/2023 naukę w szkołach ponadpodstawowych dla młodzieży i w szkołach dla dorosłych pobierało 8.118 uczniów i słuchaczy w 318 oddziałach.

	OGÓŁEM				
	Klasa I	Klasa II	Klasa III	Klasa IV	RAZEM
Licea Ogólnokształcące 2017/2018	662	669	658	-	1.989
Licea Ogólnokształcące 2018/2019	606	665	621	-	1.892
Licea Ogólnokształcące 2019/2020	1.369	598	616	-	2.583

Licea Ogólnokształcące 2020/2021	741	1.388	602	-	2.731
Licea Ogólnokształcące 2021/2022	830	733	1.348	-	2.911
Licea Ogólnokształcące 2022/2023	1.089	834	712	663	3.298

	OGÓŁEM				
	Klasa I	Klasa II	Klasa III	Klasa IV	RAZEM
Technikum 2017/2018	760	716	628	546	2.650
Technikum 2018/2019	758	675	649	556	2.638
Technikum 2019/2020	1.485	632	585	594	3.296
Technikum 2020/2021	803	1.397	615	571	3.386
Technikum 2021/2022	831	745	1.318	584	3.478
Technikum 2022/2023	1.413	741	670	1.244	4.068

	OGÓŁEM			
	Klasa I	Klasa II	Klasa III	RAZEM
Szkoły branżowe I stopnia 2017/2018	156	125	134	415
Szkoły branżowe I stopnia 2018/2019	144	116	112	372
Szkoły branżowe I stopnia 2019/2020	252	109	98	459
Szkoły branżowe I stopnia 2020/2021	242	231	104	577
Szkoły branżowe I stopnia 2021/2022	231	192	201	624
Szkoły branżowe I stopnia 2022/2023	290	166	175	631

W roku szkolnym 2019/2020 po przeprowadzonej reformie oświaty w strukturze szkół ponadpodstawowych pojawił się znaczny wzrost liczby uczniów związany z ukończeniem edukacji przez ostatnie klasy gimnazjów oraz pierwszy rocznik „ósmoklasistów”. W kolejnych latach do szkół ponadpodstawowych przyjmowani są absolwenci ośmioklasowej szkoły podstawowej. Od roku szkolnego 2022/2023 w liceach ogólnokształcących rozpoczyna funkcjonowanie klasa czwarta. Struktura liceów została zmieniona w wyniku wspomnianej wyżej reformy oświaty. W roku szkolnym 2022/2023 zarysowywała się tendencja wzrostowa liczby uczniów w szkołach ponadpodstawowych.

Inne placówki oświatowe

- Poradnie Psychologiczno-Pedagogiczne,
- Ogniska Pracy Pozaszkolnej,
- Międzyszkolny Ośrodek Sportowy,
- Centrum Doskonalenia Nauczycieli.

Niepubliczne szkoły i jednostki edukacyjne

W roku szkolnym 2022/2023, wg stanu na dzień 31 sierpnia 2023 roku, na terenie Miasta Sosnowca zarejestrowane były 42 niepubliczne szkoły i placówki oświatowe, w tym:

- 18 przedszkoli
- 6 szkół podstawowych dla dzieci
- 1 branżowa szkoła I stopnia
- 1 branżowa szkoła II stopnia
- 7 liceów ogólnokształcących młodzieżowych
- 1 liceum ogólnokształcące dla dorosłych
- 5 szkół policealnych zawodowych
- 1 technikum dla młodzieży

oraz 2 publiczne jednostki oświatowe prowadzone przez osobę prawną:

- 1 szkoła podstawowa,
- 1 przedszkole.

W sosnowieckim systemie oświaty zarejestrowano również 26 placówek niepublicznych, w tym:

- 21 niepubliczne placówki kształcenia ustawicznego,
- 1 centrum kształcenia zawodowego,
- 2 niepubliczne placówki oświatowo - wychowawcze w systemie oświaty,
- 2 poradnie psychologiczno – pedagogiczne.

2. Wyniki egzaminów

Szkoły podstawowe

Egzamin ósmoklasisty przeprowadzany jest w formie pisemnej i ma charakter obowiązkowy, tzn. każdy uczeń VIII klasy musi wziąć udział w testach, żeby ukończyć szkołę podstawową. Egzamin ósmoklasisty nie ma określonego progu zdawalności, czyli minimalnego wyniku, który uczeń musi uzyskać.

Uczniowie zdawali egzaminy z języka polskiego, matematyki oraz z wybranego języka obcego nowożytnego, którego uczyli się w ramach obowiązkowych zajęć szkolnych (j. angielski, j. francuski, j. hiszpański, j. niemiecki, j. rosyjski, j. ukraiński, j. włoski). W Sosnowcu, w kilku przypadkach zamiast języka angielskiego, uczniowie wybrali inny język nowożytny. Był to język rosyjski, niemiecki i francuski. Jednak liczba zdających była niższa niż próg do badania statystycznego prowadzonego przez Centralną Komisję Egzaminacyjną.

	Polska		Województwo śląskie		Sosnowiec	
	Liczba zdających	Średni wynik (%)	Liczba zdających	Średni wynik (%)	Liczba zdających	Średni wynik (%)
Język polski	473.641	66	55.696	65	2.155	62,16
Matematyka	473.583	53	55.689	52	2.157	48,49
Język angielski	469.270	66	55.380	66	2.158	66,44
Język niemiecki	8.410	53	593	57	7	61,71

Język rosyjski	1.492	68	39	81	6	46,67
Język francuski	83	82	12	63	2	-

Egzamin ósmoklasisty – wyniki uczniów sosnowieckich szkół na tle województwa śląskiego oraz Polski

Szkoły ponadpodstawowe

Egzamin Maturalny

Do egzaminów z wszystkich przedmiotów obowiązkowych w części pisemnej egzaminu maturalnego w terminie głównym i w terminie dodatkowym w 2023 roku przystąpiło 27.595 tegorocznych absolwentów szkół ponadpodstawowych w województwie śląskim. Do egzaminu maturalnego w sesji poprawkowej w sierpniu 2023 roku przystąpiło 2.761 tegorocznych absolwentów. Były to osoby, które w terminie głównym i/lub w terminie dodatkowym w 2023 roku przystąpiły do egzaminu maturalnego ze wszystkich przedmiotów obowiązkowych oraz do egzaminu maturalnego z jednego przedmiotu dodatkowego w części pisemnej i nie zdały egzaminu wyłącznie z jednego przedmiotu obowiązkowego.

	Wszyscy zdający		w tym:					
			absolwenci liceum ogólnokształcącego (formuła 2023)		absolwenci technikum (formuła 2015)		absolwenci branżowej szkoły II stopnia (formuła 2015)	
Liczba zdających, którzy przystąpili do wszystkich egzaminów obowiązkowych	27.595	100%	15.679	100%	11.815	100%	101	100%
w tym:								
osób, które zdały egzamin	24.528	88,9%	14.780	94,3%	9.698	82,1%	50	49,5%
osób, które nie zdały egzaminu	3.067	11,1%	899	5,7%	2.117	17,90%	51	50,5%

Tegoroczni absolwenci, którzy przystąpili do egzaminów z wszystkich przedmiotów obowiązkowych w terminie głównym, dodatkowym i poprawkowym w 2023 r. – odsetek sukcesów w województwie śląskim.

Egzamin potwierdzający kwalifikacje w zawodzie

Sesja od 1 czerwca do 18 czerwca 2023 r.

Sosnowiec	Część pisemna		Część praktyczna		Wydane certyfikaty		Zdawalność w województwie śląskim (%)
	L. zdających	Zdawalność (%)	L. zdających	Zdawalność (%)	Liczba przystępujących do obu części egzaminu	Zdawalność (%)	
	1.220	88,7	1.308	80,7	1.181	76,4	

Zdawalność egzaminu potwierdzającego kwalifikacje w zawodzie – ogółem w sosnowieckich szkołach (formuła 2019)

Sesja od 9 stycznia do 21 stycznia 2023 r.

Sosnowiec	Część pisemna		Część praktyczna		Wydane świadectwa		Zdawalność w województwie śląskim (%)
	L. zdających	Zdawalność (%)	L. zdających	Zdawalność (%)	Liczba przystępujących do obu części egzaminu	Zdawalność (%)	
	856	89,3	902	73,3	821	71,4	

Zdawalność egzaminu potwierdzającego kwalifikacje w zawodzie – ogółem w sosnowieckich szkołach (formuła 2019)

3. Wczesne wspomaganie rozwoju dziecka (WWRD)

W roku szkolnym 2022/2023 Wczesne Wspomaganie Rozwoju Dziecka realizowane było w Zespole Szkół Specjalnych nr 4 przy ul. Franciszkańskiej oraz Zespole Szkół Ogólnokształcących nr 5 przy ul. Bohaterów Monte Cassino 46 w Sosnowcu.

Interdyscyplinarny zespół rehabilitantów i terapeutów opracował arkusze obserwacji oraz indywidualne programy wczesnego wspomaganie rozwoju dziecka zgodnie z rozporządzeniem Ministra Edukacji Narodowej z dnia 24 sierpnia 2017 r. Wszystkie dzieci objęte wczesnym wspomaganie miały przydzielone formy rehabilitacji i terapii zgodnie z zawartymi zaleceniami w opiniach o potrzebie wczesnego wspomaganie rozwoju dziecka. Zajęcia realizowane były w wymiarze od 4 do 8 godzin w miesiącu dla 312 dzieci w ZSS nr 4 oraz dla 86 dzieci w ZSO nr 5.

Grupa rehabilitantów realizowała zajęcia wspierające rozwój ruchowy dzieci. Celem zajęć była: normalizacja napięcia mięśniowego, doskonalenie kontroli ciała, doskonalenie reakcji równoważnych, zwiększanie zakresu ruchomości w stawach, nauczanie i doskonalenie funkcji lokomocyjnych, nauczanie efektywnego wykonywania czynności ruchowych, doskonalenie integracji sensomotorycznej, korekcja wad postawy, integracja sensoryczna.



Indywidualne zajęcia logopedyczne prowadzone przez doświadczonych logopedów i neurologopedów zawierały: ćwiczenia ortofoniczne, doskonalące oddech, ćwiczenia relaksacyjno – oddechowe z zaangażowaniem ruchu ciała, gestu, elementy terapii dźwiękiem. Pracując nad wywołaniem mowy stosowano ćwiczenia usprawniające sferę komunikowania się, usprawniające pracę aparatu mowy, doskonalące prakcję oraz emisję głosu, kinestezję artykulacyjną, umiejętność budowania wypowiedzi poprawnych pod względem leksykalnym, gramatycznym, składniowym, fleksyjnym, artykulacyjnym. Wzbogacano zasób leksykalny dzieci. Dzieci o dużych problemach komunikacyjnych, objęte były ćwiczeniami doskonalącymi odbieranie i właściwe przetwarzanie bodźców wzrokowych, słuchowych, dotykowych. Stosowano również ćwiczenia usprawniające procesy związane z koncentracją, pamięcią, spostrzegawczością, analizą i syntezą wzrokową oraz słuchową, ćwiczenia myślenia logicznego oraz przyczynowo – skutkowego.

Terapia logopedyczna zawierała ćwiczenia dotyczące sfery wolicjonarnej dziecka, ćwiczenia służące budowaniu postawy aktywności, podnoszeniu motywacji i chęci do wysiłku oraz wzmacnianiu poczucia sprawstwa i sukcesu dziecka.

Psycholog zatrudniony na WWRD realizował zindywidualizowane cele, głównie dotyczące podnoszenia umiejętności komunikowania się w sposób werbalny lub z pomocą komunikacji alternatywnej i umiejętności społecznych. Skupiał się na doskonaleniu percepcji i zwiększaniu sprawności manualnej, poszerzaniu wiedzy o świecie i kształtowaniu poczucia sprawstwa.

Dzieci brały udział w ćwiczeniu i utrwalaniu orientacji w schemacie ciała, stymulacji polisensorycznej i ćwiczeniu sprawności manualnej. Pracowano nad wydłużaniem czasu koncentracji, reagowaniem na polecenia. Uczestnicy rozwijali umiejętności zabawy i współpracy.

Zajęcia pedagogiczne prowadzone były przez oligofrenopedagogów i tyflopдагоgów. Głównym celem zajęć było rozwijanie zachowań deficytowych, czyli takich, które uważa się za typowe i pożądane u dziecka w pewnym wieku, a które u danego dziecka występują zbyt rzadko lub nie występują wcale, tj. poprawa kompetencji komunikacyjnych, doskonalenie rozwoju mowy, zarówno w wymiarze nadawania jak i rozumienia komunikatów, rozwijanie umiejętności poznawczych oraz społecznych, redukcja zachowań niepożądanych oraz generalizacja i utrzymanie efektów w czasie. Podstawą tych działań było kształtowanie umiejętności bazowych u dzieci.

Rodzice dzieci na bieżąco byli informowani o przebiegu zajęć i postępach w terapii, udzielano im instruktażu oraz wskazówek do ćwiczeń w domu. Zespół WWRD na spotkaniach na bieżąco omawiał indywidualne sytuacje dotyczące poszczególnych dzieci. Skutkowało to czasem zmianą ilości godzin danej terapii, zmianą rodzaju terapii, zmianą terapeuty. Wszystkie te ustalenia podyktowane były dobrem dziecka i jego indywidualnymi potrzebami rozwojowymi.

W ciągu roku szkolnego terapeuci WWRD z ZSS nr 4 starali się zachęcić rodziców do współpracy ze szkołą organizując wiele konkursów dla dzieci, spotkań w parku sensorycznym. Zespół logopedek zorganizował spotkanie dla mam dzieci uczęszczających na WWRD. Celem spotkania było dostarczenie opiekunom wsparcia i wytchnienia od codziennych obowiązków i trosk. Dzięki zaangażowaniu logopedów - jak również wielu nauczycieli ze szkoły - spotkanie miało atrakcyjną oprawę muzyczną, plastyczną i program relaksacyjny.

Dla terapeutów dużą satysfakcją były osiągnięcia dzieci, szczególnie tych systematycznie uczęszczających na zajęcia, ponieważ największym problemem była frekwencja dzieci na spotkaniach.

W związku z realizacją kolejnej edycji Programu „Za życiem”, począwszy od 14.01.2023 r. dodatkowym wsparciem zostało objętych 106 dzieci. Zajęcia były prowadzone z zakresu terapii ruchowej, Integracji Sensorycznej, logopedii i terapii pedagogicznej. Dzieci objęte programem „Za życiem” realizowały do 20 h zajęć w miesiącu, a dla większości dzieci było to rozszerzenie procesu terapeutycznego WWRD.

4. Pomoc materialna dla dzieci i młodzieży

„Wyprawka szkolna” - pomoc w formie dofinansowania do zakupu podręczników do kształcenia ogólnego, kształcenia specjalnego, kształcenia w zawodach oraz materiałów edukacyjnych do kształcenia ogólnego i zawodowego.

Program „Wyprawka szkolna” skierowany jest do uczniów:

1. słabowidzących,
2. niesłyszących,
3. słabosłyszących,
4. z niepełnosprawnością intelektualną w stopniu lekkim,
5. z niepełnosprawnością intelektualną w stopniu umiarkowanym lub znacznym,
6. z niepełnosprawnością ruchową, w tym z afazją,
7. z autyzmem, w tym z zespołem Aspergera,
8. z niepełnosprawnościami sprzężonymi,

- posiadających orzeczenie o potrzebie kształcenia specjalnego.

Dofinansowanie dla uczniów sosnowieckich szkół wyniosło: 94.367,65 zł.

„Aktywna tablica” - program rozwijania szkolnej infrastruktury oraz kompetencji uczniów i nauczycieli w zakresie technologii informacyjno-komunikacyjnych.

W ramach programu publiczne szkoły podstawowe zostały wyposażone w tablice interaktywne, projekторы, głośniki czy interaktywne monitory dotykowe. Program opiera się na założeniu, że jednym z zasadniczych zadań współczesnej szkoły jest rozwijanie kompetencji uczniów przygotowujących ich do życia w społeczeństwie informacyjnym oraz na założeniu, że rozwój kompetencji uczniów w tym zakresie powinien dokonywać się w nowoczesnie wyposażonej szkole. W roku szkolnym 2022/2023 dofinansowaniem w ramach programu objętych zostało 5 sosnowieckich szkół.

Dofinansowanie wyniosło:

- kwota wykorzystanej dotacji: 175.000,00 zł
- kwota wkładu własnego organu prowadzącego: 43.750,00 zł

Całkowity koszt realizacji zadania: 218.750,00 zł.

„Narodowy Program Rozwoju Czytelnictwa” - za pieniądze z programu zakupiono do bibliotek szkolnych nowości wydawnicze (książki niebędące podręcznikami) pozostające w sferze zainteresowania uczniów. Program ma wpłynąć na wzrost dostępności książek w bibliotekach szkolnych, a także zwiększenie atrakcyjności oferty bibliotek. Trwałym rezultatem programu ma być zainteresowanie młodych ludzi czytaniem. W roku szkolnym 2022/2023 dofinansowaniem w ramach programu objęto 6 sosnowieckich szkół i 10 przedszkoli.

Dofinansowanie wyniosło:

- kwota wykorzystanej dotacji: 102.000,00 zł
- kwota wkładu własnego organu prowadzącego: 25.500,00 zł

Całkowity koszt realizacji zadania: 127.500,00 zł.

„Posiłek w szkole i w domu” – program przeznaczony na organizację stołówek i miejsc spożywania posiłków w szkołach podstawowych.

Wsparcie udzielane jest na realizację zadania obejmującego doposażenie i poprawę standardu funkcjonujących stołówek szkolnych (własnej kuchni i jadalni), doposażenie stołówek szkolnych, które obecnie nie funkcjonują, tak aby mogły zostać uruchomione, zorganizowanie nowych stołówek szkolnych, adaptację, poprawę standardu i wyposażenie pomieszczeń przeznaczonych do spożywania posiłków (jadalni).

W roku szkolnym 2022/2023 dofinansowaniem na realizację przedmiotowego programu, zostało objętych 7 sosnowieckich szkół podstawowych: SP 8, SP 10, SP 13, SP 19, SP 37 w ZSO 11, SP 40 w ZSO 14, SP 48 w ZSO 3.

Całkowity koszt realizacji zadania wyniósł: 699.631,00 zł

Zrealizowana kwota dofinansowania z budżetu państwa wyniosła: 559.631,00 zł

Zrealizowana kwota wkładu własnego organu prowadzącego wyniosła: 140.000,00 zł.

Dotacja celowa na wyposażenie szkół w podręczniki, materiały edukacyjne i materiały ćwiczeniowe.

W roku 2022/2023 z dotacji skorzystało 5 szkół niepublicznych oraz 36 szkół publicznych. Całkowity koszt zadania wyniósł: 1.174.921,71 zł.

XIII. BEZPIECZEŃSTWO

1. Policja⁸

Policja jest umundurowaną i uzbrojoną formacją służącą społeczeństwu i przeznaczoną do ochrony bezpieczeństwa ludzi oraz do utrzymywania bezpieczeństwa i porządku publicznego.

Do podstawowych zadań Policji należą:

- 1) ochrona życia i zdrowia ludzi oraz mienia przed bezprawnymi zamachami naruszającymi te dobra,
- 2) ochrona bezpieczeństwa i porządku publicznego, w tym zapewnienie spokoju w miejscach publicznych oraz w środkach publicznego transportu i komunikacji publicznej, w ruchu drogowym i na wodach przeznaczonych do powszechnego korzystania,
- 3) inicjowanie i organizowanie działań mających na celu zapobieganie popełnianiu przestępstw i wykroczeń oraz zjawiskom kryminogennym i współdziałanie w tym zakresie z organami państwowymi, samorządowymi i organizacjami społecznymi,
- 4) wykrywanie przestępstw i wykroczeń oraz ściganie ich sprawców,
- 5) nadzór nad strażami gminnymi (miejskimi) oraz nad specjalistycznymi uzbrojonymi formacjami ochronnymi w zakresie określonym w odrębnych przepisach,

⁸ Źródło: KMP w Sosnowcu.

- 6) kontrola przestrzegania przepisów porządkowych i administracyjnych związanych z działalnością publiczną lub obowiązujących w miejscach publicznych,
- 7) współdziałanie z policjami innych państw oraz ich organizacjami międzynarodowymi na podstawie umów i porozumień międzynarodowych oraz odrębnych przepisów,
- 8) gromadzenie, przetwarzanie i przekazywanie informacji kryminalnych,
- 9) prowadzenie bazy danych zawierającej informację o wynikach analizy kwasu dezoksyrybonukleinowego (DNA).

Policja realizuje także zadania wynikające z umów i porozumień międzynarodowych, na zasadach i w zakresie w nich określonych.

Zakres działania komendy określają odrębne przepisy w sprawie szczegółowych zasad organizacji i zakresu działania komend, komisariatów i innych jednostek organizacyjnych Policji.

Komenda Miejska Policji w Sosnowcu

Komenda Miejska Policji w Sosnowcu podlega organizacyjnie Komendzie Wojewódzkiej Policji w Katowicach. Stan etatowy jednostki został zwiększony o 2 etaty i obecnie wynosi 543 etaty policyjne (wg. stanu na dzień 31.12.2023 r. – 75 wakatów) oraz 61,95 etatów pracowników Policji w tym 39 etatów korpusu służby cywilnej (0,25 wakatów) i 22,95 etatów pracowników nieobjętych mnożnikowymi systemami wynagradzania.

W 2023 roku w strukturze organizacyjnej Komendy Miejskiej Policji w Sosnowcu funkcjonowały następujące komórki organizacyjne:

- Wydział Kryminalny,
- Wydział do Walki z Przestępczością Gospodarczą,
- Wydział Prewencji,
- Wydział Ruchu Drogowego,
- Zespół Techniki Kryminalistycznej,
- Zespół ds. Kontroli,
- Zespół Kadr i Szkolenia,
- Zespół Prezydialny,
- Zespół Finansów i Zaopatrzenia,
- Zespół Teleinformatyki,
- Zespół ds. Ochrony Informacji Niejawnych,
- Jednoosobowe Stanowisko ds. Prasowo-Informacyjnych,
- Jednoosobowe Stanowisko ds. BHP,
- Jednoosobowe Stanowisko ds. Ochrony Przeciwpozarowej,

oraz nadzorowane przez Komendanta Miejskiego Policji w Sosnowcu jednostki organizacyjne:

- Komisariat Policji I w Sosnowcu,
- Komisariat Policji II w Sosnowcu,
- Komisariat Policji III w Sosnowcu,
- Komisariat Policji IV w Sosnowcu,
- Komisariat Policji V w Sosnowcu.

Wsparcie finansowe

Komenda Miejska Policji w Sosnowcu w 2023 roku finansowana była ze środków pochodzących z budżetu państwa za pośrednictwem dysponenta III stopnia - Komendy Wojewódzkiej Policji w Katowicach oraz środków pochodzących z budżetu miasta Sosnowca.

W 2023 roku Gmina Sosnowiec wsparła działalność KMP w Sosnowcu przekazując na konto Wojewódzkiego Funduszu Wsparcia Policji Komendy Wojewódzkiej Policji w Katowicach środki finansowe w wysokości ogółem 383.440 złotych.

Przekazane środki finansowe w 2023 roku wpłynęły na poprawę warunków służby policjantów Komendy Miejskiej Policji w Sosnowcu i przełożyły się na osiągnięcie lepszych wyników w zakresie realizacji zadań nałożonych na jednostkę, a tym samym osiągnięcie odpowiedniego poziomu bezpieczeństwa na terenie miasta Sosnowca.

Działalność prewencyjna

Poczucie bezpieczeństwa lokalnych społeczności budują przede wszystkim działania prewencyjne podejmowane przez policjantów Ogniw Patrolowo – Interwencyjnych oraz dzielnicowych. Stąd stały wysiłek, aby zapewnić jak największą liczbę policjantów pełniących służbę w miejscach zagrożonych, których obecność spowoduje ograniczenie negatywnie odbieranych zachowań w tym zwłaszcza przestępstw i wykroczeń uciążliwych społecznie. Sosnowiec jest specyficznym miastem, w którym trudno jest osiągnąć wrażenie nasycenia służbą patrolową całego rejonu służbowego. Stąd też potrzeba dokładnego analizowania, gdzie występuje największe zagrożenie dla porządku publicznego oraz, gdzie najczęściej dochodzi do przestępstw i wykroczeń, aby przede wszystkim w te miejsca kierować policjantów.

Jednym z najważniejszych zadań funkcjonariuszy pełniących służbę patrolową i obchodową jest zatrzymywanie sprawców przestępstw na gorącym uczynku lub w bezpośrednim pościgu. W 2023 roku właściwe zadaniowanie oraz dyslokowanie patroli skutkowało zatrzymaniem na gorącym uczynku przestępstwa 622 osób, kształtując tym samym wskaźnik zatrzymań sprawców przestępstw na poziomie 12,03 %.

W roku 2023 funkcjonariusze pionu prewencji Komendy Miejskiej Policji w Sosnowcu ujawnili 19.375 wykroczeń, z których 14.899 (76,89%) zakończono postępowaniem mandatowym. W stosunku do 1.126 sprawców wykroczeń zastosowano środek oddziaływania pozakarnego jakim było pouczenie. Funkcjonariusze całej KMP ujawnili 45.586 wykroczeń, z czego 12.584 wykroczeń szczególnie uciążliwych. Obszar ten jest monitorowany i podlega ocenie przez jednostkę nadrzędną, zgodnie z założeniami Strategii Działań Pionu Prewencji Komendanta Wojewódzkiego Policji w Katowicach, a poziom jego realizacji pozostaje w ścisłym zainteresowaniu kierownictwa tutejszej jednostki.

Kolejnym z podstawowych zadań, jakie stoją przed służbą prewencji jest zapewnienie szybkiej reakcji na zgłoszenia dokonywane przez mieszkańców naszego miasta. Zdajemy sobie sprawę, iż każda osoba będąca w sytuacji zagrożenia zwracając się o pomoc do Policji, oczekuje szybkiego przyjazdu patrolu, który w sposób kompetentny będzie jej w stanie udzielić pomocy. Celowi temu służy systematyczne monitorowanie czasu reakcji na zdarzenie, które zgodnie z założeniami przyjętymi przez Komendę Główną Policji podzielono na zdarzenia o charakterze pilnym oraz zwykłym. W 2023 roku dla zdarzeń o charakterze pilnym ustanowiono czas reakcji na poziomie 8 minut i 40 sekund. Podjęte

przedsięwzięcia oraz właściwe dyslokowanie patroli skutkowało osiągnięciem czasu reakcji na zdarzenie (dla zdarzeń pilnych) na poziomie 8 minut i 3 sekund.

Sosnowieccy policjanci przeprowadzili w 2023 roku łącznie 28.217 interwencji, czyli w przeliczeniu około 77,3 interwencji podejmowanych w ciągu doby, tj. średnio 3.22 na godzinę, w porównaniu do 2022 roku kiedy to przeprowadzili 28.813 interwencji, czyli 78,9 interwencji dziennie. Funkcjonariusze policji założyli na terenie miasta Sosnowca 290 Niebieskich Kart.

W 2023 roku policjanci do Izby Wyrzeźwień doprowadzili ogółem 2.440 osób w tym mężczyzn – 2.124, kobiet – 316 i nieletnich – 7, czyli w przeliczeniu na jeden dzień średnio około 6,7 osoby.



W dniu 31 maja 2023 roku zawarto porozumienie pomiędzy Prezydentem Miasta Sosnowca, a Komendantem Miejskim Policji w Sosnowcu w sprawie utworzenia służb ponadnormatywnych dla policjantów Komendy Miejskiej Policji w Sosnowcu, w centrum miasta Sosnowca w godzinach wieczorowo-nocnych, których zadania ukierunkowane były na zapewnienie bezpieczeństwa i porządku publicznego w rejonie lokali gastronomicznych. Nasycenie tego rejonu miasta patrolami wpłynęło na zwiększenie poziomu bezpieczeństwa i porządku publicznego, a jednocześnie zyskało społeczne poparcie obywateli.

Dodatkowo, wzorem lat ubiegłych, w okresie letnim realizowane były w rejonie Komendy Miejskiej Policji w Sosnowcu patrole z wykorzystaniem rowerów, które przy zachowaniu zasady wymienności zadań ze Strażą Miejską realizowały służby w rejonach kąpieliska „Stawiki”, parku im. J. Kuronia w Sosnowcu czy Górki „Środulskiej”.

Działalność profilaktyczna

Do najważniejszych inicjatyw realizowanych zarówno przez funkcjonariuszy Zespołu ds. Profilaktyki Społecznej, Nieletnich i Patologii, jak i dzielnicowych jest profilaktyka kierowana do dzieci i młodzieży sosnowieckich szkół.

W roku 2023 r. w ramach projektu przeprowadzono łącznie 1.206 przedsięwzięć profilaktycznych, w których uczestniczyło 18.870 osób.

Kolejnymi przedsięwzięciami wpisującymi się w bezpieczeństwo dzieci i młodzieży był cykl spotkań organizowanych na terenie placówek oświatowych i innych obiektów m.in.:

- „Masz wybór – wybierz rozsądek” – 91 spotkań, liczba uczestników 2.509,
- „Bezpieczna Droga do Szkoły” – 88 spotkań, liczba uczestników 1.840,
- „Kręci mnie bezpieczeństwo nad wodą” – 17 spotkań, liczba uczestników 282,
- „Safe in Poland” – 3 spotkania, liczba uczestników 15,

- „Mamo, tato tutaj jestem” – 7 spotkań, liczba uczestników 160,
- „Przeciwdziałanie hejtowi i mowie nienawiści ” – 456 spotkań, liczba uczestników 1.056,
- „Akcja Zima” – 24 spotkania, liczba uczestników 180,
- „Bezpieczny Przedszkolak” – 35 spotkań, liczba uczestników 630
- „Bezpieczny Ferie” – 153 spotkań, liczba uczestników 2.106.

W działalności profilaktycznej dla osób dorosłych w zakresie przeciwdziałania narkomanii, skupiono się głównie na współpracy z pedagogami i dyrektorami szkół, w celu ujawniania dealerów oraz nieletnich posiadających lub zażywających narkotyki.

Wzorem lat ubiegłych policjanci uczestniczyli w 4 tzw. „wywiadówkach”, podczas których realizowano program profilaktyczno edukacyjny pn. „NARKOTYKI SĄ WSZĘDZIE – BĄDŹ CZUJNYM RODZICEM I PEDAGOGIEM”, w ramach którego przy użyciu walizek edukacyjnych przeprowadzono zajęcia dla nauczycieli, wychowawców, pedagogów i opiekunów prawnych w zakresie przestępczości narkotykowej wśród dzieci i młodzieży. Podczas realizowanych zajęć omawiano zjawisko narkomanii wśród dzieci i młodzieży, przyczyny sięgania po narkotyki przez dzieci i młodzież, sygnały ostrzegawcze na które warto zwrócić uwagę itp.

W 2023 roku policjanci KMP w Sosnowcu kontynuowali działania edukacyjno-profilaktyczne „Bezpieczny Senior”. Mając na uwadze bezpieczeństwo seniorów przeprowadzono 34 spotkania m. in.: w klubach seniorów oraz siedzibach ogródków działkowych. Zrealizowane spotkania miały na celu zwiększenie wiedzy osób starszych w zakresie metod wykorzystywanych przez przestępców oraz wypracowanie bezpiecznych postaw, mających na celu identyfikację przestępczego procederu. Policjanci Komendy Miejskiej Policji w Sosnowcu podejmowali wspólne działania na rzecz seniorów, między innymi z Kurią Diecezji Sosnowieckiej, Radą Seniorów Gminy Sosnowiec, Domami Pomocy Społecznej, jednostkami podległymi Prezydentowi Miasta Sosnowca oraz innymi organizacjami pozarządowymi.

W zakresie działań podejmowanych w obszarze ofiar przestępstw wyróżnia się współpraca Komendy Miejskiej Policji w Sosnowcu z Powiatowym Centrum Pomocy Rodzinie, która ma na celu wspieranie ofiar przestępstw. Na gruncie przemocy domowej głównym partnerem był Miejski Ośrodek Pomocy Społecznej i kuratorzy sądowi Sądu Rejonowego w Sosnowcu. Na stronie internetowej KMP w Sosnowcu zamieszczono treści mogące być pomocne dla osób pokrzywdzonych przestępstwem, w szczególności wskazujące sposoby postępowania w takich sytuacjach oraz wskazujące instytucje świadczące pomoc ofiarom przestępstw.

Funkcjonariusze Komendy Miejskiej Policji w Sosnowcu systematycznie wzmacniają współpracę z Miejskim Ośrodkiem Pomocy Społecznej, Gminną Komisją Rozwiązywania Problemów Alkoholowych, Wydziałem Zdrowia Urzędu Miejskiego w Sosnowcu oraz Zespołem Interdyscyplinarnym ds. Rozwiązywania Problemów Przemocy w Rodzinie, wypracowując rozwiązania umożliwiające pomoc osobom dotkniętym przemocą w rodzinie.

Policjanci KMP w Sosnowcu podczas przeprowadzonych interwencji domowych założyli 178 Niebieskich Kart.

W wyniku tej współpracy, wzorem lat ubiegłych, zrealizowany został projekt „Schronienie na lata to dom mama tata”. Jego głównym założeniem był monitoring, interwencja w rodzinach oraz sytuacjach zagrożenia bezpieczeństwa dzieci (przemoc, zaniedbanie).

W ramach programu realizowane były tzn. „patrole przyjazne dziecku”, w skład których wchodził policjanci oraz pracownik MOPS.

Sosnowieccy policjanci po raz kolejny zorganizowali bezpłatne znakowanie przedmiotów mających wartość dla ich właścicieli. Akcja polegała na wygrawerowaniu specjalnym przyrządem typu „engraver”, oznaczenia składającego się z liter i cyfr. Dzięki finansowej oraz organizacyjnej pomocy Wydziału Promocji Miasta i Miejskiego Ośrodka Sportu i Rekreacji w Sosnowcu przeprowadzono 3 akcje na terenie miasta Sosnowca.

Podobnie jak w latach ubiegłych funkcjonariusze Wydziału Prewencji i Wydziału Kryminalnego po raz kolejny zaangażowali się w przeprowadzenie kursu samoobrony dla kobiet. Przy udziale Miejskiego Ośrodka Sportu i Rekreacji w Sosnowcu z siedzibą w Centrum Aktywności Rodzinnej w oraz psychologa Komendy Wojewódzkiej Policji w Katowicach, szkolono mieszkanki Sosnowca w zakresie radzenia sobie ze stresem, rozpoznawania sytuacji zagrożenia i sposobów ich unikania. Sześćdziesiąt uczestniczek kursu w trakcie jego trwania mogło nabyć umiejętności w zakresie obrony siebie i bliskich w sytuacjach bezpośredniego zagrożenia przemocą fizyczną.

Bezpieczeństwo imprez masowych

W 2023 roku funkcjonariusze Komendy Miejskiej Policji w Sosnowcu zabezpieczyli łącznie 110 imprez, w tym 83 imprezy sportowe, 7 imprez artystyczno – rozrywkowych, 13 zgromadzeń publicznych, oraz 7 – innych wydarzeń.

W minionym 2023 roku, funkcjonariusze Komendy Miejskiej Policji w Sosnowcu oraz Komisariatów Policji I – V w Sosnowcu realizowali czynności służbowe, związane z zapewnieniem bezpieczeństwa i porządku publicznego na terenie miasta Sosnowca, podczas organizacji wyborów parlamentarnych oraz egzaminów dla uczniów szkół podstawowych i średnich.

W trakcie organizowanych na terenie miasta Sosnowca wydarzeń, funkcjonariusze zaangażowani do zabezpieczeń stosowali również represje karną wobec sprawców wykroczeń w postaci postępowania mandatowego. Podczas prowadzonych działań nałożono łącznie 547 mandatów karnych kredytowych na kwotę 186.810 złotych. Wylegitymowano 1.776 osób, zatrzymano 13 osób.

W zabezpieczeniu imprez masowych, sportowych, kulturalnych, rozrywkowych i innych, zaangażowanych było na zasadzie wielokrotności łącznie 4.253 policjantów w tym: 2.573 policjantów z Komendy Miejskiej Policji w Sosnowcu i 1.680 policjantów sił wsparcia. Analiza skierowanych do w/w działań policjantów pozwala stwierdzić, iż w zabezpieczeniu jednej imprezy średnio udział brało 38 policjantów, w tym 23 policjantów z Komendy Miejskiej Policji w Sosnowcu i 15 policjantów sił wsparcia.

Przestępczość

W 2023 roku zanotowano spadek liczby wszczętych postępowań przygotowawczych ogółem względem roku 2022. Spadek ten dotyczy liczby wszczętych postępowań przygotowawczych w zakresie przestępczości ogólnej, kryminalnej, a także przestępczości gospodarczej na terenie miasta Sosnowca. W 2023 roku odnotowano wzrost wykrycia w stosunku do roku ubiegłego. W roku 2023 w stosunku do roku 2022 - widoczny jest wzrost wykrycia w zakresie przestępczości gospodarczej. Jednocześnie należy zauważyć, iż wykrywalność przestępczości gospodarczej na terenie naszego miasta jest wyższa od średniej wykrywalności w województwie śląskim. Na terenie miasta Sosnowca dokonano 4 zabójstw. Zastosowano 59 wniosków o tymczasowe aresztowanie, a dla porównania w 2022 r. zastosowano 44 wnioski o tymczasowe aresztowanie.

	Wszczęte	Stwierdzone	Wykrywalność KMP
2021	5.783	8.250	78,70
2022	6.014	7.940	75,60
2023	5.170 (-844)	11.971 (+4031)	88,00 [śr. KWP. 77,2]

Przestępczość na terenie KMP Sosnowiec – OGÓŁEM

	Wszczęte	Stwierdzone	Wykrywalność KMP
2021	4.341	3.818	62,50
2022	4.412	4.038	62,50
2023	3.674 (-738)	3.199 (-839)	67,50 [śr. KWP. 70,2]

Przestępczość na terenie KMP Sosnowiec – KRYMINALNE

	Wszczęte	Stwierdzone	Wykrywalność KMP
2021	854	3.999	92,31
2022	983	3.424	88,10
2023	865 (-118)	8.264 (+4840)	95,80 [śr. KWP. 73,5]

Przestępczość na terenie KMP Sosnowiec – GOSPODARCZE

Bezpieczeństwo Ruchu Drogowego

W okresie od 01 stycznia do 31 grudnia 2023 roku odnotowano 2.392 zdarzenia drogowe. Nastąpił wyraźny spadek w ilości wypadków drogowych z poziomu 91 w 2022 do 77 w omawianym roku. Tendencja ta jest podobna w ilości osób rannych, kształtując dynamikę spadku na poziomie 0,86.

Zdarzenia drogowe na terenie miasta Sosnowiec – narastająco od 01.01.2023 r.	01.01 –31.12.2023 r.					
	2022	2023	Różnica	wzrost /spadek dynamika (2023/2022)	Udział pieszych w zdarzeniach drogowych	
					2022	2023
Ilość wypadków drogowych	91	77	-14	0,84	29	26
Ilość osób zabitych	3	4	1	1,33	1	1
Ilość osób rannych	98	85	-13	0,86	28	25

Wypadki i kolizje ogółem

W okresie od 01 stycznia do 31 grudnia 2023 roku odnotowano 2.392 zdarzenia drogowe. Nastąpił wyraźny spadek w ilości wypadków drogowych z poziomu 91 w 2022 do 77 w omawianym roku. Tendencja ta jest podobna w ilości osób rannych, kształtując dynamikę spadku na poziomie 0,86.

Najczęściej funkcjonariusze nakładali mandaty karne za popełnienie wykroczeń tj:

- przekraczanie dopuszczalnej prędkości – 1.536 wykroczeń, (1.442 – 2022 r.)
- nieustąpienie pierwszeństwa pieszemu w innych okolicznościach – 615 wykroczeń, (507 – 2022 r.)
- niestosowanie pasów bezpieczeństwa/fotelików – 1.187 wykroczeń (1.334 - 2022 r.),
- nieprawidłowe zachowanie wobec rowerzystów – 697 wykroczeń (672 – 2022 r.).



2. Straż Pożarna⁹

Komenda Miejska Państwowej Straży Pożarnej w Sosnowcu działa w oparciu o przepisy Ustawy o PSP oraz na podstawie Regulaminu Organizacyjnego Komendy Miejskiej Państwowej Straży Pożarnej w Sosnowcu zatwierdzonego zarządzeniem Śląskiego Komendanta Wojewódzkiego Państwowej Straży Pożarnej. Komenda jest zakwalifikowana do III kategorii komend powiatowych/miejskich Państwowej Straży Pożarnej w pięciostopniowej skali.

Według stanu na dzień 31.12.2023 r. łączny limit etatowy Komendy Miejskiej PSP w Sosnowcu, wynosił 130 z czego:

⁹ Źródło: Państwowa Straż Pożarna w Sosnowcu – „Informacja o stanie bezpieczeństwa Miasta Sosnowiec w zakresie ochrony przeciwpożarowej 2023”.

- 124 etaty to funkcjonariusze,
- 2 etaty to korpus służby cywilnej,
- 4 etaty to stanowiska pomocnicze.

Wykonanie limitu etatowego kształtowało się na poziomie 94% co oznacza, iż łącznie w przeliczeniu na pełne etaty zatrudnione były 122 osoby.

Komenda Miejska PSP w Sosnowcu realizuje zadania bezpieczeństwa w dwóch obszarach:

1. **prewencyjnym**, poprzez:

- rozpoznawanie zagrożeń pożarowych i innych miejscowych zagrożeń,
- nadzór nad przestrzeganiem przepisów przeciwpożarowych,
- działania o charakterze edukacyjnym.

2. **operacyjnym**, poprzez:

- organizowanie, prowadzenie i koordynację akcji ratowniczych w czasie pożarów, klęsk żywiołowych lub likwidacji miejscowych zagrożeń,
- analizowanie stanu zabezpieczenia operacyjnego na obszarze powiatu oraz przygotowanie Komendy Miejskiej do organizacji działań ratowniczych, w tym: w czasie nadzwyczajnych zagrożeń, katastrof lub klęsk żywiołowych, opracowywanie planów ratowniczych i ich bieżąca aktualizacja,
- sporządzanie analiz i wniosków z działań ratowniczych,
- sporządzanie rocznych i okresowych analiz oraz zestawień statystycznych ze zdarzeń,
- planowanie i organizowanie szkoleń na potrzeby Komendy Miejskiej oraz jednostek Ochotniczych Straży Pożarnych na obszarze miasta,
- koordynowanie i nadzorowanie, a także prowadzenie spraw związanych z organizowaniem obronności w Komendzie Miejskiej.



Teren miasta Sosnowca zabezpieczają dwie jednostki ratowniczo-gaśnicze PSP, których zastępy docierają w czasie do 15 minut w porze dziennej do ponad 98% populacji miasta i do ponad 95% powierzchni, co oznacza, iż teren miasta jest chroniony w stopniu dobrym. Ze względu na charakter infrastruktury drogowej i kolejowej w mieście nie jest możliwa poprawa parametrów dojazdu do poszczególnych części miasta bez budowy kolejnych ulic bądź wiaduktów nad liniami kolejowymi.

W 2023 r. Komenda Miejska Państwowej Straży Pożarnej w Sosnowcu odnotowała łącznie 2.404 zdarzeń na terenie miasta Sosnowiec w stosunku do 2022 r., gdzie odnotowano 2.892 zdarzeń, nastąpił spadek o około 17%). Ilość zdarzeń w rozbiciu na rodzaj przedstawia się następująco:

- 402 pożarów (spadek w stosunku do roku ubiegłego o około 41%, w którym odnotowano 687 pożarów),
- 1.705 miejscowych zagrożeń (spadek w stosunku do roku ubiegłego o około 10%, w którym odnotowano 1.892 miejscowych zagrożeń),
- 297 alarmów fałszywych (spadek liczby alarmów w porównaniu do roku ubiegłego o około 5%, w którym odnotowano 313 alarmów fałszywych).

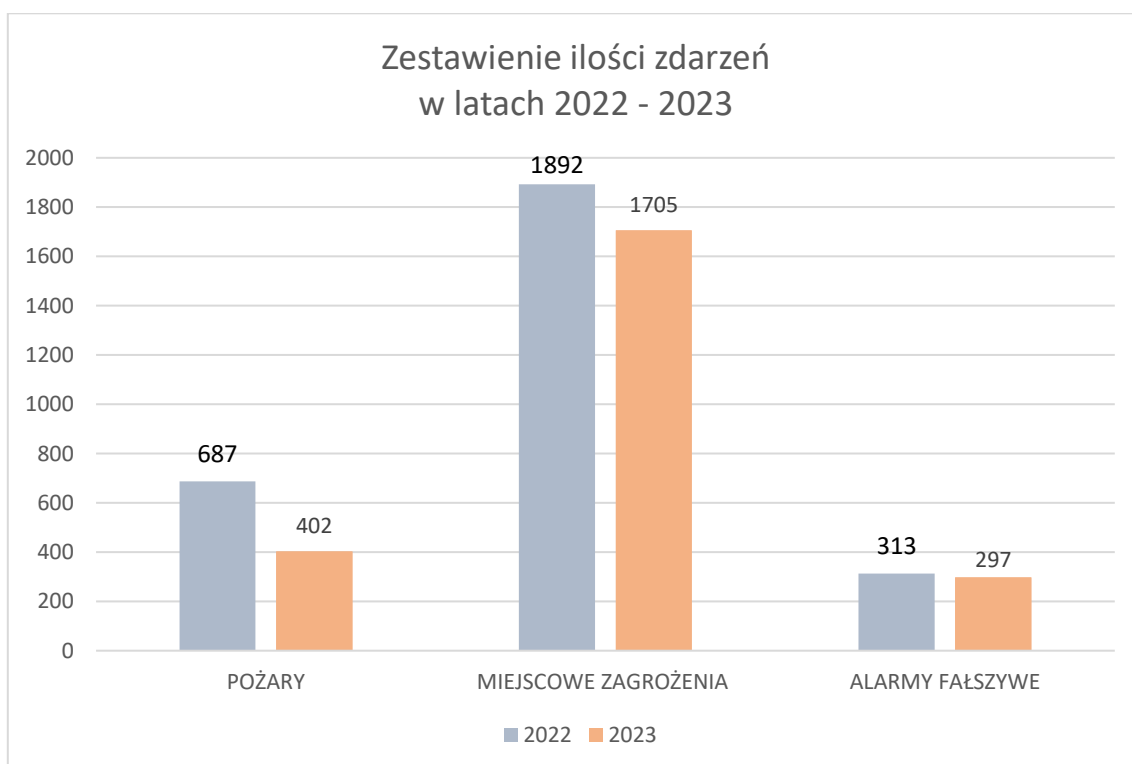

Zestawienie ilości zdarzeń w latach 2022 i 2023, źródło KM PSP w Sosnowcu

W likwidacji zdarzeń mających miejsce w 2023 r. na terenie naszego miasta brało łącznie udział: 3.335 zastępów PSP i 209 zastępów OSP oraz 16.801 ratowników PSP i 1.244 ratowników OSP.

Prowadzenie szybkich i skutecznych działań wymagało wielokrotnie współdziałania podczas akcji z innymi służbami i instytucjami. Poniższa tabela przedstawia dane dotyczące przedmiotowego zakresu.

Rodzaj zdarzenia	Służby i instytucje współdziałające					
	Policja	Pogotowie ratunkowe	Straż Miejska	Pogotowie Energetyczne	Pogotowie Gazowe	Inne służby/ instytucje
Pożar	210	19	6	29	4	38
Miejskowe zagrożenie	1.443	626	17	37	65	408
RAZEM	1.653	645	23	66	69	446

Ilość interwencji poszczególnych służb w zdarzeniach PSP, źródło KM PSP w Sosnowcu

Najistotniejszym skutkiem zdarzeń, jakie wystąpiły na terenie miasta, jest liczba ofiar i poszkodowanych. W pożarach i miejscowych zagrożeniach śmierć poniosło 69 osób, w tym 2 dzieci a 224 zostało rannych w tym 29 dzieci. Podczas działań ratowniczo gaśniczych 1 funkcjonariusz PSP został ranny.

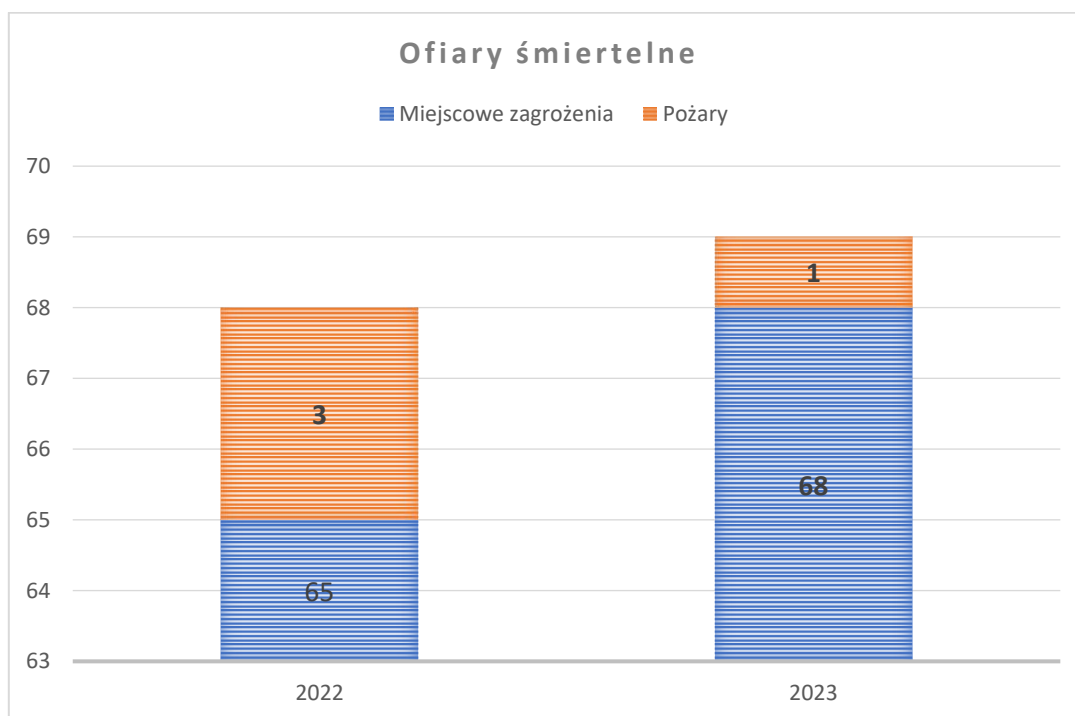

Liczba ofiar śmiertelnych w zdarzeniach w latach 2022-2023, źródło: KM PSP w Sosnowcu

3. Straż Miejska¹⁰

W okresie od dnia 01.01.2023 r. do dnia 31.12.2023 r. strażnicy wykonując czynności służbowe podjęli ogółem 37.024 interwencji na terenie miasta Sosnowca (dla porównania w 2019 r. zostało podjętych 53.679, w 2020 r. – 40.574 interwencji, w 2021 r. – 43.349, a w 2022 r. – 42.720).

Dotyczyły one głównie zdarzeń związanych z:

- bezpieczeństwem i porządkiem w komunikacji – 15.097,
- ustawą o wychowaniu w trzeźwości – 6.307,
- bezdomnością – 4.512,
- porządkiem i spokojem publicznym – 2.719,
- urządzeniami użyteczności publicznej – 2.451,
- ochroną obiektów komunalnych i użyteczności publicznej – 1.478
- utrzymaniem czystości i porządku w gminie – 1.185,
- awariami – 742,
- ustawą o odpadach – 542,
- ochroną zwierząt – 422,
- pozostałe razem – 1.569.

Przedmiotowe interwencje wynikały z realizacji:

- zadań doraźnych – 24.356,
- zgłoszeń osób prywatnych – 6.348,
- zgłoszeń operatorów miejskiego systemu monitoringu wizyjnego – 1.546,
- zgłoszeń Centrum Zarządzania Kryzysowego – 1.239,
- interwencji własnych – 931,
- zgłoszeń Urzędu Miejskiego w Sosnowcu – 851,
- zgłoszeń Policji – 723,
- zgłoszeń Sosnowieckich Wodociągów – 354,
- zgłoszeń administracji domów mieszkalnych – 148,
- zgłoszeń pozostałych razem – 528.

W wyniku podejmowanych interwencji strażnicy miejscy ujawnili 11.386 wykroczeń w 2023 r. Największą grupę wykroczeń stanowiły wykroczenia drogowe. Szczegółowa analiza wykroczeń najczęściej popełnianych z podziałem na ich rodzaj przedstawia się następująco:

- niestosowanie się do znaków i sygnałów drogowych (art. 92§1 Kodeksu wykroczeń) – 4.233,
- wykroczenia drogowe związane z nieprawidłowym parkowaniem np. w strefie zamieszkania w miejscu innym niż wyznaczone w tym celu, na chodniku, nie przy krawędzi jezdni, brak pozostawionej szerokości chodnika dla pieszych minimum 1,5 m itp. (art. 97 Kodeksu wykroczeń) – 3.946,

¹⁰ Źródło: Straż Miejska w Sosnowcu – „Sprawozdanie z działalności Straży Miejskiej w Sosnowcu za okres od 01.01.2023 r. do 31.12.2023 r.”.

- niszczenie i uszkodzenie roślinności przeznaczonej do użytku publicznego poprzez parkowanie pojazdów (art. 144§1 Kodeksu wykroczeń) – 1.341,
- spożywanie alkoholu w miejscach publicznych (art. 43¹ ust. 1 ustawy o wychowaniu w trzeźwości i przeciwdziałaniu alkoholizmowi) – 950,
- utrzymanie czystości i porządku na administrowanych terenach, brak rachunków za wywóz nieczystości ciekłych, brak segregacji odpadów, brak złożonej deklaracji, podrzucanie odpadów do pojemników użytkowanych przez inne osoby, nieprzestrzeganie obowiązków przez osoby utrzymujące zwierzęta domowe itp. (art. 10 ust. 2, 2a i 2b ustawy o utrzymaniu czystości i porządku w gminach) – 426,
- niewskazanie sprawcy wykroczenia drogowego przez właściciela pojazdu (art. 96§3 Kodeksu wykroczeń) – 244,
- zanieczyszczanie miejsc publicznych (art. 145 Kodeksu wykroczeń) – 67,
- spalanie odpadów (art. 191 ustawy o odpadach) – 46,
- pozostałe razem – 133.



W 2023 r. strażnicy miejscy nałożyli 7.766 mandatów karnych na kwotę 1.065.230 zł, udzielili 2.164 pouczeń i skierowali 221 wniosków o ukaranie do Sądu Rejonowego w Sosnowcu.

Poniżej przedstawiono dla porównania zestawienie tabelaryczne wyników za lata: 2017, 2018, 2019, 2020, 2021, 2022 i 2023.

	2017 r.	2018 r.	2019 r.	2020 r.	2021 r.	2022 r.	2023 r.
Liczba udzielonych pouczeń	4.554	1.581	1.944	1.208	1.932	2.676	2.164
Liczba nałożonych mandatów karnych	650	3.740	5.883	4.965	5.313	9.279	7.766
Kwota nałożonych mandatów karnych	67.280 zł	363.890 zł	640.430 zł	558.540 zł	588.650 zł	1.247.820 zł	1.065.230 zł
Liczba skierowanych wniosków o ukaranie do Sądu	72	105	223	191	145	289	221

W okresie od 01.01.2023 r. do 31.12.2023 r. Straż Miejska w Sosnowcu przeprowadziła 245 kontroli kotłowni i pieców, w trakcie których pobrano 42 próbki popiołu, a przeprowadzona ich analiza wykazała, iż w 30 przypadkach w instalacjach spalane były odpady.

W związku ze stwierdzonymi nieprawidłowościami, związanymi z termicznym przekształcaniem odpadów (wykroczenie z art. 191 ustawy o odpadach), na sprawców takich czynów w omawianym czasookresie nałożono 40 mandatów karnych na kwotę 17.800 zł, skierowano 6 wniosków o ukaranie do Sądu Rejonowego w Sosnowcu i nie udzielano pouczeń.

Ponadto w związku z nieprzebrzeganiem postanowień uchwały (antysmogowej) Nr V/36/1/2017 Sejmiku Województwa Śląskiego z dnia 07.04.2017 r., co stanowi wykroczenie z art. 334 ustawy Prawo Ochrony Środowiska, nałożono 1 mandat karny na kwotę 200 zł.

	2017 r.	2018 r.	2019 r.	2020 r.	2021 r.	2022 r.	2023 r.
Ilość przeprowadzonych kontroli	482	360	652	570	438	305	245
Ilość pobranych próbek popiołu	22	79	134	124	90	23	42
Ilość nałożonych mandatów karnych z art. 191 ustawy o odpadach	25	62	76	52	40	28	40
Kwota nałożonych mandatów karnych z art. 191 ustawy o odpadach	2.370 zł	7.500 zł	20.550 zł	20.650 zł	14.300 zł	7.900 zł	17.800 zł
Ilość wniosków o ukaranie skier. do Sądu z art. 191 ustawy o odpadach	3	2	23	14	4	3	6
Ilość udzielonych pouczeń z art. 191 ustawy o odpadach	31	4	5	0	0	0	0

Zestawienie ilościowe i kwotowe wyników działań w latach 2017-2023.

XIV. BUDŻET OBYWATELSKI

W 2023 roku odbyła się jubileuszowa X edycja Budżetu Obywatelskiego. Wydzielono na ten cel 7,6 mln zł z budżetu miasta i podzielono na 2 części:

- Strefa ogólnomiejska – 1 mln zł,
- Ogólnomiejskie Rejony Konsultacyjne – 6,6 mln zł.

W ramach X edycji złożonych zostało aż 163 projekty, z czego w wyniku głosowania do realizacji zostało skierowanych 25 zadań.

1. Statystyki Budżetu Obywatelskiego

Rozkład głosów w X edycji przedstawia się następująco:

Głosujących – 24.840

Głosy – 44.994

Głosy nieważne – 201

Głosy ważne – 44.793

Frekwencja – 13,72%

Wiek głosujących	Liczba głosów	Udział procentowy
0-15	3.418	13,81 %
16-25	1.776	7,18 %
26-35	4.845	19,58 %
36-45	6.105	24,67 %
46-59	3.737	15,10 %
60+	4.815	19,46 %

Podział wiekowy głosujących w X edycji w 2023 r.

2. Realizacja projektów

Poniżej wykaz zadań skierowanych do realizacji w 2024 roku.

L.p.	Strefa projektu Numer projektu	Tytuł projektu	Wartość projektu	Liczba głosów	Zakres projektu
Milowice 257.000 zł					
1.	BO24/I/1	Strefa relaksu i aktywności obok hali sportowej.	257.000 zł	477	siłownia
Pogoń 677.000 zł					
2.	BO24/II/2	Nowoczesny plac zabaw w okolicy ul. Grota – Roweckiego.	647.000 zł	542	plac zabaw
3.	BO24/II/11	W POGONI ZA KSIĄŻKĄ. Zakup książek do biblioteki – F17 Pogoń.	10.000 zł	222	zakup książek
4.	BO24/II/9	Zakup nowości wydawniczych oraz sztalug ekspozycyjnych dla Filii nr 2 - Rudna IV.	20.000 zł	167	zakup książek i sztalug
Stary Sosnowiec 357.000 zł					
5.	BO24/III/1	Remont ulicy Dalekiej w Sosnowcu.	357.000 zł	497	remont ulicy
Śróduła 453.000zł					
6.	BO24/IV/1	Strefa Aktywności Juniora i Seniora na Placu Kożuchów.	453.000 zł	480	wymiana alejek
Sielec Kukułek Andersa 479.000 zł					
7.	BO24/V/3,6	Doposażenie placu zabaw przy ul. Legionów.	270.000 zł	405	plac zabaw
8.	BO24/V/7	Gamingowe Centrum Sielca.	89.000 zł	274	wyposażenie biblioteki
9.	BO24/V/8	Silent disco Sosnowiec.	120.000 zł	139	Impreza plenerowa
Centrum 586.000 zł					
10.	BO24/VI/8	ZIELONY Parking przy ul. Warszawskiej.	586.000 zł	284	remont parkingu
Zagórze Północ 504.000 zł					
11.	BO24/VII/8	Park Kępa - Oaza spokoju dla wszystkich pokoleń.	504.000 zł	361	remont alejek
Zagórze Południe 619.000 zł					
12.	BO24/VIII/8	Bezpieczna droga do przedszkola i rewitalizacja skweru przy ul. Gwiazdnej.	619.000 zł + 619.000 zł SM Hutnik	2034	remont drogi, rewitalizacja skweru
Klimontów 296.000 zł					
13.	BO24/IX/2	Remont alejek w Parku im. Wandy Malczewskiej.	296.000 zł	319	remont alejek
Kalinowa 322.000 zł					
14.	BO24/X/1,6	Park - ul. Mariana Maliny.	322.000 zł	761	remont alejek
Niwka, Bobrek 326.000 zł					
15.	BO24/XI/2,12	Remont nawierzchni ulic Kopalnianej i Bronowej.	326.000 zł	412	remont ulicy
Modrzejów, Jęzor, Bór 347.000 zł					

16.	BO24/XII/1	Park linowy w parku Modrzejów-Wygoda oraz nasadzenia roślin.	347.000 zł	296	park linowy
Kazimierz Górniczy 299.000 zł					
17.	BO24/XIII/1	„Zielony Zakątek”, „Aleja Róż”.	209.000 zł	351	skwer
18.	BO24/XIII/2	Zakup książek do Miejskiej Biblioteki Publicznej Filia nr 10 w Sosnowcu.	9.000 zł	160	zakup książek
Porąbka 176.000 zł					
19.	BO24/XIV/1	Remont i modernizacja ulicy Arctowskiego.	176.000 zł	172	remont ulicy
Juliusz 342.000 zł					
20.	BO24/XV/4	Wybieg dla psów przy ul. Czołgistów.	237.000 zł	174	wybieg dla psów
21.	BO24/XV/3	Zakup nowości wydawniczych dla MBP Filia nr 18.	10.000 zł	147	zakup książek
22.	BO24/XV/1	Zatoki parkingowe, ul. Saperów 13.	95.000 zł	138	zatoki parkingowe
Ostrowy Górnicze 254.000 zł					
23.	BO24/XVI/2,4	Ostrowiecki Rozbrykaniec. Miejsce spotkań, zabaw i integracji w Ostrowach Górniczych.	254.000 zł	454	plac zabaw
Maczki 309.000 zł					
24.	BO24/XVII/3	Rewitalizacja skweru – alejka od apteki do Lewiatana przy ul. Krakowskiej.	309.000 zł	164	skwer
Ogólnomiejska 1.000.000 zł					
25.	BO24/O/26	BALATON reaktywacja, etap 2: miejsca wypoczynkowe, leżaki, pomosty widokowe.	1.000.000 zł	4.673	miejsca wypoczynkowe, leżaki, pomosty widokowe

Wykaz projektów X edycji Budżetu Obywatelskiego Sosnowca, przekazanych do realizacji w 2024 roku.

XV. KONSULTACJE SPOŁECZNE

Od 2015 roku w Sosnowcu pod adresem www.konsultacje.sosnowiec.pl funkcjonuje platforma elektroniczna do zamieszczania konsultacji z mieszkańcami. Jednocześnie mieszkańcy, którzy zarejestrowali się do newslettera za każdym razem dostają powiadomienie o prowadzonych konsultacjach. Na platformie zamieszczone jest również pod każdymi konsultacjami forum dyskusyjne, a po zakończeniu procesu konsultacji, publikowany jest raport, z którego mieszkańcy mogą dowiedzieć się o przebiegu spotkań, zgłoszonych uwagach i pomysłach jak również o wynikach spotkań i poczynionych ustaleniach.

Aktualnie w Sosnowcu obowiązuje uchwała dotycząca konsultacji z mieszkańcami z dnia 28 lutego 2019 r. w sprawie zasad i trybu przeprowadzania konsultacji z mieszkańcami Miasta Sosnowca. Poniżej zamieszczony jest wykaz 34 procesów konsultacyjnych umieszczonych na platformie w 2023 roku.

L.p.	Temat konsultacji	Termin konsultacji
1.	Projekt wyznaczenia obszaru zdegradowanego i obszaru rewitalizacji w Sosnowcu.	9.12.2022 r. - 9.01.2023 r.
2.	Projekt uchwały dot. opłat za odpady komunalne.	03.01 - 09.01.2023 r.
3.	Zmiana regulaminu utrzymania czystości.	12 - 18.01.2023 r.
4.	Zmiana Statutu MOPS.	13 - 19.01.2023 r.
5.	Projekt uchwały wieloletniego rządowego programu „Posiłek w szkole i w domu” na lata 2019-2023.	13 - 19.01.2023 r.
6.	Projekt uchwały ws. zasad zwrotu wydatków za świadczenia pomocy społeczne.	13 - 19.01.2023 r.
7.	Projekt Uchwały dot. połączenia samorządowych instytucji kultury MDK Kazimierz i MK Maczki.	19 - 25.01.2023 r.
8.	Plan zagospodarowania przestrzennego ul. Sokolska, Potok Zagórski oraz ok. przebiegu drogi S1 - Sławków.	30.01 - 13.03.2023 r.
9.	Plan zagospodarowania przestrzennego dla Miłowic i Centrum.	27.01 - 26.02.2023 r.
10.	Projekt uchwały dot. dotacji dla ogrodów działkowych.	02 - 09.02.2023 r.
11.	W sprawie podniesienia wysokości wynagrodzenia dla prowadzących rodzinny dom dziecka.	14 - 20.02.2023 r.
12.	Wyłożenie do publicznego wglądu projektu uchwały reklamowej.	08.03 - 25.04.2023 r.
13.	Zasady X edycji Budżetu Obywatelskiego.	27.03 - 07.04.2023 r.
14.	Zawiadomienie o przystąpieniu do sporządzenia miejscowych planów i zmian miejscowych planów na terenie miasta Sosnowca.	12.04 - 04.05.2023 r.
15.	Budowa budynku mieszkalnego wielorodzinnego z garażem podziemnym ul. Kręta.	20.04 - 11.05.2023 r.
16.	Projekt uchwały dot. wymagań jakie powinien spełnić przedsiębiorca w zakresie opróżniania zbiorników bezodpływowych i transportu nieczystości ciekłych.	20.04 - 26.04.2023 r.
17.	Zmiany miejscowego planu zagospodarowania przestrzennego miasta Sosnowca dla terenu w rejonie ulicy Gwiazdnej i Wróblewskiego.	15.05 - 07.06.2023 r.
18.	Projekt uchwały Rady Miejskiej w sprawie nadania statutu Miejskiemu Ośrodkowi Pomocy Społecznej w Sosnowcu.	30.06 - 06.07.2023 r.
19.	Projekt uchwały w sprawie trybu i sposobu powoływania i odwoływania członków Miejskiego Zespołu Interdyscyplinarnego do Spraw Przeciwdziałania Przemocy Domowej.	30.06 - 06.07.2023 r.
20.	Obwieszczenie o wyłożeniu do publicznego wglądu projektów zmiany planu w rejonie ulicy Wróblewskiego oraz planu miejscowego w rejonie ulicy Nowopogońskiej.	18.07 - 07.08.2023 r.
21.	Ponowne wyłożenie do publicznego wglądu projektu uchwały reklamowej.	18.07 - 30.08.2023 r.
22.	Projekt uchwały Rady Miejskiej w Sosnowcu w sprawie: ustanowienia Nagród Sportowych Miasta Sosnowca.	20.07-27.07.2023 r.
23.	Projekt uchwały Rady Miejskiej w Sosnowcu w sprawie: ustanowienia Nagród Sportowych Miasta Sosnowca.	20.07 - 27.07.2023 r.
24.	Ustalenie opłat za pobyt dzieci w żłobkach i klubach dziecięcych.	01.08 - 07.08.2023 r.
25.	Projekt uchwały dot. utrzymania czystości w mieście.	11.09 - 17.09.2023 r.
26.	Program współpracy z Organizacjami Pozarządowymi oraz podmiotami prowadzącymi działalność pożytku publicznego na rok 2024.	14.09 - 22.09.2023 r.
27.	Zmiana statutu Miejskiej Biblioteki Publicznej.	19.10 - 25.10.2023 r.
28.	Obwieszczenie o wyłożeniu planu dla obszaru w rejonie ulic: S. Staszica, 3 Maja, Chemicznej, Mariackiej.	19.10 - 30.11.2023 r.
29.	Projekt uchwały w sprawie szczegółowych zasad ponoszenia odpłatności za pobyt w ośrodkach wsparcia i mieszkaniach treningowych lub wspomaganych.	18.11 - 24.11.2023 r.

30.	Projekt uchwały w sprawie zmian w uchwale Nr 85/IV/2019 Rady Miejskiej w Sosnowcu z dnia 31 stycznia 2019 r. w sprawie określenia zasad zwrotu wydatków za świadczenia pomocy społecznej będące w zakresie zadań własnych gminy.	18.11 - 24.11.2023 r.
31.	Projekt uchwały w sprawie podwyższenia kryterium dochodowego uprawniającego do przyznania zasiłku celowego na zakup posiłku lub żywności w ramach wieloletniego rządowego programu „Posiłek w szkole i w domu” na lata 2024 – 2028.	18.11 - 24.11.2023 r.
32.	Projekt uchwały w sprawie wprowadzenia zmian w uchwale Nr 841/L/2021 Rady Miejskiej w Sosnowcu z dnia 25 listopada 2021 r. w sprawie określenia szczegółowych warunków przyznawania i odpłatności za usługi opiekuńcze i specjalistyczne usługi opiekuńcze.	21.11 - 27.11.2023 r.
33.	Projekt uchwały w sprawie podniesienia wysokości wynagrodzenia dla rodzin zastępczych zawodowych, prowadzących rodzinny dom dziecka i rodzin zastępczych zawodowych pełniących funkcję pogotowia rodzinnego.	07.12 - 13.12.2023 r.
34.	Projekt uchwały w sprawie wprowadzenia zmian w uchwale Nr 841/L/2021 Rady Miejskiej w Sosnowcu z dnia 25 listopada 2021 r. w sprawie określenia szczegółowych warunków przyznawania i odpłatności za usługi opiekuńcze i specjalistyczne usługi opiekuńcze.	07.12 - 13.12.2023 r.

Konsultacje społeczne przeprowadzone w 2023 roku.

XVI. KULTURA

1. Miejska Biblioteka Publiczna

Miejska Biblioteka Publiczna im. Gustawa Daniłowskiego w Sosnowcu to mieszcząca się w centrum miasta nowoczesna Zagłębiowska Mediateka o powierzchni 6.200 m² oraz sieć 18 prężnie działających filii, z których każda jest aktywną placówką upowszechniania kultury w swojej dzielnicy. Zapewnia mieszkańcom Sosnowca i okolic bezpłatny dostęp do bogatych, stale uzupełnianych zbiorów, liczących 612.112 woluminów książek i czasopism oraz 19.375 zbiorów multimedialnych (stan na 31.12.2023 r.) w postaci audiobooków, e-booków, gier planszowych, płyt winylowych, mikrofilmów i in., rzetelnych informacji oraz atrakcyjnych wydarzeń kulturalnych. Biblioteka swym zasięgiem działania obejmowała 32.451 czytelników (stan na 31.12.2023 r.). Prawo korzystania ze zbiorów i usług Biblioteki ma charakter powszechny, nie ma znaczenia gdzie potencjalny czytelnik aktualnie mieszka. W 2023 roku dokonano zmian regulaminowych, z których wynika, że z opłat za kartę biblioteczną zwolnione są dzieci i młodzież do 13 roku życia oraz kombatanci z ważną legitymacją. Natomiast posiadacze Karty Dużej Rodziny, emeryci, renciści oraz osoby z niepełnosprawnościami korzystają z Biblioteki z 40 % zniżką.

Od 28 lipca 2023 – po przejściu na emeryturę Pani Elwiry Kabat-Georgijewej – Miejska Biblioteka Publiczna ma nowego dyrektora, którym został Pan Wojciech Skiba.

Pomimo oczywistych trudności: niedofinansowania w kulturze, wojny tuż za granicą, zmian w kadrze bibliotekarskiej były także powody do satysfakcji. Dzięki dofinansowaniu przez MKiDN z programów: „Promocja czytelnictwa” i „Partnerstwo dla książki” – udało się zrealizować czwartą edycję projektu kulturalnego pn. Fantastyka 2023: Więcej niż człowiek - adresowaną do fanów i sympatyków literatury science-fiction i fantasy, 9. Sosnowiecką Jesień Teatralną: Teatr z przymrużeniem oka – kierowaną do miłośników literatury i teatru oraz 3. odsłonę Festiwalu Przestrzeń Słowa: Przebudzenie – międzynarodowego projektu literacko-muzycznego.

Zagłębiowska Mediateka kontynuowała również – bez zewnętrznego wsparcia finansowego – swój sztandarowy projekt literacki: 19. Sosnowieckie Dni Literatury, wydarzenie kulturalno-edukacyjne: Mediateka jest Kobietą oraz coroczną akcją wakacyjną, w tym roku pod hasłem „**Mogę być... kim tylko chcę, czyli lato z biblioteką**” – czyli bezpłatne zajęcia literacko-plastyczno-muzyczne dla dzieci spędzających wakacje w mieście.

Ponadto 5 placówek filialnych (Filia nr 2, 4, 10, 17, 18) sosnowieckiej Biblioteki otrzymały niezwykle cenne wsparcie finansowe ze środków Budżetu Obywatelskiego w wysokości 138.000 zł. Dzięki czytelnikom, mieszkańcom Sosnowca – ich wnioskowi oraz głosom – w 2024 roku do bibliotek trafią nowe książki, a w Filii nr 4 powstanie Gamingowe Centrum Sielca.



W czasie XIV Kongresu Bibliotek w Piasecznie wręczono prestiżową nagrodę w bibliotekarskim świecie, a mianowicie Stypendium im. Olgi Rok. Laureatką konkursu została sosnowiecka bibliotekarka dr Magdalena Boczkowska z Działu Zbiorów Regionalnych „Zagłębianka”.

Dzięki kontynuowaniu współpracy z firmą Amazon, która sfinansowała projekt Amazon STEM Kindloteka wciąż działa i doskonale się sprawdza – w Świecie Nauki i Fantazji Zagłębiowskiej Mediateki – specjalnie zaaranżowana, kreatywna i wielofunkcyjna przestrzeń, przeznaczona do takich aktywności jak: czytanie, zajęcia programistyczno-robotyczne, majsterkowanie, muzykowanie, odkrywanie i doświadczanie. W 2023 r. pracownię wzbogacono o nowe zbiory i urządzenia (m. in. telewizor marki Samsung 55 cali).

W 2023 r. Miejska Biblioteka Publiczna w Sosnowcu podpisała porozumienie i podjęła współpracę z IV Liceum Ogólnokształcącym z Oddziałami Dwujęzycznymi m. Stanisława Staszica w Sosnowcu w kwestii integracji i nieodpłatnego współdziałania przy programie matury międzynarodowej (International Baccalaureate Diploma Programme).

Dużym sukcesem było włączenie się Biblioteki w działania Miasta Sosnowca na polu partnerskiej współpracy z Miastem Katowice w obszarze starań stolicy województwa o miano Europejskiej Stolicy Kultury 2029. W tym ambitnym przedsięwzięciu Miasto Katowice wspierane jest przez całą Śląsko-Zagłębiowską Metropolię. Sosnowiec, będąc głównym partnerem Katowic w niniejszych staraniach, zaangażował się w proces aplikacyjny wspierając przedsięwzięcie na poziomie organizacyjnym, finansowym, logistycznym i merytorycznym. Gmina Sosnowiec, jako główny partner Katowic, był areną oficjalnej inauguracji działań związanych z niniejszymi staraniami, stając się współorganizatorem Kongresu Metropolia Kultury 2023 (19-20 października 2023 r.).

Z uwagi na zainteresowanie czytelników literaturą obcojęzyczną w oryginale, Zagłębiowska Mediateka nawiązała współpracę w ramach wymiany międzybibliotecznej z bibliotekami w Bułgarii (Biblioteka Narodowa im. Iwana Wazowa w Płowdiwie, Regionalna Biblioteka Zaharij Knyazheski w Starej Zagorze, Centralna Biblioteka w Sofii), Czechach (Miejska Biblioteka w Pradze) oraz Ukrainie (Centralna Miejska Biblioteka im. Iwana Franko w Odessie). Wybór ten był podyktowany faktem, że z biblioteki korzystają studenci, m.in. filologii słowiańskiej, której wydział znajduje się w Sosnowcu oraz pojawieniem się w naszym mieście uchodźców z Ukrainy, którzy na co dzień również korzystają z usług Biblioteki. W 2023 roku MBP w Sosnowcu prowadziła wymianę międzybiblioteczną z Biblioteką im. Iwana Wazowa w Płowdiwie oraz z Centralną Miejską Biblioteką im. Iwana Franko w Odessie. Oprócz tego bibliotekarze z Sosnowca i Odessy organizują spotkania online w celu wymiany doświadczeń, poznania i omówienia specyfiki działania bibliotek w Polsce i w Ukrainie oraz ustalenia dalszych kroków w ramach współpracy. Jeśli chodzi o Bibliotekę Miejską w Pradze, czytelnicy sosnowieckiej ksiąźnicy mają dostęp do tamtejszego katalogu online bezpośrednio ze strony MBP Sosnowiec, gdzie mogą skorzystać z e-booków w języku czeskim.

W roku sprawozdawczym podjęto decyzję o zakupie i gromadzeniu własnych e-zasobów w postaci książki elektronicznej (e-booków). Prawo skorzystania z tej usługi przysługuje tylko zarejestrowanym czytelnikom Biblioteki, a wypożyczenie jest możliwe po uprzednim zalogowaniu się na konto w katalogu Integro. W 2023 r. zakupiono 489 pozycji (literatura piękna i popularnonaukowa). Zakup sfinansowano ze środków własnych MBP i środków z Budżetu Obywatelskiego miasta Sosnowca. Ponadto sosnowiecka Biblioteka pośredniczyła w usłudze udostępniania kodów do e-booków poprzez wcześniejszy ich zakup od dystrybutorów, zgodnie z podpisaną umową (Legimi; EmpikGO!). Czytanie e-booków jest powiązane z usługą wypożyczenia e-czytników, czyli urządzeń do odczytu książki elektronicznej, z której mogą skorzystać czytelnicy z aktywną kartą biblioteczną. Wypożyczenie e-booków uzupełnia dotychczasową usługę wypożyczalni cyfrowych.

Działy multimedialne Zagłębiowskiej Mediateki udostępniają Czytelnikom nowoczesne sprzęty służące do alternatywnego obcowania z literaturą: czytaki i wspomniane wyżej czytniki e-booków. Czytaki to urządzenia przeznaczone dla osób z dysfunkcjami narządu wzroku. Umożliwiają one odsłuchiwanie nagranych przez bibliotekarza na kartę pamięci książek w odpowiednim formacie. W grudniu 2023 roku ponownie zgłoszono akces do projektu Ministerstwa Kultury i Dziedzictwa Narodowego pn. „Wypożyczalnia odtwarzaczy cyfrowej książki mówionej dla osób z dysfunkcją wzroku – edycja 2023”.

Biblioteka wykorzystuje niemal wszystkie dostępne narzędzia komunikacyjne online, służące dotarciu do potencjalnych i rzeczywistych użytkowników. Głównym medium pozostaje strona www.biblioteka.sosnowiec.pl, na której można znaleźć stale aktualizowane informacje o działalności Biblioteki, zapowiedzi imprez, fotorelacje, wirtualny spacer, regulaminy itp. Skutecznym kanałem informacyjnym są media społecznościowe, które pracownicy Biblioteki starają się nieustannie udoskonalać. Aktualnie sosnowiecką bibliotekę można śledzić na Facebooku, Instagramie, Twitterze, YouTube i TikToku. Co tydzień do subskrybentów MBP rozsyłany jest newsletter z ofertą kulturalną bądź z ważnymi komunikatami. Najważniejsze informacje Czytelnicy mogą znaleźć także w Biuletynie

Informacji Publicznej, a także w e-katalogu. Biblioteka opłaca także systemową funkcję, dzięki której generowane są powiadomienia mailowe i smsowe dotyczące wypożyczeń, rezerwacji, prolongat, kar za przetrzymanie zbiorów itp.

Dla widzów, którzy cenią sobie intymność kinowego doświadczenia i przy wyborze repertuaru podążają własnymi ścieżkami, Multimedia dla Dorosłych Zagłębiowskiej Mediateki przygotowały wyjątkowe stanowisko w STREFIE KINOMANA. Korzystanie było bezpłatne, ale dostępne tylko dla czytelników Biblioteki posiadających aktualną kartę biblioteczną.

Sporym osiągnięciem 2023 roku, a na pewno nową jakością, było również otwarcie się na naszych braci mniejszych, z którymi przychodzą czytelnicy. Od września 2023 r. zwierzęta (psy, koty) mogą legalnie przebywać na terenie wszystkich sosnowieckich placówek. Przepisy z tym związane zostały zawarte w Regulaminie korzystania ze zbiorów i usług. Możliwość zabierania ze sobą pupili została bardzo dobrze przyjęta przez czytelników, którzy chętnie korzystają z tej możliwości.

Ogromne zainteresowanie wśród Czytelników z Sosnowca i okolic wzbudził pomysł zazieleniania Zagłębiowskiej Mediateki, w związku z tym, że nagle zniknęły efektowne palmy z miejskiego Egzotarium i zrobiło się pusto i szaro. Efekty pierwszego etapu zazieleniania przeszły nasze najśmielsze oczekiwania. W dwa miesiące biblioteka wzbogaciła się o niemal 200 pięknych i zadbanych roślin – małych, dużych i ogromnych, paproci, filodendronów, sukulentów i wielu innych odmian i gatunków. W związku z tym, z przyjemnością wprowadzono w życie drugi etap „zielonej” akcji – plantcrossing, czyli wymianę roślin i akcesoriów ogrodniczych. W zielonym otoczeniu Oranżerii Kulturalnej usytuowanej na I poziomie Zagłębiowskiej Mediateki została udostępniona usługa wi-fi. Miejsce to jest zaciszne i przyjazne, gdzie w spokoju można nie tylko poczytać prasę i książki, ale także darmowo skorzystać z internetu.

6 listopada 2023 r. padł rekord frekwencji wszech czasów w Zagłębiowskiej Mediatece. W ten pamiętny poniedziałek Bibliotekę odwiedziło 669 czytelników! To najlepszy wynik od czasu otwarcia Zagłębiowskiej Mediateki w 2018 roku. Częściowo to efekt wcześniejszego zamknięcia z powodu reinstalacji systemu, ale i tak był to powód do dumy.

Najważniejsze imprezy kulturalne Miejskiej Biblioteki Publicznej w Sosnowcu w 2023 roku

19. Sosnowieckie Dni Literatury: 15–21 maja 2023 – Zagłębiowska Mediateka

15 maja 2023 roku wystartowała 19. edycja Sosnowieckich Dni Literatury, jednej z najważniejszych imprez kulturalnych w regionie. Tym razem całość w dużej mierze poświęcona była wielkiej damie muzyki rockowej, a zarazem i poezji – Korze. Celem projektu, jak co roku, była skuteczna promocja czytelnictwa polskiej literatury najnowszej oraz zaproszenie wszystkich miłośników sztuki słowa do aktywnego udziału w szeroko rozumianej kulturze literackiej. Wstęp na wszystkie wydarzenia był bezpłatny. Tegoroczna edycja odbyła się pod hasłem „Nic dwa razy się nie zdarza”.

łącznie odbyło się 11 imprez, w których udział wzięło 5.100 uczestników.

Międzynarodowy Festiwal Przestrzeń Słowa: 14 – 29 października 2023 – Zagłębiowska Mediateka

3. edycja Festiwalu Przestrzeń Słowa przebiegała pod hasłem „Przebudzenie”, zinterpretowane przez organizatorów poprzez pryzmat tezy, iż żyjemy w momencie, w którym znany dotąd świat, zbudowany na trwałych fundamentach, odchodzi i pęka. Tytułowe „przebudzenie” miało być więc ostrzegawczym sygnałem, impulsem pobudzającym do zadawania pytań o nieznaną świat i nową rzeczywistość, która

nieuchronnie nadchodzi. Czy stworzymy nowe zasady, reguły, instytucje, w których będzie można pokładać nadzieje? Na te pytania organizatorzy próbowali odpowiedzieć w ciągu 16 festiwalowych dni i podczas 14 festiwalowych wydarzeń.

Wśród zaproszonych gości pojawili się m.in. znakomity ukraiński pisarz Jurij Andruchowycz, Forrest Gander (USA), laureat Nagrody Pulitzera 2019, kataloński twórca Xavier Farre, Jerzy Jarniewicz, Krzysztof Bartnicki, Barbara Klicka, Julia Fiedorczuk. Koncerty zagraли: Tomasz Budzyński, Matt Elliott (Anglia), Mateusz Franczak, zespół Trupa Trupa, a podczas spotkania wokół uwspółcześionych pieśni Jana Kochanowskiego prapremierowe kompozycje do uwspółcześionych wersji utworów Kochanowskiego wykonały zespoły Psie Lico oraz Brzoska/Marciniak/Markiewicz.



Matt Elliott

Łącznie odbyło się 14 spotkań, w których udział wzięło 1.154 uczestników.

Mediateka jest Kobietą: 8 –11 marca 2023 r. – Zagłębiowska Mediateka

2. edycja cyklu wydarzeń, których centralnym zagadnieniem była społeczna i kulturowa rola kobiet, okazał się sporym sukcesem. Zaproszeni do udziału w projekcie goście reprezentowali środowiska związane z aktywizmem, kulturą i nauką, a same spotkania miały różnorodny, interdyscyplinarny charakter. W programie wydarzenia znalazło się spotkanie autorskie z pisarką i działaczką społeczną Sylwią Chutnik, pokazy filmowe (filmu fabularnego i dokumentalnego), wykład poświęcony sosnowiczance, pierwszej w Polsce kobiecie z tytułem profesora politechniki, prof. Alicji Dorabialskiej, warsztaty prowadzone przez krakowski oddział Centrum Praw Kobiet oraz Fundację „Nie będziesz szła sama” oraz kontrowersyjna, ale niezwykle nośna i szeroko komentowana wystawa Marty Frej #jestem silna bo....

Łącznie odbyło się 8 imprez, w których udział wzięło 3.396 uczestników.

Filmowe środy w Mediatece i inne pokazy filmowe – Zagłębiowska Mediateka

Cykliczne spotkania w Auli Zagłębiowskiej Mediateki poświęcone wybranym zagadnieniom sztuki filmowej, to projekt Miejskiej Biblioteki Publicznej w Sosnowcu mający na celu edukację filmową publiczności z terenu miasta i regionu. W jego ramach prezentowane były wartościowe dokonania polskiego i światowego kina, a także sylwetki ich twórców (reżyserów, aktorów, scenarzystów, kompozytorów filmowych). Cotygodniowe projekcje skupiają komplety widzów zainteresowanych ambitnym repertuarem z zasobów polskiej i światowej kinematografii.

łącznie odbyło się 79 pokazów filmowych, w których udział wzięło 10.482 uczestników.

9. Sosnowiecka Jesień Teatralna: 22 września – 1 października 2023 – Zagłębiowska Mediateka

22 września 2023 r. rozpoczęła się 9. edycja Sosnowieckiej Jesieni Teatralnej. Projekt ten od ośmiu lat cieszy się niestabnym zainteresowaniem i dużą frekwencją wśród mieszkańców miasta i regionu. Różnorodność i atrakcyjność oferty programowej sprawiła, że każdy znalazł coś dla siebie, bez względu na wiek i teatralne upodobania. Od niemalże dekady Sosnowiecka Jesień Teatralna uczy, bawi i integruje lokalną społeczność Sosnowca i okolicznych miejscowości. Jest jednym z najważniejszych wydarzeń kulturalnych w Sosnowcu. Udział we wszystkich wydarzeniach był bezpłatny. Tematem przewodnim tej edycji była komedia – gatunek znany w kulturze już od starożytności. Hasło przewodnie „Teatr z przymrużeniem oka” nawiązywało również do obchodów roku wybitnego komediopisarza – Aleksandra Fredry.

łącznie odbyło się 31 imprez, w których udział wzięło 3.583 uczestników.

Fantastyka 2023: 13 – 17 czerwca 2023 – Zagłębiowska Mediateka

„Fantastyka 2023: Więcej niż człowiek” to kolejna edycja wydarzenia organizowanego przez Zagłębiowską Mediatekę, skierowanego do fanów fantastyki we wszystkich jej odmianach. Edycji 2023 przyświecało hasło "Więcej niż człowiek". Tematyka odbywających się w trakcie wydarzenia atrakcji jednoznacznie wskazuje, że owym "więcej" są modyfikacje ciała znacząco wykraczające ponad to, co przewidziała natura. Czasami są to modyfikacje powstające w laboratoriach wielkich korporacji w dystopijnej przyszłości, a czasami w laboratoriach magów jako mutageny ułatwiające walkę z potworami. Projekt obfitował w różnorodne, i przez to trafiające w różne gusta i fandy, atrakcje.

łącznie odbyło się 11 imprez, w których udział wzięło 601 uczestników.

Zagłębiowskie Czwartki – Zagłębiowska Mediateka – Pałac Schoena

Comiesięczne spotkania regionalne, organizowane przy współudziale Instytutu Zagłębiowskiego oraz Zagłębianów – Działu Zbiorów Regionalnych MBP w Sosnowcu. W programie Czwartków znajdują się wzbogacane slajdowiskami i prezentacjami multimedialnymi spotkania z ciekawymi ludźmi, naukowcami, regionalistami, historykami, pisarzami, pasjonatami i kolekcjonerami. Spotkania dotyczą głównie historii regionu, architektury, religii, kultury. Spotkania odbywają się naprzemiennie – w Zagłębiowskiej Mediatece i w Muzeum w Sosnowcu.

łącznie odbyło się 9 spotkań, w których udział wzięło 400 uczestników.

68. Ogólnopolski Konkurs Recytatorski – 27 marca 2023 r. – Zagłębiowska Mediateka

Od 2016 roku sosnowiecka Książnica jest gospodarzem miejskich eliminacji Ogólnopolskiego Konkursu Recytatorskiego. W 2023 roku odbyła się już 68. edycja przeglądu adresowanego do amatorów: uczniów szkół ponadpodstawowych, studentów oraz osób dorosłych. Konkurs organizowany jest przez Towarzystwo Kultury Teatralnej w Warszawie, pod patronatem i przy finansowym wsparciu Ministerstwa Kultury i Dziedzictwa Narodowego oraz pod patronatem honorowym Prezydenta Miasta Sosnowca – Arkadiusza Chęcińskiego.

„Bibliotalk” – kulturalny podcast MBP w Sosnowcu – online

Gospodynią audycji była Monika Kurtyka – kustosz, na co dzień pracująca w Filii nr 15. W podcaście rozmawiamy na tematy związane z szeroko rozumianą kulturą. W centrum uwagi znajdują się: literatura, kino, muzyka, seriale, sztuka i wiele innych. Różnorodności tematów wtóruje niezwykle ciekawy dobór gości. Wśród rozmówców znajdują się bibliotekarze, filmoznawcy, kulturoznawcy, menadżerowie kultury, filolodzy, działacze społeczni i artyści. „Bibliotalk” nie jest kolejnym poważnym i sztywnym słuchowiskiem internetowym dla koneserów. Audio-rozmowy sosnowieckiej Biblioteki skupiają się na aktualnych zjawiskach kultury, a wyróżniają je: swoboda w ujęciu tematów, lekki i przyjemny charakter wymiany myśli i poglądów, a także pasjonujące dyskusje prawdziwych miłośników kultury.

łącznie zrealizowano 5 odcinków, 8.902 odsłuchań.

„Kwadrans twarzą w twarz” – talk show – online

Pierwszy zagłębiowski talk show. Projekt ma na celu przedstawienie sylwetek naszych lokalnych, „kulturalnych” bohaterów – osób, które poprzez swoje projekty i sukcesy pokazują, że Sosnowiec to miasto nietuzinkowych osobowości, utalentowanych ludzi, pozytywnie zakręconych artystów.

Autorki projektu, Alicja Ludwichowska i Klaudia Pluta – która jest równocześnie gospodynią każdego z odcinków – zaplanowały i zaprezentowały serię wywiadów z ludźmi ze świata kultury pochodzącymi z Sosnowca. W roku 2023 na kanapie zasiedli: Małgorzata Rozenau, Małgorzata Saniak-Grabowska, Tomasz Grząślewicz, Szymon Mrożek, Mariusz „Demon” Dzwonek, Basia Badura, Zbyszek Lemański, Agnieszka Stefaniak-Zubko, Beata Deutchman, Łukasz Simlat.

łącznie zrealizowano 10 odcinków, 14.564 odtworzeń.



2. Teatr Zagłębia

Teatr Zagłębia w Sosnowcu jest samorządową instytucją artystyczną, którego misją jest dbanie o rozwój kulturalny mieszkańców regionu poprzez tworzenie i prezentację spektakli teatralnych. W 2017 roku Teatr świętował jubileusz 120-lecia, a powstał w 1897 roku i był szóstą stałą sceną na ziemiach polskich (po Warszawie, Krakowie, Lwowie, Lublinie i Kaliszu). Zaplanowano go jako kompleks: Teatr Zimowy, Teatr Letni i Hotel Saski.

W 2023 roku Teatr Zagłębia przygotował 3 spektakle premierowe:

- 15.04.2023 r. „**Kto puka?**” / Dick Soltys / reż. Jacek Jabrzyk
- 29.09.2023 r. „**Tajemniczy ogród**” / Frances Hodgson Burnett / reż. Justyna Sobczyk
- 04.11.2023 r. „**Morze zostanie**” / Oleh Myhajlov / reż. Kostiantyn Vasiukov

Oprócz w/w przedstawień w stałym repertuarze teatru znajdowały się następujące spektakle:

1. „**Ania z Zielonego Wzgórza**” / L. M. Montgomery / w reż. Jan Szurmiej,
2. „**Czas wypadł z ram**” / reż. Jacek Kozłowski,
3. „**Gniew**” / Zygmunt Miłoszewski / reż. Szymon Kaczmarek,
4. „**Komedia. Wujaszek Wania**” / Anton Czechow / reż. Jędrzej Piaskowski,
5. „**Nikaj**” / Zbigniew Rokita / reż. Robert Talarczyk,
6. „**Opowieść Wigilijna**” / Sz. Adamczak wg opowiadania Karola Dickensa / reż. Justyna Łagowska,
7. „**Powitanie**” / B. Kurowski / reż. **Bartosz Kurowski**,
8. „**Przodownicy miłości. Rewia związkowo-robotnicza**” / Harold Rome / reż. Jacek Mikołajczyk,
9. „**Tango**” / Sławomir Mrożek / reż. Bogdan Ciosek,
10. „**Tartuffe**” / Moliere / reż. Rudolf Ziolo,
11. „**Wróg – instrukcja obsługi**” / D. Cali, S. Bloch / reż. Justyna Sobczyk,
12. „**Poskromienie złościcy**” / William Shakespeare / reż. J. Jabrzyk,
13. „**Król Edyp**” / Sofokles / reż. R. Rychcik,
14. „**Baśnie Andersena**” / Hans Christian Andersen / M. Podstawny,
15. „**Środula. Krajobraz Mause**” / Iga Gańczarczyk / reż. R. Brzyk,
16. „**Czuję do ciebie miętę**” / Nina Zakharova, Kateryna Vasiukova / opieka reż. J. Jabrzyk,
17. „**Nowa Księga Dżungli**” / na podstawie powieści Rudyarda Kiplinga, autor tekstu M. Kurkowski / reż. Iwo Vedral,
18. „**Ślub**” / Witold Gombrowicz / reż. R. Rychcik.

Scena Inicjatyw Aktorskich:

1. „**Boeing, Boeing**” / M. Camoletti / reż. W. Leśniak,
2. „**Pomoc domowa**” / M. Camoletti / reż. W. Leśniak,
3. „**Szewczyk Dratewka**” / M. Kownacka.

W wyżej wymienionym okresie odbyły się 253 spektakle, w tym na deskach Teatru Zagłębia 206 spektakle, a 45 spektakli zaprezentowaliśmy na scenach: Berlina, Dąbrowy Górniczej, Gródka, Sokółki, Wasilkowa, Ełku, Konina, Strzelna, Jarocina, Gostynia, Środy Wielkopolskiej, Szczekocin, Rydułtów, Katowic, Krakowa, Bierunia Wrocławia, Warszawy.

Prezentowane przedstawienia w Teatrze Zagłębia obejrzało ogółem 45.892 widzów. Struktura naszej widowni przedstawiała się następująco:

- dzieci i młodzież – 21.314 osób (przedstawienia dopołudniowe – 90 spektakli) - to 46 % ogółu widowni,
- projekt Niezgoda.jpg – 930 osób (przedstawienia w szkołach – 36) – to 2 % ogółu widowni
- dorośli – 23.648 osób (przedstawienia wieczorne – 126 spektakli) – to 52 % ogółu widowni

Nasz teatr gościł również zespoły teatralne z innych miast, które zaprezentowały swoje spektakle, a mianowicie:

- „Ona wojna” – Teatr Publicyst w Charkowie i Teatr Varta we Lwowie
- „Mayday” – Teatr Śląski w Katowicach,

W 2023 r. w Teatrze Zagłębia odbyły się następujące wydarzenia:

„Teksty kultury do matury”

„Teksty kultury do matury” to cykl pokazów spektakli z repertuaru Teatru Zagłębia połączonych z wykładami, które będą poświęcone omówieniu najważniejszych aspektów wybranych dzieł oraz wskazaniu różnych sposobów ich lektury. W ramach cyklu zaprezentowano: „Tango”, „Króla Edypa”, „Poskromienie złościcy” i „Tartuffe’a”.

Scena Dostępna

Pokazy ośmiu spektakli dostosowanych do potrzeb osób o szczególnych potrzebach w tym osób z niepełnosprawnościami. Do każdego przedstawienia w ramach Sceny Dostępnej przygotowywana była audiodeskrypcja dla niewidomych i słabowidzących, napisy dla niesłyszących i słabosłyszących oraz tłumaczenie PJM dla g/Głuchych.

Finansowanie ze środków PFRON-u w ramach programu „Kultura bez barier”, realizowanego w ramach Osi priorytetowej IV. Innowacje społeczne i współpraca ponadnarodowa, w ramach Działania 4.3 Współpraca ponadnarodowa Programu Operacyjnego Wiedza Edukacja Rozwój na lata 2014-2020 oraz ze środków Ministra Kultury i Dziedzictwa Narodowego pochodzących z Funduszu Promocji Kultury – państwowego funduszu celowego.

Spacer teatralne

Spacer teatralne to rozszerzenie oferty kulturalnej teatru o zwiedzanie miasta i poznawanie jego historii. Niektóre ze spacerów pomagają dostrzec więzi pomiędzy teatrem, a miastem, inne są okazją do wspólnego spędzenia czasu. Wszystkie mają jedną wspólną cechę – cieszą się ogromną popularnością. W trakcie tego roku artystycznego odbyło się osiem spacerów prowadzonych przez aktorów i pracowników teatru.

Wernisaże i wystawy w Niegalerii

Niegaleria to wspólna inicjatywa Teatru Zagłębia i Sosnowieckiego Centrum Sztuki – Zamek Sielecki, dzięki której powstała nowa przestrzeń wystawiennicza w Sosnowcu, w której odbyły się w tym sezonie cztery wystawy „Środula – miejsca pamięci, „Przesunięcia. Pracownia sezonowa” - Joanna Zdzienicka-Obałek i Paweł Szeibel w Niegalerii, „Żółta ziemia” - Wernisaż wystawy Ewy Kozery w Niegalerii oraz „Liberty of music” – pokaz filmu i wernisaż wystawy Marzeny Bugały-Astaszow i Jeremiego Astaszowa w Niegalerii.

Podwórkowy Mopsikobus

Projekt sosnowieckiego MOPS-u, który powstał przy współpracy m.in. z Teatrem Zagłębia. W akcji skierowanej do dzieci spędzających wakacje w mieście Teatr Zagłębia uczestniczył w trzech wydarzeniach.

Noc Teatrów Górnośląsko-Zagłębiowskiej Metropolii

09.09.2023 r. – Noc Teatrów GZM: Orowadzanie po Teatrze Zagłębia (prowadzący Michał Bałaga) warsztaty z makijażu z Gąsiem (prowadzący Maciej Gośniowski i Anna Opas)

Wieczory z aktorami

Wieczory z aktorami to spotkania, których głównymi bohaterami byli aktorzy i aktorki Teatru Zagłębia. Dzięki nim jeszcze bardziej zacieśniliśmy więzi między zespołem aktorskim, a widzami. W 2003 roku odbyły się cztery spotkania w tym cyklu. Ich bohaterami byli: Aleksander Blitek, Małgorzata Saniak-Grabowska, Michał Bałaga i Ryszarda Bielickiej-Celińskiej i Aleksandra Blitka

Wykłady, szkolenia, debaty

30.01.2023 r. – „**Ile Sosnowca jest w Mausie**” – Wykład Tomasza Grząślewicza

20.02.2023 r. – „**Środula'43**” - Wykład Tomasza Grząślewicza

22.02.2023 r. – Szkolenie dla nauczycieli w S.P. 14 – Prowadzący Agata Kędzia i Marcin Drzazga

20.03.2023 r. – „**Ocaleni**” - Wykład Tomasza Grząślewicza

23.03.2023 r. – Ekologizacja instytucji kultury – Spotkanie – Monika Kmera, Piotr Skubała, Joanna Tabaka

16.04.2023 r. – „**Nie damy się wysiedlić**” – Wykład Karoliny i Piotra Jakoweńko w Będzinie

18.11.2023 r. – Teatr w sprawie – debata online „Przestrzeń wspólna. Czego możemy nauczyć się ukraińskich artystek(ów) teatru” – debata z udziałem twórców i pracowniczek kultury z Ukrainy

Wydarzenia dodatkowe

24.02.2023 r. – teatr za Ukrainą: pokaz spektaklu „**Ona wojna**” połączony z dyskusją, w której gośćmi byli: Kostiatyn Vasiukov i Switlana Melnyk

14.05.2023 r. – Koncert „**Hałat Duo**”

19.06.2023 r. – Dzień Teatromana i Teatromanki

03.08.2023 r. – „**Środula. Krajobraz Mause**” – Pokaz rejestracji spektaklu z angielskimi napisami dla grupy turystów z USA i Izraela

19-20.10.2023 r. – Kongres Metropolia Kultury

17.12.2023 r. – Wspólne kolędowanie

31.12.2023 r. – Wieczór Sylwestrowy w Teatrze Zagłębia

Objazd spektaklu „niezgoda.jpg”

w ramach programu TEATR POLSKA realizowanego przez Instytut Teatralny im. Zbigniewa Raszewskiego i dofinansowanego ze środków Ministra Kultury i Dziedzictwa Narodowego. Pokazy spektaklu „niezgoda.jpg” na terenie całego kraju. Przedstawienie należy do nurtu „Teatru w klasie” i jest grane w salach lekcyjnych, po to, żebyśmy mogli spotykać się z uczniami i uczennicami w naturalnym dla nich środowisku szkoły. Integralnym elementem pokazów są także warsztaty pedagogiczno-teatralne dla całej klasy, których celem jest zgłębienie tematyki spektaklu w atmosferze zaufania i twórczej współpracy. W ramach cyklu odwiedziliśmy: Gminne Centrum Kultury w Gródku, Sokolski Ośrodek Kultury w Sokółce, Ełckie Centrum Kultury w Ełku, Miejski Ośrodek Animacji Kultury w Wasilkowie, Centrum Kultury i Sztuki – Dom Kultury Oskard w Koninie, Kultury w Strzelnie, JOK w Jarocinie, GOK „Hutnik” w Gostyniu, Ośrodek Kultury im. Marszałka Józefa Piłsudskiego w Środzie Wielkopolskiej, Miejsko-Gminny Ośrodek Kultury i Sportu w Szczekocinach, Rydułtowskie Centrum Kultury FENIKS w Rydułtowach, Bieruński Ośrodek Kultury w Bieruniu

Rezydencje Artystyczne Instytutu Teatralnego dla Twórczyń I Twórców z Białorusi i Ukrainy

Celem programu było umożliwienie rezydentkom i rezydentom pracy twórczej poprzez realizowanie projektu lub szukanie nowych inspiracji pod opieką artystyczną polskich teatrów, a także stworzenie warunków do nawiązania stałej współpracy pomiędzy polskimi instytucjami kultury (oraz ich zespołami) i przedstawicielkami/przedstawicielami zawodów teatralnych z Białorusi i Ukrainy.

Naszymi rezydentami byli: Kostantin Vasiukov, Inna Falkova, Polina Kuznetsova i Volodymyr Ponikarovskiy . W ramach Rezydencji powstał spektakl „Morze zostanie” w reżyserii Kostiantyna Vasiukova, którego partnerem był Teatr Publicyst z Charkowa.

W ramach edukacji teatralnej odbyły się następujące zajęcia w szkołach oraz w teatrze:

- **Ferie zimowe „Kraina opowieści” 23 – 27.01.2023 r.** – półkolonie w teatrze, na które składały się warsztaty artystyczne i aktorskie (prowadzenie: pedagogożka teatru, aktorzy i aktorki teatru). Liczba odbiorców: 14
- **Działalność Klubu Teatralnego od 27.02 do 19.06.2023 r.** I edycja i od **09.10.2023 r. do czerwca 2024 r.** II edycja – twórcza grupa dla młodzieży, która co tydzień spotykała się pod przewodnictwem pedagogów teatru i opracowuje scenariusze, etiudy, improwizacje aktorskie, dyskutuje o teatrze. Liczba odbiorców w ramach dwóch edycji: 30 osób.
- **Pokazy spektaklu „niezgoda.jpg”** (tzw. teatr w klasie) w szkołach na terenie miasta Sosnowca i innych miast Metropolii GZM.
- **Lekcje teatralne w Teatrze Zagłębia** – odbywające się w każdy poniedziałek (poza lipcem i sierpniem) lekcje teatralne (oprowadzanie po teatrze oraz warsztaty teatralne), prowadzenie: Michał Bałaga, aktor Teatru Zagłębia). W 2023 roku w warsztatach wzięło udział około 1.500 uczniów.
- **Warsztaty z okazji Międzynarodowego Dnia Teatru 26 marca 2023** – warsztaty aktorskie dla dorosłych, prowadzone przez aktorkę teatru, Ryszardę Bielicką-Celińską.
- **Klasy Partnerskie** – lekcje teatralne prowadzone w sosnowieckich szkołach: II LO im. Emilii Plater, IX LO im. Wisławy Szymborskiej oraz przez pedagogów teatru, Krzysztofa Korzeniowskiego i Michała Bałagę. Liczba odbiorców: 90 osób
- **Warsztaty tworzenia ekozabawek 03.06.2023 r.**
- **Wodny świat Moniki i Zuzi 03.06.2023 r.**- program teatralno-muzyczny dla dzieci w ramach Ekoweekendu Dziecka.
- **Warsztaty aktorskie dla rodzin „Oswój teatr” 18.06.2023 r.** – rodzinne warsztaty z aktorami Teatru Zagłębia.
- **Dzień Teatromana i Teatromanki 19.06.2023 r.** – wydarzenie podsumowujące działalność edukacyjną teatru. Podczas wydarzenia swoje etiudy teatralne zaprezentowały klasy partnerskie oraz Klub Teatralny. Liczba odbiorców: 250 osób.
- **Warsztaty Pszczele 26.08.2023 r.** – warsztaty organizowane we współpracy z pasieką Śląskie Miody, popularyzujące wiedzę o pszczołach. Liczba odbiorców: 25 osób.
- **Rodzice do Teatru** - projekt skierowany do rodziców dzieci w wieku od 4 do 8 lat. Średnio raz w miesiącu rodzice lub opiekunowie mogą przyjść do teatru razem z dzieckiem. Podczas gdy dorośli oglądają przedstawienie, ich dziećmi opiekują się animatorki. Liczba odbiorców: 80 osób. W 2023 r. odbyło się siedem takich akcji.
- **Rodzinne Niedziele Kulturalne** – tematyczne warsztaty rodzinne do spektakli rodzinnych. W 2023r. odbyło się osiem warsztatów, w których uczestniczyło 150 osób.
- **Warsztaty tematyczne do spektakli**, organizowane w siedzibie Teatru lub poza siedzibą. Liczba odbiorców: ok. 500 osób.
- **„Sosnowiec wybacza” 11-13.09.2023 r.** – warsztaty z Jędrzejem Piaskowskim, Hubertem Sulimą i Agatą Kędzią.

Teatr Zagłębia uczestniczył w następujących Festiwalach:

Kwiecień 2023 r. - **Szczeliny. Kobiety w sztukach performatywnych 2023 / „Czuję do ciebie miętę”**
Maj 2023 r. **Festiwal Theatertreffen w Berlinie / „Czuję do ciebie miętę”**
Wrzesień 2023 r.- **Festiwal Muzyki Współczesnej dla dzieci Mała Warszawska Jesień 2023 / „Tajemniczy ogród” / Partner Festiwalu**
Październik 2023 r.- **Festiwal Kultury bez Barrier / „Gniew”**
Listopad 2023 r. - **Festiwal Otwarcia Teatralnego Instytutu Młodych w Krakowie / „niezgoda.jpg”**

Teatr Zagłębia otrzymał nagrody:

- Złota Maska / Jacek Jabrzyk – za reżyserię spektaklu „Poskromienie złoŃnicy”
- Brązowy Krzyż Zasługi / Przemysław Kania
- Złoty Medal za Długoletnią Służbę / Ryszarda Bielicka-Celińska, Maria BieŃkowska, Wojciech Leśniak i Andrzej Śleziak
- Srebrny Krzyż za Długoletnią Służbę / Beata Deutschman
- Kreaton – Towarzystwo Przyjaciół Teatru Zagłębia / Michał Bałaga

3. Sosnowieckie Centrum Sztuki – Zamek sielecki

Sosnowieckie Centrum Sztuki – Zamek Sielecki w 2023 roku zrealizowało szereg wydarzeń tworząc różnorodną ofertę kulturalną. W ramach działalności wystawienniczej, która jest głównym kierunkiem działania, przygotowanych zostało 16 wystaw, z czego 2 wystawy plenerowe, 2 w ramach współpracy z Teatrem Zagłębia i ekspozycja stała prezentująca sylwetkę Władysława Szpilmana – prezentowana w Sali Koncertowej MUZA. Ponadto odbyło się 31 spotkań, 104 warsztaty i lekcje dla grup zorganizowanych, 3 koncerty i zajęcia cykliczne.

WYSTAWY

Do 15.01.2023 r.

Obraz, jako najwyższy stopień uwagi. Wystawa Beaty Ewy Białeckiej. Malarstwo.

Na wystawie „Obraz jako najwyższy stopień uwagi” prezentowane były prace z okresu 2009-2022, malowane na płótnie techniką olejną z niezwykłym kunsztem, precyzją i dbałością o szczegóły. Malarstwo Artystki charakteryzuje ogromne bogactwo ikonograficzne zaczerpnięte ze sztuki religijnej.

13.01 – 26.03.2023 r.

Wystawa historyczna **ByliŃmy sąsiadami. Ludzkie wybory i zachowania w obliczu zagłady.**

Wystawa „Byli sąsiadami: ludzkie wybory i zachowania w obliczu Zagłady” opowiadała o postawach, które wobec masowej eksterminacji ludności żydowskiej przyjęli mieszkańcy Europy.

Wystawa poddawała analizie niektóre z kluczowych pytań dotyczących Holokaustu. Dlaczego był on możliwy? Co sprawiło, że oprócz bezspornej i fundamentalnej roli Adolfa Hitlera i innych przywódców partii nazistowskiej, tak wielu zwykłych ludzi w całej Europie popierało zbrodnię nazistów lub milczało? Dlaczego tak niewielu pomagało tym najbardziej zagrożonym? A co kierowało tymi, którzy nie wykorzystywali okazji i nie ulegali pokusie zdrady bliźnich, pokazując, że nawet w nadzwyczajnie trudnych czasach istnieje alternatywa dla współudziału w złych czynach?

Mobilna wersja wystawy została przetłumaczona na dziesięć języków i była dotychczas prezentowana w dwudziestu jeden krajach. W Niemczech można ją oglądać od 2019 roku, a w siedzibie Organizacji Narodów Zjednoczonych prezentowana była z okazji Międzynarodowego Dnia Pamięci o Ofiarach Holokaustu w 2020 roku. W Polsce po raz pierwszy wystawę „Byli sąsiadami” otwarto w styczniu 2022 roku w Muzeum Polaków Ratujących Żydów Podczas II Wojny Światowej im. Rodziny Ulmów. Dotychczas była także prezentowana we współpracy z Domem Spotkań z Historią w Warszawie i Muzeum Pana Tadeusza we Wrocławiu.

27.01 – 26.02.2023 r.

Przypływ Wystawa sztuki współczesnej. W wystawie udział wzięli: Bartosz Dominik, Karolina Kruszewska, Maciej Rosa.

Młodzi artyści włączają do sztuki nowe technologie, ale również sięgają po niszowych filozofów. Przybliżają nam współczesne oblicze humanistyki. Ich sztuka nie burzy murów, ale wzbiera jak przypływ, po którym nic już nie będzie takie samo. Na wystawie „Przypływ” prezentowane były prace absolwentów Akademii Sztuk Pięknych w Katowicach (2022-2023): Bartosza Dominika (fotografia, film), Karoliny Kruszewskiej (grafika warsztatowa i rysunek) oraz Macieja Rosa (film).

17.03 – 30.04.2023 r. Prezentacja twórczości dwóch artystów pod wspólnym tytułem *Rzecz[o]świadomości:*

UWE SCHLOEN *Badania w obszarach wiejskich*

SEBASTIAN WYWIÓRSKI *Czas teraźniejszy ciągnęły*

Na wystawie *Rzecz[o]świadomości*, prezentowana była twórczość dwóch artystów. Swoje prace pokazali: Uwe Schloen, rzeźbiarz i artysta interdyscyplinarny z Niemiec, oraz Sebastian Wywiórski, malarz, twórca instalacji artystycznych.

„Prace prezentowane w Galerii Extravagance w Zamku Sieleckim są częścią mojego projektu zatytułowanego "Badania w obszarach wiejskich". W kręgu moich zainteresowań znajdują się przede wszystkim małe skupiska ludzi i niewielkie miejscowości stanowiące przeciwwagę dla dynamicznych zmian zachodzących w ostatnich dziesięcioleciach w wielkich miastach” – powiedział Uwe Schloen.

Schloen studiował rzeźbę i malarstwo w Kunstschule Jörk Kalkreuter w Hamburgu, od 1987 r. tworzy jako niezależny artysta. Zrealizował liczne wystawy indywidualne i zbiorowe, jest laureatem licznych nagród i stypendiów.

„Na wystawie w galerii Extravagance eksponuję obiekty kinetyczne, interaktywną instalację kinetyczną oraz interaktywną instalację intermedialną. Znaczenia tym pracom nadaje ruch.

W przypadku każdej z pokazywanych prac pełni inną, choć konstytutywną rolę”.

Sebastian Wywiórski (1974). Malarz, twórca instalacji artystycznych. W latach 1996–2001 studiował na Wydziale malarstwa w pracowni prof. Sławomira Karpowicza w krakowskiej Akademii Sztuk Pięknych, którą ukończył z wyróżnieniem. Pracownik dydaktyczny Wydziału Sztuki Uniwersytetu Pedagogicznego w Krakowie, gdzie obecnie prowadzi pracownię Malarstwa i działań wizualnych. Zdobywca Grand Prix VI edycji Piotrkowskiego Biennale Sztuki, stypendysta Prezydenta Miasta Krakowa oraz Fundacji Grizella. Zrealizował liczne wystawy indywidualne, między innymi w Krakowie, Warszawie, Berlinie, Frankfurtu, Bremie oraz brał udział w wielu wystawach zbiorowych w Polsce, Niemczech, Wielkiej Brytanii oraz Japonii.

31.03 – 23.04.2023 r.

Opowieść. Biblia w grafice Marca Chagalla

Na wystawie prezentowane były prace Marca Chagalla pochodzące z kolekcji Epicentrum Art Gallery. Ekspozycja wzbogacona została w komentarze kuratorskie, które przybliżyły kontekst powstania poszczególnych grafik.

„Wszyscy lubimy opowieści. Zwłaszcza o ludziach takich, jak my. Poza zastaną historycznych dekoracji odnajdujemy emocje i myśli, które mogłyby być także naszymi. Światowej sławy artysta Marc Chagall postanowił zilustrować najbardziej znaczącą dla naszej kultury Opowieść – Biblię. Zachował przy tym swą niezwykłą oryginalną stylistykę, łączącą oniryczne postrzeganie rzeczywistości z ogromną wrażliwością na kolor i linię. Chagall wywodził się z ortodoksyjnej społeczności chasydzkiej, jednak jego postrzeganie duchowości dalekie było od ortodoksji, za to bliskie mistycyzmowi. Aby przygotować się do realizacji zadania, wybrał się nawet w podróż do Ziemi Świętej, by głębiej odczuć istotę tej wyjątkowej Opowieści”.

Kurator wystawy: Małgorzata Malinowska-Klimek.

12.05 – 2.07.2023 r. ZBIGNIEW BLUKACZ / KAŻDY DZIEŃ. Obrazy na papierze z lat 2020-2022

W 2020 roku w czasie lockdown'u Zbigniew Blukacz zaczął malować swoje najbliższe otoczenie. Przymusowe zamknięcie w domu sprawiło, że artysta dostrzegł walory plam światła zalewającego jego sypialnię, przypadkowo ułożone w kuchni martwe natury z owoców i naczyń. A nade wszystko – szeroko otwarte nad swoją głową niebo. W efekcie powstała zupełnie wyjątkowa kolekcja obrazów profesora katowickiej ASP Zbigniewa Blukacza.

20.05 – 20.08.2023 r.

Wystawa historyczna. Jestem Żydem. 80. rocznica likwidacji sosnowieckiego getta

Wystawa pt. „Jestem Żydem” to opowieść o tragicznej historii Żydów w Sosnowcu w latach 1939-1943. Zaprezentowane zdjęcia przeniosły nas do tych trudnych momentów, a głos ludzi, którzy złożyli świadectwo ukazał gehennę i trwogę tamtego czasu. Ekspozycja prezentowała najważniejsze fakty historyczne, pozwalające poznać historię społeczności, która przed wybuchem wojny była bardzo ważnym ogniwem sosnowieckiego społeczeństwa. Zaprezentowano zdjęcia z kolekcji prywatnych, które wcześniej nie były prezentowane. I tak, Pani Felicja Weiss urodzona w Sosnowcu w 1935 r. podzieliła się z nami swoją historią, rodzina Fredki Mazi udostępniła rodzinne fotografie, a dzięki współpracy ze Światowym Związkiem Żydów Zagłębia przytoczone zostały fragmenty z dzienników Fredki Mazi. Materiały pochodzące z Żydowskiego Instytutu Historycznego i Muzeum Holokaustu w Waszyngtonie to bogactwo zdjęć i informacji, które jak dotąd nie były prezentowane na wystawach o historii Żydów z Sosnowca.

10.07 – 10.09.2023 r.

Józef Czapski, Grzegorz Kozera. Korespondencja

„Józef Czapski, Grzegorz Kozera. Korespondencja” to wystawa będąca nową odsłoną powstałego w latach 2019–2020 projektu Grzegorza Kozery „Widzenie powtórne”, zrealizowanego w ramach stypendium Młoda Polska, dzięki któremu artysta odbył niecodzienną podróż do Ameryki Południowej, by metaforycznie odtworzyć, zagubione w 1955 roku, podczas podróży po kontynencie, szkice Czapskiego.

„Józef Czapski, Grzegorz Kozera. Korespondencja” jest w pewnym sensie kontynuacją poprzedniego cyklu. Uzupełnia go kilkunastoma nowymi pracami – wykonanymi specjalnie na potrzeby niniejszej wystawy – dziewięcioma obrazami olejnymi oraz siedmioma kolażami z serii „Czapski w Rio w 1955”.

Suplementem, o szczególnym dla nowej odsłony projektu znaczeniu merytorycznym, ale także emocjonalnym, jest obecność siedmiu obrazów samego Józefa Czapskiego z lat 50.–70. Celem zestawienia prac Kozery z dziełami Czapskiego było podkreślenie szczególnej uwagi współczesnego artysty wobec malarsko-intelektualnego świata admiratora kapizmu i współzałożyciela paryskiej „Kultury”. To przede wszystkim artystyczne hommage à Czapski. Hołd złożony mistrzowi, który stał się bliski poprzez wspólną dla obu ciekawość świata, zmysłową percepcję życia, adorację koloru, detalu, fragmentaryczności i słowa pisanego.

Od 21.09.2023 r.

Sprawiedliwi wśród Narodów Świata z Sosnowca. Pomoc udzielona ludności żydowskiej w okresie drugiej wojny światowej Wystawa plenerowa.

Miejsce prezentacji Aleja Józefa Mireckiego w Sosnowcu.

Czas wojny to niewyobrażalne zagrożenie, balansowanie na granicy życia i śmierci. Sprawiedliwi zasługują na pamięć i szacunek ponieważ jak mawiał profesor Jacek Lociak: „Ci, którzy odważyli się pomagać Żydom, narażając życie swoje i swoich bliskich, potrafili trzymać rękę w płomieniu i nie cofnąć jej”. Heroizm, którym się wykazali uczynił z nich bohaterów. Nie każdy jest w stanie poświęcić życie swoich najbliższych, aby uratować innych. Należy zachować pamięć o ludziach, którzy otrzymali tytuł Sprawiedliwych, gdyż postąpili zgodnie ze swoim sumieniem, według dewizy, że człowiek jest najważniejszy. Prezentowanie historii pokazuje, że nawet w najgorszej sytuacji można zachować człowieczeństwo.

15.09 – 17.12.2023 r.

MAMO, TATO TO JA. Świat nastolatka

Wystawa była próbą przybliżenia perspektywy skomplikowanego świata nastolatków, uznawanych za najbardziej niezrozumianą grupę społeczną. Do udziału w projekcie zaproszonych zostało kilka nastoletnich osób, które podzieliły się własnymi refleksjami na temat ich doświadczeń związanych z funkcjonowaniem w środowisku rodzinnym, w szkole i wśród rówieśników.

Elementarną ideą prezentowanej ekspozycji było nakreślenie charakterystyki funkcjonowania adolescentów, a zwłaszcza, wynikających z cyklu rozwojowego, problemów, z którymi się borykają.

Wystawa uzupełniona została aneksem prezentującym wyniki badań dotyczących kondycji psychicznej nastolatków, przeprowadzonych wśród młodzieży wiosną 2023 roku, z inicjatywy Wydziału Kultury i Promocji Miasta Sosnowiec.

Elementem spajającym ekspozycję była prezentacja plakatów autorstwa Jakuba Zasady - znanego plakacisty młodego pokolenia, autora plakatów społecznych, muzycznych, filmowych, a także współzałożyciela grupy filmowej Hafciarka, działającej na pograniczu sztuki wideo i filmu.

06.09 – 26.11.2023 r.

Wobec Piękna. Wystawa artystów wykładowców Katedry Rzeźby i Działań Przestrzennych Akademii Sztuk Pięknych im. E. Gepperta we Wrocławiu.

Prezentowana wystawa została zorganizowana we współpracy z Akademią Sztuk Pięknych we Wrocławiu. Na ekspozycji znajdowały się dzieła prawie trzydziestu artystów - reprezentantów różnych pokoleń, członków niezwykle kreatywnego środowiska wrocławskiego. Ich prace ukazywały odmienne nurty awangardy; były indywidualnymi głosami włączającymi się w ponadnarodowy strumień artystycznych poszukiwań ideowych i formalnych. Celem wystawy było czerpanie z tego twórczego dorobku oraz prezentowanie go odbiorcom z naszego regionu. Wystawa miała również ogromny potencjał edukacyjny. Na wystawie „Wobec Piękna” chcieliśmy również okazać prace środowiska

artystów, którzy w 2016 roku współtworzyli Europejską Stolicę Kultury i nadal tworzą jeden z modelowych sposobów funkcjonowania sztuki w przestrzeni społecznej, edukacyjnej i medialnej. Wystawa została objęta honorowym patronatem Akademii Sztuk Pięknych im. E. Gepperta we Wrocławiu oraz była wydarzeniem towarzyszącym Kongresowi Metropolia Kultury, organizowanego w ramach starań Górnośląsko-Zagłębiowskiej Metropolii o tytuł Europejskiej Stolicy Kultury 2029.

8.12 – 14.01.2024 r.

Agata Nowosielska. *Krucze elementy. Malarstwo.*

Wystawa malarstwa Agaty Nowosielskiej *Krucze elementy* składała się z kilkudziesięciu prac powstałych w okresie ostatnich kilku lat. Groteskowe, czasem absurdalne i śmieszno-straszne obrazy Nowosielskiej odzwierciedlają stan ludzkiej kondycji. Są zatopionymi w wielowymiarowo-kolażowo malarskim świecie narracjami o niespokojnych czasach epatujących doświadczeniem zagubienia, samotności i cierpienia. W większości zdominowane przez ziemisto szmaragdową kolorystykę, emanują atmosferą melancholii, niemocy oraz przeczucia nieodwołalnie zbliżającego się schyłku.

Agata Nowosielska (1982). Malarka, kuratorka i autorka tekstów o sztuce. Absolwentka Akademii Sztuk Pięknych w Gdańsku (2006), studiowała w Hochschule für Künste Bremen, ukończyła podyplomowe Muzealne Studia Kuratorskie na Uniwersytecie Jagiellońskim w Krakowie. Artystka debiutowała w 2004 r. w Galerii Klosz Art Jakuba Bielawskiego, a pierwszą indywidualną wystawę miała w 2010 roku w Kolonii Artystów w Gdańsku. Od tego czasu brała udział w licznych wystawach indywidualnych i zbiorowych w Polsce i za granicą. Prace Nowosielskiej były prezentowane w Niemczech i w Szwecji, również dzięki uprzejmości Fundacji Sztuk Wizualnych Chmura na targach sztuki współczesnej Supermarket w Sztokholmie czy w BWA w Zielonej Górze. Laureatka Bremerkunstipendium (2007), Stypendium Kulturalnego Miasta Gdańska (2010, 2014, 2018, 2020, 2021 - stypendium w dobie pandemii, 2023), międzynarodowego projektu Close Stranger (realizowanego we współpracy z CSW Łąźnia, 2013-2014), Stypendium Marszałka Województwa Pomorskiego dla Twórców Kultury (2014, 2020), Stypendium Kulturalnego Miasta Gdańska Fundusz Mobilności (w ramach stypendium wystawy: 2015 - w siedzibie Chorzowskiego Stowarzyszenia Artystów Sztuk Wizualnych, 2019 - Projektrum Hjaerne, Helsingborg, Szwecja) oraz w 2016 Stypendium Kultura Polska na Świecie - Instytut Adama Mickiewicza (w ramach stypendium wystawy: Holy place w Szwecji oraz Z tęsknoty do przynależności, Hong Kong, Chiny). Laureatka Nagrody Splendor Gedanensis za rok 2021. Prace artystki znajdują się w kolekcjach państwowych oraz prywatnych. Prace artystki znajdują się w kolekcjach państwowych oraz prywatnych, m.in. w kolekcji Muzeum Narodowego oraz Nowego Muzeum Sztuki Współczesnej Nomus w Gdańsku.

Wystawy zewnętrzne:

10.04.2023 – obecnie

***SZPILMAN ZNACZY MUZYK.* Stała ekspozycja w Sali Widowiskowo-Koncertowej im. Władysława Szpilmana.**

Stała ekspozycja poświęcona twórczości artysty została przygotowana przy współpracy z Miejskim Klubem im. Jana Kiepury. Motywem przewodnim wystawy jest działalność muzyczna Władysława Szpilmana. – Skupiona wokół pozyskanych przez Sosnowiec obiektów ekspozycja jest próbą zaprezentowania Szpilmana jako artysty wszechstronnego. Komponował nie tylko muzykę rozrywkową, z której jest najbardziej znany, ale także muzykę klasyczną. Był wybitnym pianistą i autorem muzyki do filmów, a także szefem kameralnego Kwintetu Warszawskiego, z którym koncertował na całym świecie. To On wymyślił festiwal w Sopocie i skomponował sygnał Polskiej Kroniki Filmowej, uznany przez autorytety. Na wystawie została zaprezentowane m.in. pianino krzyżowe Grotrian Steinweg z 1956 r. należące w przeszłości do artysty.

20.05.2023 - obecnie

Pszczela ścieżka w Sosnowcu, wystawa edukacyjna o pszczołach. Wystawa prezentowana na ogrodzeniu SCS – Zamek Sielecki.

Wystawa składa się z 12 edukacyjnych plansz, na których zaprezentowaliśmy fascynujący świat pszczelarstwa. W atrakcyjnej graficznej oprawie opisany został m.in. cykl życia pszczoły, proces powstawania miodu, a także najciekawsze aspekty pracy pszczelarzy. Wystawę można oglądać w otoczeniu Zamku Sieleckiego, plansze zlokalizowane są na ogrodzeniu od strony ulicy Zamkowej.

21.09.2023 r. – obecnie

Sprawiedliwi wśród Narodów Świata z Sosnowca. Pomoc udzielona ludności żydowskiej w okresie drugiej wojny światowej.

Wystawa prezentowana jest przy Alei Józefa Mireckiego w Sosnowcu na ogrodzeniu stadionu KKS Czarni Sosnowiec.

Niegaleria – projekt współtworzony z Teatrem Zagłębia w Sosnowcu

23.01 – 08.04.2023 r.

Przesunięcia. Pracownia sezonowa. Joanna Zdzienicka-Obałek i Paweł Szeibel.

24.04 – 19.06.2023 r. i 09.09 – 01.10.2023 r.

Żółta Ziemia. Wystawa malarstwa Ewy Kozery

Stale zajęcia

Lekcje rysunku i malarstwa dla dzieci i młodzieży.

Warsztaty artystyczne dla dzieci w wieku 10-18 lat. Poniedziałki godz. od 16.00 do 17.30.

Grupa Sielecka

Pracownia malarstwa dla dorosłych. Dwa razy w miesiącu.

Weekendowa Akademia Rodzinna

Warsztaty dla dzieci wraz z opiekunami. Zajęcia odbywają się raz w miesiącu w niedzielę.

4. Pałac Schoena - Muzeum w Sosnowcu

W roku 1985 w Pałacu Schoena utworzono oddział Muzeum Górnośląskiego w Bytomiu. Dziesięć lat później placówka została przejęta przez sosnowiecki samorząd, zyskała samodzielność i do tej pory funkcjonuje jako niezależna instytucja kultury.

Istotą działalności Muzeum jest zachowanie dla przyszłych pokoleń dziedzictwa kulturowego Sosnowca, zakorzenionego w tradycji Zagłębia Dąbrowskiego. Dzięki wieloletniej pracy instytucji: gromadzeniu pamiątek przeszłości, upowszechnianiu wiedzy o jego dziejach, badaniom naukowym, udało się zachować i upowszechnić świadectwa kultury materialnej i duchowej miasta i regionu, z myślą o przyszłości.

Wykaz najważniejszych wydarzeń kulturalnych organizowanych przez Pałac Schoena Muzeum w Sosnowcu w 2023 roku.

I. WYSTAWY

A. Stała

Polskie szkło współczesne

Wystawa przygotowana ze zbiorów własnych Muzeum

kurator wystawy: Ewa Chmielewska

termin: 02 stycznia – 31 grudnia

frekwencja: 3.973 osoby

B. Czasowe w gmachu Muzeum /obiletowane/

Wojciech Prażmowski – sny ze srebra

Wystawa przygotowana ze zbiorów artysty

kurator wystawy: Marek Zieliński, Paweł Dusza

termin: 02 stycznia – 12 lutego

frekwencja: 182 osoby

Dezyderata – XXV Sosnowieckie Spotkania Artystyczne

Wystawa przygotowana ze zbiorów własnych Muzeum

kurator wystawy: Ilona Gajda, Jerzy Łakomski

termin: 02 marca – 16 kwietnia

frekwencja: 532 osoby

Sosnowiecka lotnicza eskadra

Wystawa przygotowana ze zbiorów własnych Muzeum, Muzeum Sił Powietrznych w Dęblinie, Muzeum Lotnictwa w Krakowie, osób prywatnych

kurator wystawy: Ewa Wojtoń

termin: 11 maja – 30 czerwca

frekwencja: 1.009 osób

Sosnowieccy Żydzi historia przerwana. W 80. rocznicę likwidacji sosnowieckiego getta

Wystawa przygotowana ze zbiorów własnych Muzeum, 10 instytucji oraz osób prywatnych

kurator wystawy: Anna Makarska

termin: 03 sierpnia – 01 października

frekwencja: 1.605 osób

Arkadiusz Gola. INNY [NIE] OBCY

Wystawa przygotowana ze zbiorów artysty kurator wystawy: Marek Zieliński

termin: 26 października – 10 grudnia

frekwencja: 560 osób

Dziedzictwo odzyskane. Konserwacja kartonów witrażowych z 1936 roku autorstwa Jana Bukowskiego dla katedry pw. Wniebowzięcia NMP Sosnowcu

Wystawa przygotowana ze zbiorów muzeum

kurator wystawy: Ilona Gajda

termin: 24 listopada – 10 grudnia

frekwencja: 90 osób

W ślad za krążkiem. 90 lat hokeja w Sosnowcu

Wystawa przygotowana ze zbiorów Krzysztofa Wojtanowskiego oraz osób prywatnych
kurator wystawy: Krzysztof Wojtanowski, dr Daria Więclawek
termin: 21 grudnia – 31 grudnia
frekwencja: 180 osób

C. CZASOWE W GALERII TRÓJKĄT W KOLE /bezpłatne/

kurator wystaw: Joanna Kunysz

Pomiędzy dniem, a nocą. Damian Pacha - malarstwo

termin: 09 marca – 16 kwietnia
frekwencja: 140 osób

All that jazz – fotografie portretowe muzyków jazzowych Piotra Góryjowskiego

termin: 11 maja – 28 maja
frekwencja: 450 osób

Mój kolorowy dziecięcy świat

termin: 02 czerwca – 11 czerwca
frekwencja: 30 osób

Pejzaż przemysłowy miasta

termin: 17 czerwca – 30 czerwca
frekwencja: 45 osób

RękoDziela

Wystawa prac manualnych uczestników Programu Aktywności Lokalnej Miejskiego Ośrodka Pomocy Społecznej w Sosnowcu
termin: 10 sierpnia – 27 sierpnia
frekwencja: 75 osób

Po horyzont. Mirosława Dudek - pejzaże

termin: 06 września – 01 października
frekwencja: 60 osób

Triangle. Dagmara Kasperczyk

termin: 05 października – 05 listopada
frekwencja: 105 osób

Jan Bukowski – twórca z kręgu Młodej Polski. Wystawa z okazji 150. urodzin artysty.

termin: 10 listopada – 10 grudnia
frekwencja: 90 osób

Salve Świątecznie – wystawa grupy plastycznej SALVE

termin: 11 grudnia – 31 grudnia
frekwencja: 110 osób

D. CZASOWE POZA GMACHEM MUZEUM/WYSTAWY ZE ZBIORÓW MUZEUM

Powstanie styczniowe w Zagłębiu Dąbrowskim

Dworzec PKP w Sosnowcu

termin: 05 lutego – 20 lutego

Agnieszka Leśniak Banasiak. Geometria

Galeria MOK w Zawierciu

wypożyczenie eksponatów: Pałac Schoena Muzeum w Sosnowcu

termin: 07 maja – 12 czerwca

Śląsk. Panorama dziedzictwa

Muzeum Czterech Kultur, Oddział Muzeum Narodowego w Krakowie wypożyczenie eksponatów: Pałac Schoena Muzeum w Sosnowcu

termin: 13 czerwca – 31 grudnia

ASP. Artyści Szklą Piotrkowskiego

Ośrodek Działań Artystycznych w Piotrkowie Trybunalskim

wypożyczenie eksponatów: Pałac Schoena Muzeum w Sosnowcu

23 czerwca – 03 września

Szklane życiorysy. Polskie projektantki 1945-2020

Muzeum Narodowe we Wrocławiu

wypożyczenie eksponatów: Pałac Schoena Muzeum w Sosnowcu

02.10.2023 r. - 14.01.2024 r.

II. DZIAŁALNOŚĆ NAUKOWO – OŚWIATOWA

Zagłębie Tajemnic, cykl filmów umieszczanych na kanale YouTube, w którym prof. Dariusz Nawrot (Instytut Zagłębia Dąbrowskiego) opowiada o historii Sosnowca i regionu.

Z cyklu Zagłębiowski Czwartek

19.01 - *Tajemnice zamku w Koziegłowach*, Artur Rok

13.04 - *Konspiracja i partyzantka w Zagłębiu Dąbrowskim w czasie II wojny światowej*, Wojciech Kempa

25.05 - *Bella Darvi*, dr Magdalena Boczkowska

21.09 - *Znani/nieznani sosnowieccy Żydzi – sylwetki wybrane*, Anna Makarska

30.11 - *Włodzimierz Mazur – w 35. rocznicę śmierci*, Krzysztof Polackiewicz, Leszek Baczyński

/Sosnowiecka Mediateka/

14.12 - *Kultywowanie tradycji zagłębiowskich w okresie Świąt Bożego Narodzenia*

Janina Świerczyna z członkiniami Zrzeszenia Koła Gospodyń Strzemieszyc Wielkie

/Sosnowiecka Mediateka/

Konkurs historyczny

31.05 - *Sosnowiec - Moje Miasto* o Puchar Przechodni Przewodniczącej Rady Miasta

Historia przerwana. Z dziejów społeczności żydowskiej w Sosnowcu – sesja popularnonaukowa

28.09

organizator: Pałac Schoena Muzeum w Sosnowcu,

Instytut Pamięci Narodowej Oddział w Katowicach

Sesja naukowa: „Dziedzictwo odzyskane. Witraże katedralne Sosnowca i ich polityczne paradygmaty”
24.11

Część pierwsza: MIASTO – PARAFIA – KOŚCIÓŁ Miejsce: Aula Zagłębiowskiej Mediateki

prof. dr hab. Dariusz Nawrot, dyrektor Instytutu Zagłębia Dąbrowskiego

Część druga: JAN BUKOWSKI

Miejsce: Aula Zagłębiowskiej Mediateki

Prowadzenie obrad: prof. dr hab. Dariusz Nawrot

mgr Irena Buchenfeld, Muzeum Narodowe w Krakowie

Część trzecia: OCALONE DZIEDZICTWO

Miejsce: Pałac Schoena Muzeum w Sosnowcu

Prowadzenie obrad: mgr inż. arch. Paweł Dusza, dyrektor Pałacu Schoena Muzeum w Sosnowcu,

mgr Ewa Chmielewska, Pałac Schoena Muzeum w Sosnowcu

DZIEDZICTWO ODZYSKANE

mgr inż. arch. Paweł Dusza, dyrektor Pałacu Schoena Muzeum w Sosnowcu.

III. LEKCJE MUZEALNE/ WARSZTATY PLASTYCZNE /OBILETOWANE/

36 lekcji

64 warsztaty

frekwencja: 3.770 osób

IV. WYKŁADY/WARSZTATY/SPOTKANIA

02 stycznia

Spotkanie autorskie z Wojciechem Prażmowskim. Promocja albumu „Wojciech Prażmowski. Sny ze srebra”.

09 stycznia

Uroczyste podsumowanie I Ogólnopolskiego Konkursu Fotografii Dzieci i Młodzieży „Moje Miasto, Moje Sny”.

Organizator: Ośrodek Pracy Pozaszkolnej nr 1 w Sosnowcu, Program Aktywności Lokalnej „Konstantynów”.

28 kwietnia, 30 kwietnia

Misja skarb /Zamek w Uniejowie/ poza muzeum

Procesy czarownic w Polsce - wykład

Postacie demonologiczne - wykład

Katarzyna Sobota-Liwoch

Oprowadzanie po wystawie „Sosnowiecka lotnicza eskadra”

10 czerwiec – Robert Wagner

13 czerwiec – Ewa Wojtoń

16 czerwiec – Robert Wagner

23 czerwiec – Robert Wagner

24 czerwiec – Robert Gretzyngier

03.12 /Poza muzeum/

Ogólnopolska Konferencja Naukowa „Ślady codzienności. Ślady przeszłości. Czytanie lokalnej historii Lelowa i okolicy”

„Wczesnośredniowieczne cmentarzyska szkieletowe w Lelowie – Ślęzanach w świetle analizy antropologicznej”, Katarzyna Sobota-Liwoch

V. WYDAWNICTWA

Ilona Gajda, *Dezyderata – XXV Sosnowieckie Spotkania Artystyczne*,
Pałac Schoena Muzeum w Sosnowcu. Sosnowiec 2023 r.
red. Arkadiusz Gola, *Arkadiusz Gola. INNY [NIE] OBCY*,
Pałac Schoena Muzeum w Sosnowcu. Sosnowiec 2023 r.

prof. dr hab. Dariusz Nawrot, *Wyprawa Apolinarego Kurowskiego do Zagłębia Dąbrowskiego i wyzwolenie trójkąta granicznego w lutym 1863 roku*,
Pałac Schoena Muzeum w Sosnowcu. Sosnowiec 2023 r.

red. prof. dr hab. *Powstania narodowe – czy można było się nie bić?*,
Pałac Schoena Muzeum w Sosnowcu. Sosnowiec 2023 r.

dr Daria Więclawek, *Sosnowiecka lotnicza eskadra*,
Pałac Schoena Muzeum w Sosnowcu. Sosnowiec 2023 r.

VI. INNE

„Bitwa o Sosnowiec” – rekonstrukcja wydarzeń z 1863 r., powstanie styczniowe
miejsce – Dworzec PKP w Sosnowcu
05 stycznia

Ferie w Pałacu Schoena

18 stycznia
Monotypia – odbita na papierowej torbie
Joanna Krzysztofik
25 stycznia
Kalkografia – odbita na papierowej torbie
Joanna Krzysztofik

Noc Muzeów

13 maja
Zwiedzanie wystawy „Sosnowiecka lotnicza eskadra”. Obóz lotniczy dla dzieci (w parku)
Frekwencja: 504 osoby

Skrzydła i stal

27 - 28 maja
Stanowisko dowodzenia z sekcją oficera łącznikowego RAF – diorama statyczna
Grupa Rekonstrukcji Historycznej BREDA przy Beskidzkim Stowarzyszeniu Maczkowców
Tydzień Dziecka w Pałacu Schoena Muzeum w Sosnowcu

27 maja – 4 czerwca

Industriada Sztuka przemysłu

17 czerwca

- *Pejzaż przemysłowy miasta* – wystawa w galerii „Trójkąt w Kole”
- *Mój pałac* - warsztaty plastyczne dla dzieci
- *Śladami historii* – zwiedzanie z przewodnikiem osiedla patronackiego Schoenów

- *Przemysłowiec na talerzu* – wykład historyczny
- *Na salonach fabrykantów* - warsztaty kreatywne wokół rozrywek przemysłowców
- *Popołudnie o Schoenów* – zwiedzanie z przewodnikiem Pałacu Schoena
- *Na krosnach nicielnicowych* – warsztaty tkackie

Unikatowe wzornictwo, najlepsi projektanci – zwiedzanie z przewodnikiem wystawy *Polskie szkło współczesne*

- *Industrialny pejzaż* – warsztaty linorytnicze
- *Wizjonerzy szkła* – panel dyskusyjny
- *Chillout u Schoenów* – relaks przy muzyce miksowanej przez DJ-a

Frekwencja: 192 osoby

Bitwa o Sosnowiec – rekonstrukcja historyczna w 160. rocznicę wybuchu powstania styczniowego

04 czerwca

miejsce wydarzenie: Dworzec PKP w Sosnowcu

Festyn Kototeki – poznaj barwy wolontariatu i pomóż bezdomniakom

organizator: Fundacja Nadzieja na dom, KOToteka

23 czerwca

Dzień z lotnikami

16 lipca

- *Asy przestworzy-bohaterowie z Sosnowca* – oprowadzanie po wystawie czasowej - Ewa Wojtoń
- *Franciszek Żwirko i Stanisław Wigura – duet asów przestworzy* - Adrian Rams, IPN Katowice - wykład
- Premiera filmu *Sosnowiecka lotnicza eskadra*

06.07-24.08 **Nie ma cwaniaka nad dziecko z trzepaka**-Bezpłatny cykl zabaw i warsztatów plastycznych dla dzieci w wieku 6-12 lat

06.07 „Uwaga! Desant” – warsztaty plastyczne - Joanna Krzysztofik

13.07 „Tajne przez poufne” – warsztaty plastyczne - Magdalena Sobań-Wnukowska

20.07 „Enigma w Sosnowcu”- zabawa edukacyjna - Joanna Kunysz

27.07 „Przyroda w akcji” – podchody w parku - Joanna Krzysztofik

03.08 „Złota korona królowej Ester” – warsztaty plastyczne - Magdalena Sobań-Wnukowska

10.08 „Ekologiczne łapacze słońca” – warsztaty plastyczne - Magdalena Sobań-Wnukowska

17.08 „W muzealnej pasiecy” - warsztaty pszczelarskie - Krzysztof Poppe

24.08 „Zabawy Izaaka i Racheli” – zajęcia edukacyjne - Daria Więctawek

10.08 – 14.09 **Archeologiczne badania sondażowe „Gródek Stożkowy”** Katarzyna Sobota-Liwoch

10.08 i 29.09 **Koszernie nie tylko od święta** prelekcja Adama Szydłowskiego z degustacją, Fundacja Rutki Laskier

19.08 **Koncert zespołu Mizrachi „Pieśni Żydowskie”**

27.08 **Miodobranie w Pałacowej Pasiecy** „Świat pszczół i pokaz miodobrania połączony z degustacją”

Krzysztof Poppe „Świece z pszczelego wosku” Anna Polewiak

07.09 **Wszystko, co chcielibyście wiedzieć o polskich Żydach ale baliście się zapytać”**

Spotkanie z Miriam Synger autorką książki „Jestem Żydówką”

10.09 **Szermiercza Gra Miejska – „Od skrzata do olimpijczyka”**

organizator: Zagłębiowski Klub Szermierczy

23.09 Spacer historyczny – „Wyobraź sobie getto”

Pieszna wycieczka po terenie dawnego getta na Środuli - przewodnik Tomasz Grząślewicz

19-21.10 Kongres Metropolia Kultury | Sosnowiec

10.10 Spotkanie z Dagmarą Kasperczyk, autorką wystawy Triangle

17.10 **Kultura i smak. Degustacja miódów pitnych** - Krzysztof Poppe, Śląskie Miody

20.10 „Meandry historii. O trudnych i ważnych relacjach śląsko-zagłębiowskich. Czy to prawda, że Ślązacy i Zagłębiacy obrzucali się kamieniami?” - prof. dr hab. Dariusz Nawrot

20.10 - Uroczystość wręczenia Barbarze Marzec honorowej odznaki „Zasłużony dla Kultury Polskiej nadanej przez Ministra Kultury i Dziedzictwa Narodowego”

21.10

- „Z wizytą u Schoenów” - zwiedzanie z przewodnikiem Pałacu Ernsta Schoena

- „Park kaligraficzny końca XIX wieku a współczesność”, spacer tematyczny po Parku Schoena - Tomasz Paruzel, dendrolog, ekspert w dziedzinie ochrony drzew i krzewów

- „Na salonach przemysłowców” - warsztaty podczas, których uczestnicy poznali ulubione rozrywki dziewiętnastowiecznych elit - dr Daria Więćławek

- „Jak Sosnowice zostały miastem” - dr Agata Muszyńska – wykład

27.10

Tajemnice Dolnego Śląska i...spotkanie z Łukaszem Kazkiem

10.11

Chór Katedralny „Lutnia” śpiewa dla niepodległej – koncert muzyki polskiej

16.11

Wieczór poezji rromskiej – Izoldy Kwiek

23.11

Spotkanie autorskie z Arkadiuszem Gołą, połączone z promocją albumu fotograficznego *Arkadiusz Gola. Inny [Nie] Obcy*

25.11

Szaleństwo gwiazd. Andrzejkowy koktajl – „Czary i magia zimowych wieczorów” - Katarzyna Sobota-Liwoch – wykład

26.11

Andrzejkowa kraina wróżb – andrzejki dla dzieci - Joanna Krzysztofik, Magdalena Słaboń-Wnukowska

07.12

Górnośląscy Romowie. Migracje - Sonia Styrkacz - wykład

14.12

Jasełka w wykonaniu dzieci z Przedszkola nr 3 w Sosnowcu

VII. NAGRODY / NOMINACJE / DOTACJE

Bitwa o Sosnowiec - rekonstrukcja historyczna

- Biuro Niepodległa, program dotacyjny "Powstanie Styczniowe 1863-1864", dofinansowanie: 43.000 zł

Chłopcy i dziewczęta z Sosnowieckiej Eskadry Lotniczej. Pamięć ocalona - "Kultura-Interwencje" 2023, Narodowe Centrum Kultury, dofinansowanie: 11.810 zł

Sosnowiecka Eskadra Lotnicza - Album towarzyszący wystawie czasowej - Fundacja Lotto, program grantów, dofinansowanie: 10.000 zł

Konserwacja kartonów witrażowych z 1936 roku autorstwa Jana Bukowskiego dla Katedry pw. Wniebowzięcia NMP w Sosnowcu - Minister Kultury i Dziedzictwa Narodowego Pochodzących z Funduszu Promocji Kultury, dofinansowanie: 105.700,00 zł

VI. INWESTYCJE

System monitoringu parkingowego przy Pałacu Schoena Muzeum w Sosnowcu

- Sfinansowano ze środków własnych 9.800,00 zł (netto)

Modernizacja oświetlenia na salach ekspozycyjnych Pałacu Schoena Muzeum w Sosnowcu

- Sfinansowano ze środków Gminy Sosnowiec 170.000,00 zł

Budowa instalacji hydrantowej w budynku Pałacu Schoena Muzeum w Sosnowcu

- Dofinansowano ze środków Gminy Sosnowiec 132.500,00 zł

VIII. SPONSORZY

1. Elektrociepłownia BĘDZIN Sp. z o.o. w Będzinie
2. Janpol, fabryka materacy
3. SHI FW Energia Fakop Sp. z o.o.
4. Sosnowieckie Wodociągi S.A.
5. Vitkovice Milmet S.A. w Sosnowcu
6. Zagłębie Sosnowiec – Klub Hokejowy

5. Przystanek Otwartej Kultury

Przystanek Otwartej Kultury w Sosnowcu powstał na mocy Uchwały nr 1148/LXXIII/2023 Rady Miejskiej w Sosnowcu z dnia 30.03.2023 r. w sprawie połączenia samorządowych instytucji kultury: Miejskiego Domu Kultury „Kazimierz” i Miejskiego Klubu „Maczki” i utworzenia samorządowej instytucji kultury o nazwie Przystanek Otwartej Kultury. Zgodnie ze statutem (Uchwała nr 1149/LXXIII/2023 Rady Miejskiej w Sosnowcu z dnia 30.03.2023 r.) celem Przystanku Otwartej Kultury jest inicjowanie przedsięwzięć kulturalnych oraz kształtowanie, rozwijanie i upowszechnianie wartości kulturalnych. Nowopowstałą instytucję stanowią teraz dwa, choć połączone, to jednak niezależne ośrodki. Przystanek Otwartej Kultury kontynuuje działania Miejskiego Klubu „Maczki” i Miejskiego Domu Kultury „Kazimierz”, poszerzając jednocześnie swoje możliwości o kreatywny, personalny i techniczny potencjał obu instytucji. W rezultacie powstała otwarta przestrzeń twórczego myślenia i działania z myślą o mieszkańcach wschodnich dzielnic Sosnowca. Instytucja działa w trzech lokalizacjach: w dzielnicy Kazimierz, na ulicy Głównej 19 oraz w Amfiteatrze w parku im. Jacka Kuronia, w Maczkach natomiast w budynku przy ulicy Krakowskiej 26. Działalność instytucji nie ogranicza się jednak do wymienionych wyżej miejsc. POK zapewnia Klubowi seniora Kreatywni+ oraz działającemu w jego ramach zespołowi ludowemu Klimontowianki pomieszczenie wykorzystywane do tej działalności oraz profesjonalne wsparcie akompaniatora. Instytucja działa również w dzielnicy Ostrowy Górnicze, gdzie

w 2023 roku zorganizowano kilkakrotnie animacje dla dzieci oraz warsztaty rękodzielnicze i zajęcia ruchowe.

Działalność Przystanku Otwartej Kultury zainaugurowano 31 marca 2023 roku galą z okazji 15-lecia działalności Klubu Seniora *Wiecznie Młodzi*, zorganizowano warsztaty rodzinne, odbyły się warsztaty dla dzieci z tworzenia wielkanocnych koszyczków oraz warsztaty dla dorosłych, na których wykonywano stroiki wielkanocne. W POK Maczki, pod hasłem *Dzień Patrzenia w Niebo* zorganizowano spacer zakolami Przemszy, a z okazji obchodów Światowego Dnia Ziemi posprzątano dzielnicę. W POK Kazimierz odbyła druga edycja festiwalu rocka progresywnego – *Spring Prog Festival*, a pod koniec miesiąca rozpoczęły się warsztaty z linorytu dla młodzieży i dorosłych.

Maj w POK Kazimierz rozpoczęto *Zwierzycem* – animacjami dla dzieci, zorganizowanymi w parku im. J. Kuronia. Na Maczkach odbył się turniej petanki, a na Kazimierzu warsztaty rękodzielnicze skierowane do rodzin. Na scenie amfiteatru *Muszelka* zorganizowano koncert *Najpiękniejsze Polskie Piosenki*, w wykonaniu uczniów *Akademii Piosenki POK*. Na scenie POK Kazimierz odbyło się przedstawienie teatralne pt. *Mąż mojej żony* w wykonaniu Dariusza Wiktorowicza i Dariusza Niebudka, inaugurujące *Scenę Teatralną POK*. Kolejnym wydarzeniem była inauguracja projektu *Scena bez granic*, w ramach którego wystąpił Jacek Dubicki z zespołem. Z cyklu *Cztery Pory Roku – Wiosna* odbył się w POK Maczki turniej szachowy, został także zorganizowany wiosenny wypad rowerowy dla dorosłych. W POK Kazimierz ruszyły natomiast warsztaty kroju i szycia. Miesiąc zamknięto współorganizacją (z Przedszkolem Miejskim nr 7) Dnia Matki oraz plenerowym Maczkowskim Festyнем Rodzinnym.

Czerwiec w Przystanku Otwartej Kultury rozpoczęto Dniem Dziecka. Na Maczkach odbyło się przedstawienie teatralne pt. *Księża pełna czarów* oraz mini piknik, a na Kazimierzu zorganizowano cykl wydarzeń i animacji pod nazwą *Najmniejsze królestwo Świata*. W POK Maczki zorganizowano turniej unihokeja oraz dyskotekę. W POK Kazimierz odbyły się występy dzieci i młodzieży uczęszczających na zajęcia zorganizowane przez POK: teatralne – *Bal księżniczki* oraz *W bibliotece*, spektakl w wykonaniu grupy teatralnej *Markotki*, wokalne i muzykalniające – koncert *Witajcie w naszej bajce*, taneczne – pokaz taneczny. W amfiteatrze *Muszelka* odbyła się druga edycja festiwalu *Sosno Ska Party*. POK Maczki, Wspólnie z filią nr 13 MBP w Sosnowcu, zorganizował rodzinną przechadzkę po maczkowskich lasach pod hasłem *Dzień Leniwych Spacerów* oraz warsztaty: malowania kredą na chodniku, tworzenia wakacyjnych drewnianych bransoletek, rzeźb z masy solnej. W czerwcu w POK Kazimierz zainicjowano wystawę zdjęć fotograficznych Rafała Rybaka *Świat w obiektywie – Afryka*, rozpoczynającą działalność *Galerii na Prowincji*.

Lipiec i sierpień zostały zaplanowane przede wszystkim z myślą o dzieciach i młodzieży, ale nie zapomniano również o dorosłych mieszkańcach miasta. W Maczkach udostępniano stoły do tenisa, stół bilardowy, stół do piłkarzyków, gry planszowe, maskotki dla najmłodszych oraz tarczę do rzutek. Można było korzystać z pracowni gamingowej i plastycznej. Zorganizowano szereg wycieczek i warsztatów. Dla najmłodszych odbyły się warsztaty sensoryczne na świeżym powietrzu, a starsze dzieci oraz młodzież uczestniczyły w warsztatach malowania przy sztaludze. W ramach promocji zdrowego odżywiania odbyły się owocowe warsztaty kulinarne zakończone wspólną degustacją. Młodzież i dorośli mieszkańcy wzięli udział w wycieczkach pieszych i rowerowych, turnieju w darta, futbolu stołowego, grze terenowej *podchody*, a pasjonaci gier umysłowych w turnieju szachowym *Cztery Pory Roku – Lato*. Zorganizowana została wycieczka do hodowli alpaka, a także kolejny (przy współpracy ze Stowarzyszeniem Krzewienia Kultury Słowiańskiej *Jawia*) *Dzień Słowiański*. W POK Kazimierz wakacyjne zajęcia dla dzieci i młodzieży zorganizowane zostały w parku im. J. Kuronia. Warsztaty i animacje miały przybliżyć uczestnikom zajęć odległe kultury: południowoamerykańskich Indian, mieszkańców Hawajów, Meksyku, Afryki i Chin. O każdej kulturze, jej zwyczajach i obrzędach opowiadali animatorzy POK, prowadzili oni tematyczne gry i zabawy, malowali i tworzyli z różnych materiałów zwierzęta, stroje i atrybuty dotyczące danej kultury. Na finał wakacji oprócz zabaw i konkursów przygotowano

dmuchaną zjeżdżalnię. Dla dorosłych na rozpoczęcie wakacji zorganizowano *Rockotekę*, która odbyła się w amfiteatrze *Muszelka*. Również w amfiteatrze odbyły się koncerty zespołów Haya, Bazyliшек, Swing Sisters, Bez Pokory. W sierpniowy weekend miała miejsce pierwsza edycja trzydniowego festiwalu kultury słowiańskiej *Reakcja Słowiańska* (współorganizowana ze Stowarzyszeniem Krzewienia Kultury Słowiańskiej *Jawia*). Na zakończenie wakacji zorganizowano dyskotekę dla seniorów.

Wrzesień rozpoczęto *Maczkowskimi Pieczonkami* oraz *Planszówkami w Kazimierzu* (inicjatywa współorganizowana ze Stowarzyszeniem Trzy Plansze). W POK Maczki zorganizowano *Koncert na Gongach Tybetańskich*, a w POK Kazimierz zagrał Adam Snopek. W POK Maczki odbyły się także: *McMaczki w krzaczki* – zabawa kulinarna na wolnym powietrzu, *Narodowe Czytanie* (współorganizowane z filią nr 13 MBP w Sosnowcu) oraz kolejna edycja biegu przełajowego o *Puchar Dyrektora Przystanku Otwartej Kultury*. Animatorzy POK Maczki przeprowadzili szereg warsztatów w tym tworzenia naturalnych kosmetyków i robienia jesiennych wianków. Odbyły się dwie potańcówki, jedna w Maczkach i jedna w Kazimierzu. Miesiąc zakończono w POK Kazimierz *Inauguracją Roku Kulturalnego* oraz spektaklem teatralnym *Sex dla Opornych*.

Październik zaczął się w POK Kazimierz stund-up'em Pana Li z programem *Wisi mi to*. Kolejnym wydarzeniem były Sosnowieckie Dni Seniora. Odbyły się także pokazy gier planszowych czyli II edycja *Planszówek w Kazimierzu*. W ramach *Sceny bez granic* zagrał zespół *Fast Fingers*. W POK Maczki zainaugurowano wystawę fotografii Karola Gruszki pt. *Współcześni Słowianie*. W obu placówkach POK odbył się szereg warsztatów: pielęgnacyjne dla pań, żywieniowe dla uczniów klas VII – VIII, rodzinne robienia czarownic z filcu oraz rękodzieła dla dzieci 5-9 lat. Miesiąc zamknięto zabawami halloween'owymi, w Maczkach dla dzieci z klas I – III SP nr 39, w Kazimierzu *Nocą Horrorów* z pokazami magii, domem strachów i zabawą taneczną.

W listopadzie w ramach *Sceny bez Granic*, zagrał zespół Tabula Rasa. W POK Kazimierz odbyła się *Gala rozdania nagród w III edycji konkursu Moja Niepodległa*, a w POK Maczki turniej darta. Najmłodsza grupa dzieci uczestniczących w zajęciach plastycznych odbywających się w POK Kazimierz, wzięła udział w konkursie organizowanym przez Dom Kultury w Rybniku. Zorganizowano warsztaty dla przedszkolaków, odbyły się także warsztaty rodzinne, na których robiono kartki świąteczne metodą scrapbookingu.

W grudniu, odbyły się dwie Barbórki: *Od Maluchów dla Górników* i druga, *Barbórka seniorów*. Na scenie POK Kazimierz wystąpił kabaret D.N.O. oraz komik Antoni Gorgoń Grucha. I w Kazimierzu i w Maczkach odbyły się imprezy mikołajkowe. POK Kazimierz gościł III edycje *Planszówek* w Kazimierzu, a w Maczkach odbył się turniej szachowy z cyklu *Cztery pory roku – Jesień*, koncert na gongach tybetańskich, warsztaty ozdób świątecznych i Jasełka w wykonaniu przedszkolaków, a także charytatywny kiermasz rękodzieła na rzecz WOŚP.

Przystanek Otwartej Kultury współpracuje w organizacjami pozarządowymi oraz nieformalnymi stowarzyszeniami w celu poszerzenia swojej oferty kulturalnej poprzez realizację wspólnych projektów, wydarzeń i inicjatyw. POK oferuje stowarzyszeniom wsparcie logistyczne, lokalowe i personalne w zamian otrzymując dostęp do zgromadzonych wokół tych organizacji ludzi o różnych umiejętnościach i zainteresowaniach. Bardzo istotna w tym kontekście jest współpraca instytucji z klubami seniora, Kazimierzowskim *Wiecznie Młodzi* oraz klimontowskim *Kreatywni+*. Umożliwia ona dostosowanie oferty do potrzeb i oczekiwań seniorów.

W budynku POK Kazimierz ma swoją siedzibę Stowarzyszenie Moc Wsparcia, działalność prowadzi Miejski Ośrodek Pomocy Społecznej w Sosnowcu w ramach Programu Aktywności Lokalnej. W POK Maczki ma swoją siedzibę Towarzystwo Przyjaciół Maczek *Granica*.

Przystanek Otwartej Kultury, posiadając rozbudowaną bazę lokalową, oferuje pomieszczenia do wynajmu. Dzięki tej formie wykorzystywania zasobów instytucji odbyły się trzy przedstawienia teatralne, konkurs taneczny *Turniej Asów*, pokaz cheerleaders *BomBarda*, dwie dyskoteki oraz liczne zamknięte spotkania.

Istotnym elementem działalności Przystanku Otwartej Kultury jest również Sosnowiecki Program Wspierania Inicjatyw Kulturalnych, czyli inicjatywa, której celem jest rozbudzanie zainteresowań kulturalnych mieszkańców miasta Sosnowca, inspirowanie społeczności lokalnej do odbioru i aktywnego uczestniczenia w przedsięwzięciach kulturalnych, promocja walorów artystyczno-kulturalnych miasta Sosnowca oraz wspieranie przedsięwzięć kulturalnych o charakterze lokalnym.

Cały rok w Przystanku Otwartej Kultury odbywały się zajęcia stałe dla dzieci i młodzieży: plastyczne, papieroplastyki i rękodzieła, warsztaty ceramiczne, wokalne, umuzykalniające, taneczne, warsztaty teatralne i akrobatyka. Dla dorosłych prowadzone były zajęcia jogi, stretchingu, linorytu, ceramiki, warsztaty kroju i szycia oraz zajęcia Zumbi Gold.

6. Miejski Klub im. Jana Kiepury

Od samego początku (tj. od 1983 roku) misją Miejskiego Klubu im. Jana Kiepury jest tworzenie inspirującego miejsca do rozwoju pasji, zainteresowań, uzdolnień i umiejętności poprzez wychowanie, kulturę i edukację oraz zaspokajanie potrzeb kulturalnych poprzez ich rozpoznawanie, inicjowanie, stymulowanie, organizowanie i wspieranie różnorodnych działań kulturalno - społecznych. W myśl hasła: *Z pasją dla kultury w Sosnowcu!*

Rok 2023 był rokiem wyjątkowym między innymi z tego względu, iż Miejski Klub im. Jana Kiepury obchodził 40. działalności. Z tej okazji został wystawiony spektakl pt. „Dolina Oczwistości”. W obsadzie przedstawienia znaleźli się uczestnicy zajęć Miejskiego Klubu im. Jana Kiepury. Spektakl wyreżyserowała Ewa Bryk-Nowakowska, a przygotowaniem wokalnym zajęła się Małgorzata Orczyk.

Innym przełomowym wydarzeniem 2023 rok było nadanie imienia Sali Widowiskowo – koncertowej „Muza”. imienia Władysława Szpilmana. W kwietniu Miejski Klub im. Jana Kiepury zakończył adaptację pomieszczenia tzw. „Galerii Muza” na salę wystawienniczą, w której prezentowana jest stała, multimedialna wystawa pn. „Szpilman znaczy muzyk”. Oprócz prac remontowych inwestycja polegała na zakupie niezbędnego wyposażenia tj. min. monitorów dotykowych, interaktywnego odtwarzacza audio, słuchawek zausznych, głośników sufitowych oraz projektora hologramu 3D wraz z zabudową. W tworzeniu projektu, uczestniczył syn artysty – Andrzej Szpilman, który na stałe mieszka w Szwajcarii. Motywem przewodnim ekspozycji jest działalność muzyczna Władysława Szpilmana. Wystawa jest próbą zaprezentowania Szpilmana jako artysty wszechstronnego, który komponował nie tylko muzykę rozrywkową, z której jest najbardziej znany ale także muzykę klasyczną. Zwiedzający mogą zobaczyć nabyte przez miasto podczas aukcji, zorganizowanej przez warszawską Desę Unicum w 2020 roku, należące do Szpilmana pianino krzyżowe Grotrian Steinweg z 1956 r. i powojenne pióro Pelikan. Pozostałe materiały to przedruki z materiałów archiwalnych, zdjęcia, fragmenty siedmiu audycji z udziałem Władysława Szpilmana z archiwum Polskiego Radia oraz film zrealizowany w 2004 roku przez Telewizję Polską, w którym kompozytor opowiada o czasach wojny, swojej rodzinie, pracy w Polskim Radiu i koncertach z Kwintetem Warszawskim. Otwarcie wystawy, połączone z nadaniem Sali

imienia Władysława Szpilmana, nastąpiło w dniu 19 kwietnia w 80. rocznicę wybuchu powstania w getcie warszawskim.

Podstawowa działalność Miejskiego Klubu im. Jana Kiepury to popularyzacja tzw. ruchu amatorskiego wśród najmłodszych, starszych i najstarszych uczestników. Największą frekwencją cieszą się organizowane przez placówkę zajęcia. Codzienna działalność to praca ponad 31 grup, w których uczestniczy ponad 500 osób. Do najbardziej popularnych należy zaliczyć Młodzieżową Akademię Teatralną, Studio Piosenki „Kiepurki”, Studio Sportowego Tańca Towarzyskiego „Kiepura”, Zespół Tańca Nowoczesnego & Cheerleaders „Skandal”, Tuptusie, Fun Step, Fabryka Twórczych Rączek, Rysunek i malarstwo oraz wiele innych.

Działalność kulturalna Miejskiego Klubu im. Jana Kiepury to również wspieranie i promowanie lokalnych artystów, pasjonatów zajmujących się hobbystycznie szeroko rozumianymi sztukami plastycznymi.

Prace współpracujących z Klubem twórców prezentowane były podczas comiesięcznych wystaw w Art. Gallery Muza. Każda z ekspozycji otwierana była wernisażem, któremu towarzyszyły niejednokrotnie kameralne występy artystyczne.

Regularne wystawy odbywają się również w Energetycznym Centrum Kultury, gdzie prace zarówno najmłodszych jak i dorosłych twórców zdobią galerię w holu oraz galerię „II piętro”, a same wystawy często towarzyszą uroczystościom odbywającym się w auli głównej.

W 2023 roku Miejski Klub im. Jana Kiepury był organizatorem wydarzeń plenerowych, cyklicznych przeglądów, festiwali o zasięgu międzynarodowym i ogólnopolskim takich jak:

Europejski Integryjny Festiwal Piosenki Dziecięcej *Intermuza*, pod dyr. artystyczną Jacka Cygana.

Dyrektorem artystycznym i przewodniczącym Jury jest Jacek Cygan - sosnowiczanie, autor wielu znakomitych tekstów, tomików poezji, laureat nagrody artystycznej Miasta Sosnowca. W Jury Festiwalu zasiadają również znakomitości świata muzycznego i aktorskiego polskiej sceny artystycznej. Corocznie, podczas finałowego koncertu, oprócz laureatów Festiwalu, publiczność może wysłuchać recitalu specjalnego gościa. Do tej pory byli to min. Ewa Farna (laureatka w 2005 roku), Mietek Szcześniak, Zosia Nowakowska, Krzysztof Antkowiak, Mariusz Patyra, Jacek Wójcicki, Majka Jeżowska, Anna Jurkiewicz, Weronika Krystek.

Sosnowieckie Dni Muzyki Znanej i Nieznanej.

Festiwal Sosnowieckie Dni Muzyki Znanej i Nieznanej jest inicjatywą kulturalną, wydarzeniem prestiżowym, które wychodzi naprzeciw wrażliwości i muzycznym potrzebom każdego mieszkańca miasta Sosnowca, spragnionego ambitnych wydarzeń artystycznych, realizowanych na najwyższym poziomie i z udziałem najwybitniejszych artystów z kraju i zagranicy. Zadaniem festiwalu jest także propagowanie utworów mniej znanych, często zapomnianych, które nie zdołały się jeszcze przebić do szerokiego grona odbiorców, a które zasługują na bacniejszą uwagę. Impreza od wielu lat, organizowana jest pod honorowym patronatem Marszałka województwa śląskiego oraz Prezydenta Miasta Sosnowca.

Otwarte Szaradziarskie Mistrzostwa Sosnowca.

Podczas Mistrzostw, miłośnicy rozrywek umysłowych z całej Polski, przez wiele godzin zmagają się z różnorodnymi zadaniami: krzyżówkami, jolkami, rebusami, formami wierszowanymi.

Kino w Muzie.

Kino w Muzie to cykl spotkań filmowych skierowanych do dorosłej publiczności.

Rodzinne spotkania z kinem Muza.

W jedną niedzielę miesiąca Sala widowiskowo – koncertowa Muza zmienia się w miejsce spotkań najmłodszych kinomanów. Oprócz seansów filmowych odbywają się spotkania z animatorami, reżyserami filmów, aktorami, podróżnikami i przyrodnikami.

Sztuka na ekranie.

W ramach cyklu prezentowana jest seria dokumentów o najwybitniejszych artystach wszech czasów.

Festiwal *Folk nad Przemszą*

Podczas Festiwalu zabrzmiały w Sosnowcu pieśni drogi, mórz i oceanów, jezior i tawern, lasów, gór i łąk, pracy i czasu wolnego, kabaretów i klubów – czyli szeroko rozumianego folku.

Koncert *Pamięć i tożsamość*

W dniu 20 maja 2023 r. Miejski Klub im. Jana Kiepurcy był organizatorem koncertu na Placu Papieskim pn. „*Pamięć i tożsamość*”. Na scenie wystąpił zespół Sound’N’Grace.

Dni Miasta - Sosnowiec *Eska Fun Festival*

W dniach 9-11 czerwca 2023 r. Miejski Klub im. Jana Kiepurcy był organizatorem jednej z największych imprez miejskich "Sosnowiec Fun Festival". Jest to jedna z najważniejszych imprez miejskich, organizowana w ramach Dni Sosnowca. Podczas trzydniowego „święta muzyki” na terenie Zagłębiowskiego Parku Sportowego wystąpiły gwiazdy polskiej muzyki: Anieli, Sarsa, Natalia Przybysz, Brodka, Kasia Nosowska, DJ Wikar, Red Lips, Oskar Cyms, Kayah, Natalia Szroeder, Zakopower, Kombii. Podczas Festiwalu odbyło się szereg wydarzeń towarzyszących takich jak: Marcin Gortat Camp – Mierz Wysoko, mecz charytatywny Hokejowej Reprezentacji Artystów Polskich vs. TVN24, Motoserce 2023 tj. przeprowadzona została zbiórka krwi, podczas której wystąpiły na małej scenie zespoły Vademecum i Rock and Roll Rebels.

Inne wybrane, ważniejsze wydarzenia z działalności Miejskiego Klubu im. Jana Kiepurcy w 2023 roku:

- spektakl teatralny - Kiedy kota nie ma...,
- noworoczny koncert kolęd w wykonaniu zespołu *Kiepurki* i solistów *Studia Piosenki Kiepurki* i *Pozytywka*,
- uroczysty koncert noworoczny w wykonaniu *Orkiestry Symfonicznej Filharmonii Zabrzeńskiej* pod batutą Sławomira Chrzanowskiego z towarzyszeniem solistów: Sylwii Ziółkowskiej i Stanisława Napierała,
- spektakl teatralny – *Rubinowe gody*,
- kino w Muzie *Kociarze* w wykonaniu Katarzyny Skrzyneckiej, Violety Arlak, Jacka Lenartowicza, Wojciecha Wysockiego, Piotra Zelta, Cyntii Kaszyńskiej, Zofii Zborowskiej, Marty Bryły,
- Rodzinne spotkania z kinem Muza – *Dziwny świat*,
- spektakl teatralny – *Porwanie* w wykonaniu Barbary Kurdej-Szatan, Damiana Kulca, Antoniego Pawlickiego, Piotra Grabowskiego, Artura Barcisia,
- koncert Mroza,

- spektakl teatralny – *Domówka* w wykonaniu Sonii Bohosiewicz,
- występ kabaretu Nowaki – *Za granicą żartów*,
- spektakl teatralny – *Miłość, seks i podatki* w wykonaniu Marty Wierzbickiej, Karoliny Nowakowskiej, Katarzyny Trzczińskiej, Magdaleny Wójcik, Mateusza Banasiuka, Mikołaja Krawczyka, Roberta Rozmusa, Marcina Trońskiego,
- spektakl *Królowa Śniegu* w wykonaniu Teatru Piasku Tetiany Galitsyny,
- spektakl teatralny – *Ślub doskonały* w wykonaniu Michała Milowicza, Agnieszki Kaczorowskiej-Peli, Magdaleny Górskiej, Darii Zawratyńskiej, Magdaleny Waligórskiej, Mateusza Łapki, Marcina Mrocza,
- koncert Macieja Maleńczuka,
- spektakle dla dzieci w wykonaniu *Teatru Artenes*,
- kino w Muzie – *Niebezpieczni dżentelmeni*,
- Rodzinne spotkania z kinem Muza – *Zadziwiający kot Maurycy*,
- koncert zespołu *Baciary*,
- koncert Kasi Kowalskiej,
- spektakl teatralny *Klimakterium... i już*,
- występ Narodowego Baletu Mołdawii *JOK*,
- spektakl teatralny *Dobrze się kłamię* w wykonaniu Olgi Boładź, Katarzyny Kwiatkowskiej, Anity Sokołowskiej, Szymona Bobrowskiego, Marcina Perchucia, Bartłomieja Topy, Wojciecha Zielińskiego,
- koncert *Lubię wracać tam* – nowe aranżacje polskiej piosenki,
- kino w Muzie – *Asterix i Obelix: Imperium smoka*,
- Rodzinne spotkania z kinem Muza – *Szkoła magicznych zwierząt*,
- koncert galowy laureatów Europejskiego Festiwalu Piosenki Dziecięcej *INTERMUZA* z udziałem gościa specjalnego Majki Jeżowskiej z zespołem oraz Sosnowieckiej Orkiestry Dętej,
- stand-up: Antoni Syrek-Dąbrowski,
- występ kabaretu *Smile*,
- koncert Andrzeja Piasecznego – *Akustycznie*,
- koncert *Wieczór z pianistą - wspomnienie o Władysławie Szpilmanie* w wykonaniu Marka Brachy i Andrzeja Szpilmana,
- kino w Muzie – *Właściciele*,
- Rodzinne Spotkanie z Kinem MUZA – *Szczęście Mikołajka*,
- stand-up Grzegorz Dolniak – *Lifehack*,
- kino w Muzie – *Daliland*,
- recital Rafała Blechacza,
- Rodzinne spotkanie z kinem Muza *Kicia Kocia – mówi Dzień dobry*,
- spektakl teatralny – *Berek, czyli upiór w moherze* w wykonaniu Ewy Kasprzyk, Janny Jarmołowicz, Antoniego Pawlickiego, Lesława Żurka,
- kino w Muzie – *Jeziro słone*,
- Rodzinne spotkanie z kinem Muza – *Po prostu super*,
- wystawa malarstwa Haliny Palenicy – *Sobie a Muzom*,
- Sztuka na ekranie – *Vermeer. Blisko mistrza*,
- kino w Muzie – *Sytuacja awaryjna*,
- spektakl teatralny - *The Strings* w wykonaniu Wojciecha Brzezińskiego, Michała Koterskiego, Bartosza Żukowskiego, Krzysztofa Wieszcza, Piotra Borowskiego,
- Rodzinne spotkania z kinem Muza – *Kicia Kocia na pikniku*,
- Festiwal V Folk nad Przemszą w wykonaniu zespołów: *Sąsiedzi*, *Banana Boat*, *Perły i Łotry*,

- koncert Pawła Domagały – *Narnia Tour*,
- wystawa rysunku i malarstwa Małgorzaty Małkiewicz oraz Adriana Franczewskiego – *To my*,
- spektakl teatralny – *Mucha w słoiku*,
- spektakl teatralny – *Pani Pylińska i sekret Chopina* w wykonaniu Joanna Żółkowskiej, Pauliny Holz, Kacpra Kuszewskiego i Leny Ledoff,
- spektakl dla dzieci – *Magiczny koncert – Bajki świata*,
- koncert operetkowy – *Jejmość Operetka*,
- spektakl teatralny – *Zaręczony pogrążony* w wykonaniu Elżbiety Romanowskiej, Elżbiety Lenskiej, Katarzyny Zielińskiej, Katarzyny Sowińskiej, Karoliny Nowakowskiej, Tomasza Dedeka, Mikołaja Krawczyka,
- występ Abelarda Gizy – *Samertajm*,
- konferencja Kongresu Kultury – warsztaty i koncert *Jutro będzie dobry dzień - piosenki Szpilmana*,
- spektakl teatralny – *Pozytywni* w wykonaniu Magdalena Boczarskiej, Olgi Boładź, Janusza Chabiora, Łukasza Simlata, Cezarego Harasimowicza.
- Sztuka na ekranie – *Napoleon. W imię sztuki*,
- kino w Muzie – *Teściowie 2*,
- Rodzinne spotkania z kinem Muza – *O psie, który jeździł koleją*,
- wystawa malarstwa grupy plastycznej *Relacje* z okazji jubileuszu 40-lecia działalności Miejskiego Klubu im. Jana Kiepurzy – *Horyzonty*,
- spektakl teatralny *Kwartet* w wykonaniu Andrzeja Grabowskiego, Jana Frycza Mikołaj Grabowskiego,
- Monodram Jacka Cygana - *Sprzedawca życzeń* w wykonaniu Adama Ferency,
- spektakl teatralny *Mały książę* w wykonaniu Teatru Piasku *Tetiany Galitsyny*,
- spektakl teatralny- *Seks, miłość i podatki*,
- koncert z okazji Dnia Niepodległości *ZaśpiewajMY* wspólnie najbardziej znane polskie piosenki patriotyczne w wykonaniu Sosnowieckiej Orkiestry Dętej pod dyrekcją Konstantego Janiaka,
- Sztuka na ekranie - *Frida Viva la Vida*,
- Kino w Muzie – *Chłopi*,
- Rodzinne Spotkanie z kinem Muza - *Pati i klątwa Posejdona*,
- koncert Alicji Majewskiej
- stand-up Wiola Walaszczyk,
- spektakl – *Dolina oczywistości* z okazji 40-lecia działalności Miejskiego Klubu im. Jana Kiepurzy w wykonaniu uczestnicy zajęć Miejskiego Klubu im. Jana Kiepurzy,
- Operetka Franza Lehára - *Wesoła Wdówka* w wykonaniu Teatru Muzycznego *Arte Creatura*,
- koncert piosenek Władysława Szpilmana w wykonaniu Olgi Szomańskiej i Wroclove Musical Choir,
- spektakl słowno-muzyczny Goethe. Profil Podwójny w wykonaniu Jacka Cygana, Anny Jurkaszowicz, Marcina Januszkiewicza, Alicji Wojnowskiej, Marty Moszczyńskiej,
- spektakl teatralny *Kolacja dla głupca*,
- spektakl *Pop Opera - od Opery do Musicalu* w wykonaniu Krzysztofa Knapczyka,
- balet *Kopciuszek* w wykonaniu Kiev Ballet,
- finałowy Koncert Punk'o'Ska Rockets Tour w wykonaniu zespołów Wu-Hae, Skankan, Farben Lehre oraz Gutka,
- koncert KC Nwokoye - *Świąteczny Swing*,
- Sztuka na ekranie – *Tutanchamon. Oblicze bez maski*,
- kino w Muzie - *Uwierz w Mikołaja*,
- Rodzinne Spotkanie z kinem Muza- *Kicia Kocia pod choinkę*.

XVII. WSPÓŁPRACA Z ORGANIZACJAMI POZARZĄDOWYMI¹¹

27 października 2022 roku Rada Miejska w Sosnowcu Uchwałą nr. 1036/LXVI/2022 przyjęła „Program współpracy Miasta Sosnowca z organizacjami pozarządowymi oraz podmiotami prowadzącymi działalność pożytku publicznego na rok 2023”, który przewidywał różnorodne formy obustronnego współdziałania pomiędzy lokalnym III sektorem, a Miastem Sosnowiec.

Program określa cele, zasady, zakres i formy współpracy Miasta z organizacjami pozarządowymi, a także priorytetowe zadania publiczne, których realizacja związana była z ich finansowaniem lub dofinansowaniem z budżetu miasta.

Program był realizowany przez 7 celów kierunkowych:

Cel 1: Wzmacnianie profesjonalnej infrastruktury dla III sektora

Cel 2: Wspieranie samoorganizacji społecznej

Cel 3: Doskonalenie systemu wymiany informacji między i wewnątrzsektorowej

Cel 4: Upowszechnianie wiedzy na temat organizacji pozarządowych wśród mieszkańców Sosnowca, ich promocja oraz wzmacnianie pozytywnego wizerunku

Cel 5: Przekazywanie organizacjom pozarządowym zadań publicznych do realizacji

Cel 6: Wzmacnianie potencjału organizacji pozarządowych oraz upowszechnienie i promocja wolontariatu

Cel 7: Partycypacyjne tworzenie systemowych i programowych rozwiązań w sferze zadań publicznych

Jednym z najważniejszych działań podjętych przez Sosnowieckie Centrum Organizacji Pozarządowych to przeprowadzenie corocznej kampanii pn.: Zostaw Swoje 1,5% w Sosnowcu. Należy zaznaczyć, że od 2022 roku przekazujemy już nie 1%, a 1,5% podatku od dochodów na rzecz organizacji pożytku publicznego.

Według wykazu Narodowego Instytutu Wolności w 2023 roku (za rok 2022) 1,5% podatku dochodowego można było oddać na jedną z 27 sosnowieckich organizacji pożytku publicznego lub na jeden z 13 oddziałów terenowych organizacji ogólnopolskich działających na terenie Sosnowca.

1. Kampania „Zostaw swoje 1,5% w Sosnowcu”

Sosnowieckie Centrum Organizacji Pozarządowych, jak co roku, w okresie rozliczeniowym prowadziło kampanię informacyjno-promocyjną pod hasłem „Zostaw swoje 1,5% w Sosnowcu”. Kampania ta miała na celu zachęcenie mieszkańców Sosnowca do przekazywania 1,5% podatku dochodowego od osób fizycznych na lokalne organizacje pożytku publicznego.

W ramach kampanii prowadzono następujące działania:

- Przygotowano i wydano ulotkę oraz plakat promujący ideę przekazywania 1,5% podatku dla lokalnych organizacji;
- Lista organizacji pozarządowych uprawnionych do pobierania 1,5% wraz z opisem ich działalności była dostępna na stronie www.wsparcie.sosnowiec.pl;
- Wykaz sosnowieckich OPP został umieszczony na stronie gazety pn. Kurier Miejski;

¹¹ Źródło: Wydział Współpracy z Organizacjami Pozarządowymi – „Sprawozdanie z realizacji Programu współpracy Miasta Sosnowca z organizacjami pozarządowymi oraz podmiotami pożytku publicznego za 2023 rok”.

- W okresie rozliczeniowym odbyło się bezpłatne doradztwo księgowo dla organizacji pożytku publicznego, które miało na celu zwiększenie poziomu wiedzy na temat sposobów pozyskiwania 1,5%.

Jak co roku, Sosnowieckie Centrum Organizacji Pozarządowych - wychodząc naprzeciw mieszkańcom – zaplanowało organizację bezpłatnego rozliczenia deklaracji podatkowych przez doświadczonego księgowego w Sosnowieckim Centrum Organizacji Pozarządowych w Sosnowcu. Osoby chętne miały możliwość skorzystania z bezpłatnego rozliczenia w dniu 26 kwietnia 2023 roku.

Informacja w zakresie przekazywania 1,5% podatku dochodowego na rzecz sosnowieckich organizacji pożytku publicznego za lata 2017-2022

W Sosnowcu w analizowanym okresie liczba organizacji uprawnionych do otrzymania 1,5% podatku od dochodów osobistych utrzymywała się na bardzo zbliżonym poziomie.

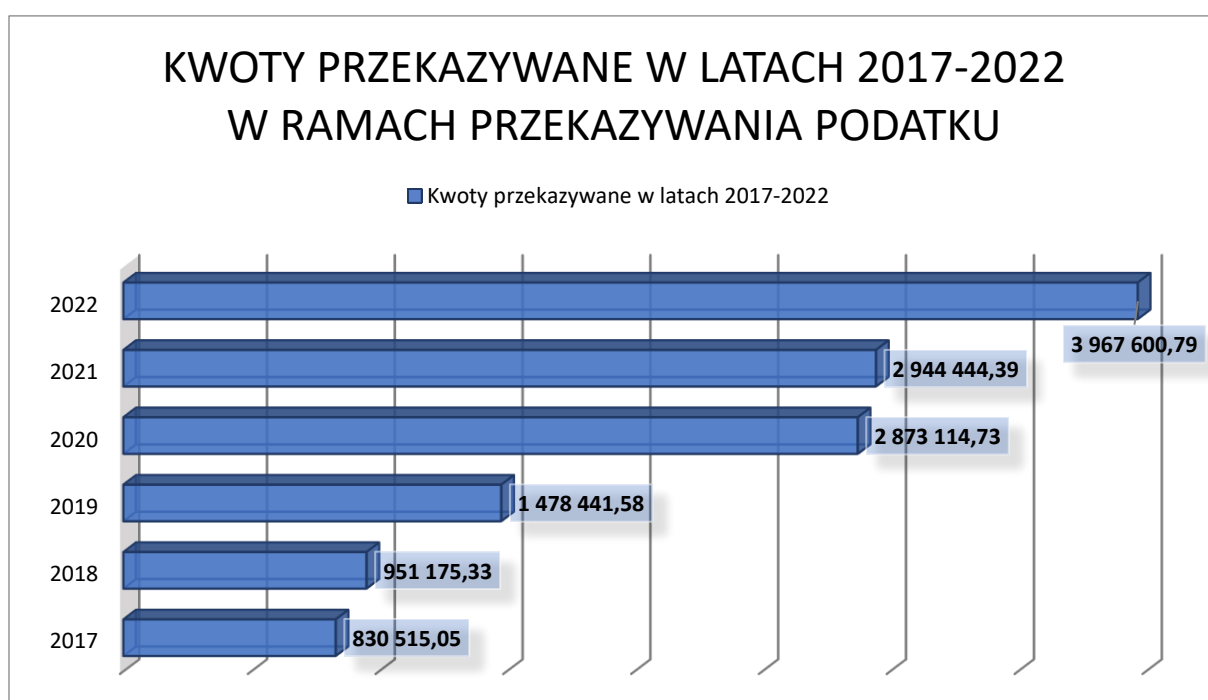

XVIII. SPORT¹²

1. Miejskie stypendia sportowe

W 2020 roku Rada Miejska w Sosnowcu ustanowiła, Uchwałą Nr 550/XXX/2020 z dnia 27 sierpnia 2020 roku, Stypendium Sportowe Miasta Sosnowca wraz ze znowelizowanym Regulaminem przyznawania i pozbawiania stypendiów.

W myśl postanowień Regulaminu beneficjentem stypendium może być osoba fizyczna, dla której miasto Sosnowiec jest miejscem zamieszkania. Kandydat do stypendium powinien legitymować się określonym wynikiem sportowym wywalczonym w igrzyskach olimpijskich lub paraolimpijskich,

¹² Źródło: Miejski Ośrodek Sportu i Rekreacji w Sosnowcu.

w igrzyskach głuchych, w młodzieżowych igrzyskach olimpijskich, mistrzostwach świata, mistrzostwach Europy, pucharze świata, pucharze Europy, mistrzostwach Polski lub mistrzostwach województwa śląskiego. Stypendium przyznaje się za osiągnięcie wyniku sportowego w sporcie, w którym w celu organizowania i prowadzenia współzawodnictwa w tym sporcie został utworzony i działa (w momencie osiągnięcia wyniku sportowego) zgodnie z ustawą o sporcie polski związek sportowy oraz w sporcie elektronicznym. Stypendium przyznawane jest w danym roku budżetowym za osiągnięcia sportowe wywalczone w roku poprzednim.

Nabór wniosków prowadzony jest od 2 do 10 stycznia roku, na który przyznawane jest stypendium. Wniosek o przyznanie stypendium składa pełnoletni zawodnik lub przedstawiciel ustawy/opiekun prawny małoletniego zawodnika na formularzu, którego wzór ogłoszony jest w Biuletynie Informacji Publicznej: Urzędu Miejskiego w Sosnowcu oraz Miejskiego Ośrodka Sportu i Rekreacji w Sosnowcu. Do wniosku stypendialnego kandydat załącza informację o osiągniętym wyniku sportowym potwierdzoną przez polski związek sportowy właściwy dla danej dyscypliny sportowej, organizację pozarządową działającą w obszarze sportu elektronicznego, przez organizatora współzawodnictwa lub przez podmiot zrzeszający zawodnika. Przyznanie stypendium oraz odmowa przyznania stypendium następuje w drodze decyzji administracyjnej.

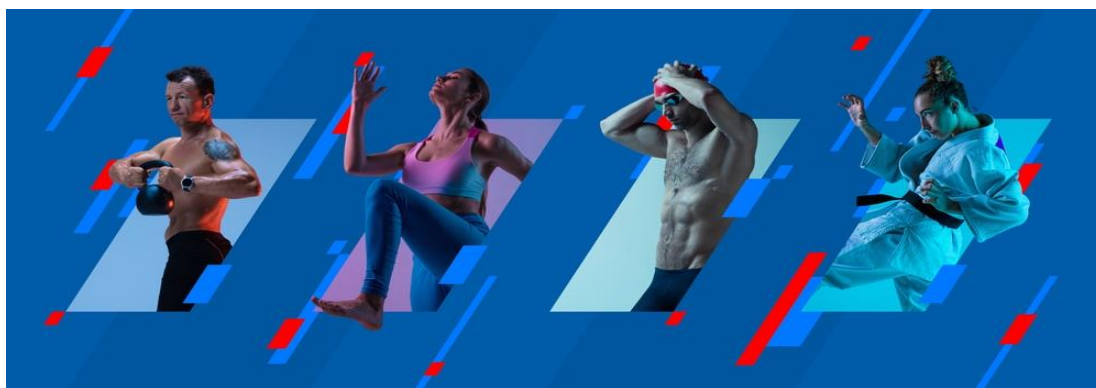

Za wyniki osiągnięte w 2023 r. przyznano stypendia 129 osobom, odmówiono przyznania stypendiów 57 osobom. Stypendia będą wypłacane miesięcznie w okresie od 1 marca 2024 r. do 31 grudnia 2024 r. łączna roczna kwota przyznanych stypendiów wynosi: 442.500,00 zł.

Ranga zawodów	Dyscyplina sportu	Wynik sportowy	Liczba stypendystów ogółem	Liczba stypendystów według podmiotów zrzeszających	Podmiot zrzeszający stypendystę
Mistrzostwa Świata	boks	III	3	1	BKS Skorpion Szczecin
	grappling	I		1	ZUKS Siła Mysłowice
		II		1	Stowarzyszenie Grappling Kraków
Mistrzostwa Europy	rugby	V	1	1	Rugby Klub Hegemon Mysłowice
Mistrzostwa Polski	badminton	I	84	1	Miejski Klub Sportowy Imielin

		III		1	Akademicki Związek Sportowy Uniwersytetu Śląskiego Katowice
		V-VIII		1	Beskidzki Klub Badmintona SET
	bilard	I		1	UKS Fair Play Jaworzno
				2	Niezrzeszony
	boks	I		1	KS Górnik Sosnowiec
		II		1	
		III		2	
		IV-VIII		1	
	gimnastyka artystyczna	IV		1	Fundacja Dynamica Sosnowiec
	gimnastyka sportowa	III		1	Evo Gym AZS AWF Katowice
		V		1	
	grappling	I		1	Stowarzyszenie Grappling Kraków
		II		1	Niezrzeszony
	jazda na deskorolce	IV		1	Stowarzyszenie Sportowe Team Apostrov
	jeździectwo	VII		1	Klub Jazdy Konnej Romilo Żywiec
	judo	I		2	KS Budowlani Sosnowiec
		II		3	KS Budowlani Sosnowiec
		III		2	KS Budowlani Sosnowiec
				1	KS AZS AWF Katowice
		V		1	MKS Pałac Młodzieży Katowice
		VII		7	KS Budowlani Sosnowiec
	kickboxing	II		2	KS Budowlani Sosnowiec
	kolarstwo	VIII		1	Stowarzyszenie Klub Sportowy i Rekreacji Mistral
				1	Niezrzeszony
	lekkoatletyka	II		1	KS AZS AWF Warszawa
		III		2	MKS-MOS Płomień Sosnowiec
		IV		1	MKS-MOS Płomień Sosnowiec
		V		1	KS AZS AWF Katowice
				1	KS AZS AWF Katowice
		VII		1	KS AZS AWF Katowice

	pływanie	I		2	MOS CSiR Dąbrowa Górnicza
		II		1	UKS Huragan Sosnowiec
		III		1	MOS CSiR Dąbrowa Górnicza
	1			UKS Huragan Sosnowiec	
	1			MOS CSiR Dąbrowa Górnicza	
	1			Wojewódzkie Stowarzyszenie Sportu i Rehabilitacji Niepełnosprawnych „START”	
	snowboard	I		1	Akademia Sportu Freestyle Park
	strzelectwo sportowe	II		1	Klub Sportowy Gwardia 1924
	szermierka	I		6	Zagłębiowski Klub Szermierczy
		II		4	Towarzystwo Miłośników Szermierki Zagłębie Sosnowiec
		III		4	Zagłębiowski Klub Szermierczy
		IV		1	Zagłębiowski Klub Szermierczy
		VI		10	Zagłębiowski Klub Szermierczy
		VII		2	Towarzystwo Miłośników Szermierki Zagłębie Sosnowiec
	tenis stołowy	III		1	Integracyjny Klub Sportowy Silesia Katowice
	wakeboard	II		1	Klub Sportowy Wake Zone Stawiki
		III		1	
żeglarstwo	II	1	Warszawski Klub Sportowy Głuchych „WARS”		
Mistrzostwa Województwa Śląskiego	boks	I	40	1	KS Górnik Sosnowiec
		III		1	KS Górnik Sosnowiec
	jeździectwo	II		1	Niezrzeszony
	lekkoatletyka	I		2	MKS – MOS Płomień Sosnowiec
		II		3	UKS „Miotacz” Sosnowiec
				1	MKS – MOS Płomień Sosnowiec
				5	UKS „Miotacz” Sosnowiec

		III		3	MKS – MOS Płomień Sosnowiec	
				3	UKS „Miotacz” Sosnowiec	
				1	MOS CSiR Dąbrowa Górnicza	
		pływanie		I	2	MOS CSiR Dąbrowa Górnicza
					5	UKS Huragan Sosnowiec
					2	KS Górnik Sosnowiec
	II			1	MOS CSiR Dąbrowa Górnicza	
				1	UKS Huragan Sosnowiec	
				5	UKS Huragan Sosnowiec	
				1	KS Górnik Sosnowiec	
	zapasy	III		1	MOS CSiR Dąbrowa Górnicza	
				1	MOS CSiR Dąbrowa Górnicza	
	European Regional Leagues	sport elektroniczny		udział	1	1

Zestawienie wyników sportowych osiągniętych w 2023 roku uhonorowanych Stypendium Sportowym Miasta Sosnowca.

2. Nagrody i wyróżnienia

Nagrody i wyróżnienia przyznaje się zawodnikom i trenerom, którzy są mieszkańcami miasta Sosnowca w rozumieniu ustawy Kodeks Cywilny, pod warunkiem że wynik sportowy został osiągnięty dla klubu sportowego mającego siedzibę na terenie gminy Sosnowiec lub poza terenem gminy Sosnowiec, jeżeli dana dyscyplina sportu nie jest prowadzona przez klub z terenu Sosnowca lub jest prowadzona na terenie Sosnowca, ale na niższym poziomie od poziomu reprezentowanego przez zawodnika.

Dnia 18 października 2023 r. weszła w życie Uchwała Nr 1248/LXXIX/2023 Rady Miejskiej w Sosnowcu z dnia 28 września 2023 r. w sprawie ustanowienia Nagród Sportowych Miasta Sosnowca wraz ze znowelizowanym Regulaminem przyznawania i pozbawiania Nagród Sportowych Miasta Sosnowca.

Tym samym aktualnie nagrody przyznawane są osobom fizycznym – zawodnikom oraz trenerom, dla których miasto Sosnowiec jest miejscem zamieszkania, za miejsce pierwsze, drugie lub trzecie wywalczone w igrzyskach olimpijskich lub paraolimpijskich, w igrzyskach głuchych, w młodzieżowych igrzyskach olimpijskich, igrzyskach europejskich, mistrzostwach świata, mistrzostwach Europy, pucharze świata, pucharze Europy lub mistrzostwach Polski w kategorii wiekowej senior, młodzieżowców lub junior. Nagroda ma formę jednorazowego świadczenia pieniężnego.

Wyróżnienia sportowe zostały wprowadzone Zarządzeniem Nr 693 Prezydenta Miasta Sosnowca z dnia 3 listopada 2023 r. w sprawie zatwierdzenia Regulaminu przyznawania wyróżnień w dziedzinie sportu „Laur Sportowy Miasta Sosnowca”.

Za wyniki osiągnięte w 2023 roku przyznano nagrody 16 osobom (10 osobom nagroda została wypłacona w 2023 roku w łącznej wysokości 21.500,00 zł, 6 osobom – w 2024 roku w łącznej wysokości 6.000,00 zł), wyróżnienia otrzymały 23 osoby, odmówiono przyznania nagród/wyróżnień 19 osobom.

Ranga zawodów	Dyscyplina sportu	Wynik sportowy	Liczba zawodników /trenerów ogółem	Liczba zawodników/ trenerów według podmiotów zrzeszających	Nagroda/ Wyróżnienie	Podmiot zrzeszający zawodnika/trenera
Mistrzostwa Świata	grappling	I	4	2	Nagroda	ZUKS Siła Mysłowice
		III		1		Stowarzyszenie Grappling Kraków
	ju-jitsu	I		1	Wyróżnienie	Młodzieżowe Towarzystwo Sportowe „Płomień Miłowice”
Puchar Świata	szermierka	I	8	2	Nagroda	Zagłębiowski Klub Szermierczy
		III		6		Towarzystwo Miłośników Szermierki Zagłębie
Mistrzostwa Europy	bilard	III	1	1	Wyróżnienie	UKS Fair Play Jaworzno
Mistrzostwa Polski	bilard	I	14	1	Nagroda	Klub Bilardowy Dekada
		judo		I	1	Wyróżnienie
	II			1		
	ju-jitsu	I		2	Nagroda	UKS Oktagon
		III		1		
	lekkoatletyka	IV		1	Wyróżnienie	MKS – MOS Płomień Sosnowiec
		V		1		
		VI		1		
		X		2		
	szermierka	I		2	Wyróżnienie	Towarzystwo Miłośników Szermierki Zagłębie
wakeboard	III	1	Nagroda	Klub Sportowy Wake Zone Stawiki		
Rozgrywki ligowe	piłka siatkowa	II	12	12	Wyróżnienie	MKS – MOS Płomień Sosnowiec

Zestawienie otrzymanych nagród/wyróżnień w rozbiciu na kluby sportowe

3. Imprezy sportowe na terenie miasta

Dział Rozwoju i Promocji Sportu w 2023 roku zrealizował następujące imprezy sportowo-rekreacyjnych ujęte w kalendarzu imprez na rok 2023.

1. Sosnowiecka Amatorska Liga Siatkówki
2. Akcja Zima 2023 w Mieście
3. Zimowy wypoczynek dzieci i młodzieży
4. Tropem Wilczym – Bieg Pamięci Żołnierzy Wyklętych
5. 3. Harpagańska Crossowa Dycha
6. Spływy i inne akcje kajakowe
7. 5. Bieg Wolności
8. Letni wypoczynek dzieci i młodzieży
9. 5. Zagłębiowski Spływ Kajakowy
10. 6. Memoriał J. Nabrdalika w ramach Triady Trójkąta Trzech Cesarzy
11. Sosnowiecka Amatorska Liga Siatkówki
12. Niepodległościowy Spływ Kajakowy

W roku 2023 Dział Rozwoju i Promocji Sportu, na podstawie zawartych umów współpracy zaangażowany był we współorganizację imprez sportowo-rekreacyjnych, których głównymi organizatorami były kluby sportowe, stowarzyszenia oraz inne podmioty i instytucje z terenu miasta Sosnowca zrealizował następujące imprezy:

1. 3. Puchar Polski Juniorów w Szabli Kobiet i Mężczyzn
2. Bieg „Policz się z cukrzycą” w ramach 31. Finału WOŚP
3. Międzynarodowe Zawody Gimnastyki Artystycznej Sosnowiec Winter Cup 2023
4. Turnieje Tenisa Stołowego – Grand Prix Sosnowca w Tenisie Stołowym – Memoriał Bernarda Pukieta
5. 2. Mistrzostwa Sosnowca klas I-III w zabawach sportowych
6. Maraton Fitness
7. 29. Mistrzostwa Polski Oldbojów w Hokeju na Lodzie
8. Charytatywny Marsz Nordic Walking
9. Błękitny Marsz
10. 16. Zagłębiowska Masa Krytyczna
11. Międzynarodowy Turniej Bokserski – Memoriał H. Średnickiego
12. Charytatywny Festyn dla Adama Kukiełki
13. Akcja charytatywna „Badamy nie tylko mamy”
14. Festyn charytatywny w dzielnicy „Maczki”
15. Festiwal Organizacji Pozarządowych
16. Zawody wędkarskie z okazji Dnia Dziecka
17. Finał Tygodnia Dziecka
18. Charytatywny mecz hokeja na lodzie
19. Klubowe Mistrzostwa OYAMA Karate – Kata
20. Zagłębiowskie Płukanie – złoto czy węgiel
21. 8. Flis na Przemszy
22. Wielki Mecz Charytatywny
23. 3. Memoriał J. Kuronia
24. Mistrzostwa Polski Oldbojów w Piłce Nożnej 6-osobowej
25. Sosnowieckie Obchody Święta Policji

26. Apostrov Skateboarding Cup 2023
27. 16. Międzynarodowy Festiwal Koszykówki Dziewcząt
28. Bieg Hutnika
29. Turnieje Tenisa Stołowego – Grand Prix Sosnowca w Tenisie Stołowym – Memoriał Bernarda Pukieta
30. 3. Puchar Polski Juniorów Młodszych w Szabli Kobiet i Mężczyzn
31. Mistrzostwa Świata w Jorkyball
32. Mikołajkowy Bieg z Balonikiem
33. Futsalowa Liga Młodzika



4. Kolejowy Klub Sportowy – Czarni Sosnowiec¹³

Historia Klubu rozpoczyna się w kwietniu 1924 roku kiedy to zarejestrowano Koło Sportowe Związku Zawodowego Kolejarzy Ruch. Prowadziło ono sekcje piłki nożnej, siatkówki i strzelectwa. W 1936 piłkarze awansowali do rozgrywek okręgowych, a zaraz po wojnie klub otrzymał nazwę Kolejarz. W 1975 klub stracił stadion, który był położony przy dworcu Kolejowym Sosnowiec Południowy.

W 1976 doszło do połączenia KKS Kolejarza Sosnowiec z Czarnymi Sosnowiec i w ten sposób powstał Kolejowy Klub Sportowy Czarni. Obecnie stadion Czarnych Sosnowiec przy al. Mireckiego nosi imię Jana Ciszewskiego.



Sekcja piłki nożnej kobiet "Czarni" Sosnowiec powstała 5 września 1974 roku, a pierwsze spotkanie z chętnymi zawodniczkami zorganizowane zostało w jednej ze świetlic tuż obok siedziby klubu. Współzałożycielką sekcji i późniejszą kierowniczką drużyny Czarnych była Irena Pótoraka na spotkanie przyjechało prawie 100 dziewczyn z całego regionu.

¹³ Źródło: <http://www.czarnisosnowiec.eu/o-nas.html>

Sekcja stworzona w 1974 roku ma do dzisiaj na koncie wiele sukcesów:

Mistrzostwo Polski Kobiet (13x):

1979/1980, 1980/1981, 1983/1984, 1984/1985, 1985/1986, 1986/1987, 1988/1989, 1990/1991, 1996/1997, 1997/1998, 1998/1999, 1999/2000, 2020/2021.

Puchar Polski Kobiet (13x):

1984/1985, 1986/1987, 1988/1989, 1994/1995, 1995/1996, 1996/1997, 1997/1998, 1998/1999, 1999/2000, 2000/2001, 2001/2002, 2020/2021, 2021/22.

Mistrzostwo Polski Kobiet w Halowej Piłce Nożnej Pięcioosobowej (12x):

1980/1981, 1984/1985, 1985/1986, 1987/1988, 1994/1995, 1995/1996, 1996/1997, 1999/2000, 2000/2001, 2001/2002, 2003/2004, 2004/2005.



5. Zagłębie S. A. – Sekcja Piłki Nożnej¹⁴

Korzenie klubu sięgają początków XX wieku, kiedy w 1906 roku powstał przy Hucie Milowice pierwszy na tym obszarze klub sportowy. Założycielami byli Edward Michałkowski, Józef Komander i Aleksander Rene. Piłkarze rozgrywali wtedy mecze z drużynami z Będzina, Częstochowy, Olkusza, na boisku

¹⁴ Źródło: <https://zaglebie.eu>

u zbiegu ulic Swobodnej i Starososnowieckiej. Na początku swojej działalności Klub rozwijał się bardzo prężnie, który miał w swoich szeregach dwie drużyny seniorskie i trzy drużyny młodzieżowe.

Po I wojnie światowej na terenie miasta działały dwa kluby: TS Victoria Sosnowiec i KS Sosnowiec. W 1922 roku zrodził się pomysł połączenia KS Sosnowiec i Victorii Sosnowiec ale dopiero w 1931 roku doszło do połączenia w wyniku której powstała Unia Sosnowiec z siedzibą przy al. Józefa Mireckiego.

Po wojnie członkowie Unii reaktywowali ją jako Robotniczy Klub Sportowy (RKS), a w 1946 roku RKS przyjął nazwę RKU Sosnowiec (skrót nazwy Rejonowa Komenda Uzuppełnień). Rok 1948 to połączenie czterech sosnowieckich klubów: RKU, Hutnika, Huty Katarzyna i Czarnych. Tak powstaje ZKSM Unia Sosnowiec, której prezesem pozostał Jan Ketz. Następny rok przyniósł kolejne zmiany w nazwie klubu. Pierwszą była nazwa Metal, a następnie Stal Sosnowiec. Odtąd pieczę nad klubem sprawował Związek Metalowców.

Pierwszy upragniony awans do I ligi, piłkarze Stali Sosnowiec wywalczyli w 1954 roku, wygrywając z Polonią Warszawa. W pierwszym sezonie w ekstraklasie piłkarze sięgnęli po tytuł wicemistrza Polski, remisując 20 listopada 1955 roku w decydującym o mistrzostwie meczu z Legią Warszawa. Wydarzeniem historycznym w życiu klubu było otwarcie 21 października 1956 roku Stadionu Ludowego w Sosnowcu przy ulicy Kresowej, z widownią na ponad 30 tysięcy miejsc.

25 stycznia 1962 roku Walne Zgromadzenie Członków Klubu zmieniło jego nazwę na Górniczy Klub Sportowy Zagłębie Sosnowiec. W tym okresie Zagłębie zdobyło dwa Puchary Polski (1962, 1963) Wicemistrza Polski (1964, 1967), trzecie miejsce w rozgrywkach Ekstraklasy (1962, 1963, 1965) oraz piąte miejsce w sezonie 1965-66. Po zdobyciu Pucharów Polski Zagłębie brało udział w europejskich rozgrywkach. Piłkarze Zagłębia z powodzeniem startowali w 1964 roku w Pucharze Ameryki i w Pucharze Lata w 1966 roku, gdzie doszli do półfinału rozgrywek. Zagłębie zdobyło Puchar Interligi Amerykańskiej oraz grało o Puchar Ameryki.



W sezonie 1988-89 zespół wywalczył awans ligowy, pokonując w decydujących meczach Motor Lublin. W 1991 r. klub zmienił nazwę z GKS na KS Zagłębie z uwagi na zakończenie górniczego patronatu.

Po dłuższym i bardzo trudnym okresie w działalności klubu w sezonie 1993-94 dzięki pomocy Urzędu Miasta oraz Miejskiego Ośrodka Sportu i Rekreacji, drużyna wystąpiła w klasie okręgowej wznowiono działalność pod nazwą MOSiR Sosnowiec. Występy w tej klasie były możliwe dzięki adaptacji drużyn rezerw. Rok 1995 to powrót do tradycyjnej nazwy klubu – Zagłębie Sosnowiec i powstanie Sosnowieckiego Towarzystwa Sportowego Zagłębie.

W styczniu 2001 roku STS Zagłębie przekształca się w Sportową Spółkę Akcyjną Zagłębie, a jej prezesem zostaje Francesco Cimminelli.

Początek XXI wieku dla Zagłębia Sosnowiec to okres próby powrotu do grona najbardziej elitarnych drużyn w kraju. Zadanie to było realizowane ze zmiennym szczęściem, a lata 2001 – 2008 to liczne i częste roszady personalne trenerskie oraz w kierownictwie klubu.

W latach 2008 – 2016 to okres tworzenia się drużyny, który usiany był sukcesami i porażkami ale doprowadził drużynę do upragnionego awansu do ekstraklasy w roku 2018.

Niestety radość z awansu do Ekstraklasy nie trwała długo. W sezonie 2018/19 sosnowiczanie dość szybko wyładowali w strefie spadkowej i tak już było do końca rozgrywek. Wygrana w ostatniej kolejce z Wigrami Suwałki przyniosła drużynie 11. lokatę.

Sezon 2020/21 był trudniejszy od poprzedniego jednak zespół pozostał w rozgrywkach I ligi do chwili obecnej z większymi lub mniejszymi sukcesami utrzymuje się w okolicach środka tabeli rozgrywek I ligi.

Najważniejsze Trofea sosnowieckiego klubu:

- Wicemistrzostwo Polski (4x) 1955, 1963/64, 1966/67, 1971/72.
- 3. miejsce w I lidze (3x) 1962, 1962/63, 1964/65.
- Puchar Polski (4x) 1961/1962, 1962/1963, 1976/1977, 1977/1978.
- Finał Pucharu Polski 1970/1971.
- Finał Pucharu Ligi 1978 (nieoficjalny).
- Półfinał Pucharu Karla Rappana (Intertoto) 1966/67.
- Finał Pucharu Ameryki (Interligi) 1964.

6. Zagłębie S. A. – Sekcja Hokeja na Lodzie

Historia Sekcji Hokeja na lodzie w Sosnowcu sięga lat 30-tych, a prawdopodobnie pierwsze mecze hokejowe w Sosnowcu rozegrano na początku lat 30. Hokeistami w tym czasie byli głównie uczniowie szkół średnich, którzy rekrutowali się z powstałej już wcześniej sekcji łyżwiarskiej. Pierwsze wzmianki prasowe o sosnowieckich hokeistach występujących pod nazwą Policyjny Klub Sportowy Sosnowiec.

Pierwszy oficjalny mecz sosnowieckich hokeistów od czasu powstania sekcji hokejowej odbył się 6 stycznia 1934 r. Pierwszym przeciwnikiem była drużyna Warty Zawiercie. Hokeiści z Sosnowca pokonali rywala 6:2, w rewanżu, który odbył się w naszym mieście, również sosnowiczanie okazują się lepsi od rywala pokonując go 3:1. Lata 1934 – 1936 to okres towarzyskich meczy sosnowieckich hokeistów. W 1937 roku biorą udział w rozgrywkach ligi śląskiej. Hokeiści z Sosnowca należą do czołowych drużyn w okręgu Katowickim, mecze rozgrywają na boisku piłkarskim przekształconym w lodowisko. W okresie II wojny światowej działalność klubu była całkowicie zawieszona. W czerwcu 1945 roku po zakończeniu wojny sekcja hokejowa wznawia działalność. Klub przejmuje Rejonowa Komenda Uzuppełnień, a hokeiści zaczynają występować pod nazwą KS RKU Sosnowiec, a w 1949 roku w wyniku przejścia do resortu hutniczego nastąpiła zmiana nazwy z RKU Sosnowiec na Stal Sosnowiec.

25 stycznia 1962 r. na walnym zebraniu członków klubu, sekcja hokejowa Stali zmienia nazwę na Zagłębie Sosnowiec.

9 listopada 1968 roku oddano oficjalnie do użytku sztuczne lodowisko wraz z zadaszeniem według projektu Zygmunta Fagasa. Był to trzeci po Łodzi i Warszawie taki obiekt w Polsce. Pierwszy mecz w Pałacu Zimowym (taka obowiązywała nazwa podczas otwarcia) odbył się w ramach meczu o mistrzostwo II-ligi, w którym Sosnowiczanie ulegli KTH Krynica 3:6.

8 lutego 1970 roku Zagłębie zostało zdobywcą „Kryształowego Dzbanu Krynicy” Był to po Mistrzostwach Polski i Pucharze Polski najważniejszy turniej rozgrywany w Polsce. W trzydniowym turnieju uczestniczyły czołowe drużyny II-ligi tj. Zagłębie Sosnowiec i KTH Krynica oraz kombinowany zespół GKS Katowice, a w marcu 1971 roku po raz pierwszy w historii klubu hokeiści Zagłębia uzyskują awans do I-ligi najwyższej klasy rozgrywkowej w Polsce – ekstraklasie.

27 września 1980 roku Zagłębie debiutuje w Europejskich Pucharach. W 1982 roku duet trenerski Karel Mach i Jerzy Pawłowski doprowadził Sosnowieckie Zagłębie do tytułu Mistrza Polski.

W roku 1991 ze względu na wycofanie się głównego sponsora KWK Kazimierz, a następnie wycofania się zespołu z rozgrywek hokejowych, klub nie dokończył sezonu 1991-92. We wrześniu 1998 roku sosnowieccy hokeiści pod szyldem Sosnowieckie Towarzystwo Hokejowe Zagłębie rozpoczynają rozgrywki w najwyższej klasie rozgrywkowej.

W 2013 roku z powodu braku licencji na grę w ekstralidze Sosnowieccy hokeiści nie przystępują do rozgrywek.

19 lutego 2017 roku w drugim meczu półfinałowym play-off o wejście do najwyższej klasy rozgrywkowej hokeiści Zagłębia odnoszą najwyższe zwycięstwo w historii swoich startów w rozgrywkach ligowych. W meczu rozegranym na Stadionie Zimowym pokonują UKH Dębica 29:0.

W sezonie 2019/2020 roku hokeiści Sosnowieckiego Zagłębia po raz 33 zainaugurowali rozgrywki w najwyższej klasie rozgrywkowej i kontynuują rozgrywki w tej klasie do dnia dzisiejszego.



XIX. WSPÓŁPRACA Z ZAGRANICĄ I MIASTAMI PARTNERSKIMI¹⁵

Wydział Kultury i Promocji Miasta prowadzi współpracę z partnerami krajowymi i zagranicznymi zgodnie z zasadami zawartymi w Programie Współpracy Zagranicznej Miasta Sosnowca. Program ten określa cele i kierunki partnerskiego współdziałania, przytacza akty prawa, w oparciu, o które samorządy są do niego umocowane, określa formy i narzędzia współpracy z różnorodnymi partnerami, a także definiuje zadania Referatu Współpracy:

1. Kreowanie wizerunku Sosnowca jako miejsca atrakcyjnych spotkań tematycznych, międzynarodowych wydarzeń kulturalnych, sportowych i edukacyjnych.
2. Przenoszenie na grunt Sosnowca sprawdzonych rozwiązań i doświadczeń miast zagranicznych, związanych z szeroko pojętym zarządzaniem miastem, z rozwiązywaniem problemów społecznych, z planowaniem przestrzennym i innymi zagadnieniami.
3. Pozyskiwanie funduszy zewnętrznych, w tym w ramach programów międzynarodowych współfinansowanych przez Unię Europejską.
4. Aktywizowanie i wspieranie kontaktów między sosnowiecką młodzieżą i młodymi ludźmi za granicą.
5. Wspieranie działań z zakresu wymiany z miastami i instytucjami partnerskimi mających na celu podnoszenie potencjału Sosnowca.
6. Promowanie Sosnowca, utrwalanie wśród partnerów i przybyszów z zagranicy wiedzy o mieście.

Główne działania zrealizowane z zakresu współpracy partnerskiej zrealizowane przez Wydział Kultury i Promocji Miasta w 2023 roku:

¹⁵ Źródło: Wydział Kultury i Promocji Miasta – Referat Współpracy.

Kontynuacja działań zainicjowanych projektem „BeePathNet - Reloaded” - tworzenia przyjaznego pszczołom środowiska miejskiego oraz zachęcenie lokalnych interesariuszy do różnorodnych działań podnoszących świadomość na temat znaczenia pszczół w ekosystemie i zachowania bioróżnorodności w mieście.



Organizacja wydarzeń w ramach obchodów **Światowego Dnia Pszczoły** (19-23 maja 2023 r.), w programie których znalazły się liczne warsztaty pszczelarskie i plastyczne, quizy i konkursy dla mieszkańców w różnym przedziale wiekowym, wystawa uli, wykłady o pszczelarstwie, śpiewo-zabawy z aktorami, animacje dla dzieci, zawody rodzinne, plenerowy interaktywny spektakl muzyczno-ruchowy, zwiedzanie ekspozycji Muzeum Medycyny i Farmacji z przewodnikiem – świat medycyny, farmacji i pszczelarstwa w ujęciu historycznym. Wydarzenia dla mieszkańców odbywały się w różnych miejscach, w placówkach, miejskich parkach i ogrodach i zgromadziły bardzo wielu uczestników w różnym wieku, młodzieży, rodzin z małymi dziećmi i seniorów, pokazując, że bioróżnorodność i dobrostan pszczół nie są Sosnowiczantom obojętne.

Światowy Dzień Pszczoły w Sosnowcu był wynikiem bardzo dobrej współpracy wielu partnerów. W działania aktywnie włączyło się: Hospicjum Sosnowieckie im. św. Tomasza Apostoła, Nadleśnictwo Siewierz, Muzeum Medycyny i Farmacji przy Wydziale Nauk Farmaceutycznych w Sosnowcu Śląskiego Uniwersytetu Medycznego, Zagłębiowska Mediateka im. Gustawa Daniłowskiego w Sosnowcu, Fundacja „Rób Dobro”, Sosnowieckie Koło Pszczelarskie, Teatr Zagłębia, Miejski Ośrodek Pomocy Społecznej.



27 sierpnia 2023 r. Wydział Kultury i Promocji Miasta wraz Pałacem Schoena Muzeum w Sosnowcu zorganizował po raz kolejny **Sosnowieckie Miodobranie**. Mieszkańcy miasta licznie wzięli udział w warsztatach, wykładach, koncercie, pokazie wirowania miodu oraz degustacji miodu z muzealnej pasieki i innych pszczelich produktów.



2. Realizacja projektu wymiany młodzieży z Sosnowca i z Komarom (Węgry) – projekt pn. „**Empatia wobec drugiego człowieka: pierwsza pomoc i wolontariat**”. W marcu 2023 r. młodzież IX LO im. Wisławy Szymborskiej wraz z grupą uczniów z zaprzyjaźnionego Jókai Mór Gimnázium z Komarom wzięła udział we wspieranym przez Wydział Kultury i Promocji Miasta pięciodniowym, czwartym spotkaniu w ramach wspólnego projektu miast partnerskich, którego tematem był wolontariat młodzieży, a celem nabycie wiedzy i umiejętności w udzielaniu pierwszej pomocy, promocja angażowania się młodych ludzi w pracę na rzecz społeczności lokalnej, lepsze wzajemne poznanie i zrozumienie młodzieży z obu krajów w oparciu o wspólne zainteresowania. W programie projektu znalazły się prace wolontariackie w Domu Samotnej Matki prowadzonym przez sosnowiecki Caritas oraz w Zespole Szkół Specjalnych nr 4 w Sosnowcu, podczas zajęć z arteterapii, muzykoterapii i hipoterapii. Uczestnicy projektu wzięli udział w zajęciach z końmi i zorganizowali podopiecznym szkoły wspólne zajęcia plastyczne. Podczas zajęć w IX LO, w nowoczesnych pracowniach ćwiczyli i doskonalili swoje umiejętności w udzielaniu pierwszej pomocy. Mieli także okazję poznać Sosnowiec i nasz region podczas zwiedzania miasta, gry miejskiej oraz wizyty w Muzeum Śląskim.



3. Realizacja projektu wymiany młodzieży z Sosnowca i z Les Mureaux (Francja) – projekt pn. **„Młodzi Ambasadorzy Wartości Olimpijskich”** (maj 2023 – wrzesień 2024). Partnerem WKP przy jego realizacji jest Komitet ds. Miast Bliźniaczych z francuskiego miasta partnerskiego Les Mureaux. Projekt jest ściśle związany z organizacją Letnich Igrzysk Olimpijskich we Francji w 2024 roku, podczas których Les Mureaux stanie się bazą pobytową i treningową dla kilku paraolimpijskich dyscyplin sportowych. Uczestnikami wymiany w Sosnowcu w maju 2023 r. były 6-osobowe grupy młodzieży w wieku licealnym (II LO im. Emilii Plater) z obu miast oraz ich opiekunowie.

Cele projektu to:

- kształtowanie aktywnego obywatelstwa,
- kultywowanie pamięci europejskiej poprzez udział w lokalnych uroczystościach upamiętniających ważne wydarzenia,
- szerzenie wartości olimpizmu prowadzących do sprawiedliwości i pokoju na świecie.

W ramach majowej wymiany w Sosnowcu odbyło się spotkanie jej uczestników w Urzędzie Miejskim z sosnowiecką młodzieżą, przedstawicielami Młodzieżowej Rady Miasta oraz sosnowieckiego samorządu - prezentacja projektu i miasta oraz młodzieżowych inicjatyw na rzecz lokalnej społeczności, promowania postaw tolerancji i szacunku; zapoznanie francuskich przyjaciół z Sosnowcem, jego historią, ciekawymi postaciami i miejscami, liczne wspólne zajęcia o tematyce kulturalnej i sportowej, zwiedzanie Muzeum Auschwitz-Birkenau.

Działania projektowe będą kontynuowane w 2024 roku, na który zaplanowano tygodniowy pobyt grupy z Sosnowca w Les Mureaux w czerwcu w ramach Letnich Igrzysk Olimpijskich. W spotkaniu planowany jest także udział młodzieży z innych miast partnerskich: Idar-Oberstein (Niemcy), Nonatola (Włochy). Kolejnym działaniem będzie 3-dniowy pobyt wszystkich uczestników projektu w Strasburgu i wizyta w Parlamencie Europejskim.



4. W czerwcu 2023 r. Wydział Kultury i Promocji Miasta, we współpracy z Miejskim Ośrodkiem Sportu i Kultury w Dziwnowie, przygotował i przeprowadził 2 wymiany młodzieży z VIII i VIII klas szkoły podstawowej z obu miast, w Dziwnowie i w Sosnowcu. W wymianie w 2023 r. uczestniczyli uczniowie z sosnowieckich szkół podstawowych nr 3, 16 i 36. Programy pobytu zarówno w Sosnowcu jak i w Dziwnowie wypełnione były licznymi zajęciami edukacyjnymi, kulturalnymi, rekreacyjnymi oraz sportowymi, w tym corocznie rozgrywanymi zawodami sportowymi o Puchar Prezydenta Miasta i Burmistrza Dziwnowa.



5. W październiku 2022 roku w Sosnowcu zrealizowany został projekt wymiany uczniów z VI LO im. Janusza Korczaka z młodzieżą ukraińską z Liceum Prestige w Samborze pn.: „Obcy czy inny?“, na którego organizację Referat Współpracy Wydziału Kultury i Promocji Miasta, pozyskał środki w konkursie Polsko-Ukraińskiej Rady Wymiany Młodzieży. „Obcy czy Inny?” to wymiana

dwunastoosobowych grup z Sosnowca i Sambora zainteresowanych kulturą i kulturoznawstwem, a szczególnie mitologią Słowian, które spędziły razem tydzień w Dziwnowie w dn. 17-23.09.2023 roku, budując świadomość swojego pochodzenia, poznając historię narodów i dziedzictwo kulturowe. Odkrywając wierzenia, bóstwa i tradycje, jednocześnie poznawali samych siebie i swoich sąsiadów, przełamywali lęk przed nieznanym i uprzedzenia wobec obcości. Realizacja działań projektowych (m.in. happening uliczny, plenerowych warsztaty w skansenie Słowian i Wikingów, warsztaty edukacyjne, przeprowadzenie sondy ulicznej wśród lokalnej społeczności), aktywne i świadome spędzanie wspólnie czasu, wymiana doświadczeń, rozmowy pomogły uczestnikom zrozumieć, iż różnorodność jest wartością wzbogacającą kultury i warunkującą ich rozwój. Projekt stanowił cenne źródło wiedzy o wartościach i zachowaniach akceptowanych przez reprezentantów różnych kultur, ale i o sobie samym i własnej tradycji kulturowej. Kształtował postawy szacunku, otwartości na innych i rozwinął umiejętności porozumiewania się ponad podziałami kulturowymi.



6. Pozyskanie środków i rozpoczęcie realizacji projektu „WELDI – Welcome and Empowerment for Local Dignified Integration” finansowanego ze środków Programu URBACT IV 2021–2027.

URBACT to Europejski Program Współpracy Terytorialnej dla Zrównoważonego Rozwoju Obszarów Miejskich, który pomaga miastom wypracować praktyczne, innowacyjne i zrównoważone metody, łączące wymiary ekonomiczny, społeczny i środowiskowy. Umożliwia im dzielenie się dobrymi praktykami i zdobytymi doświadczeniami z profesjonalistami zaangażowanymi w politykę miejską w Europie.



Projekt „WELDI” realizowany w okresie od czerwca 2023 r. do grudnia 2025 r., ma na celu wspieranie władz lokalnych, których rola podczas trwającego kryzysu migracyjnego staje się coraz istotniejsza w procesie przyjmowania migrantów obejmującym wszystkie lokalne polityki publiczne realizowane przez samorządy: edukacyjną, społeczną, zdrowotną, ochronę dzieci, mieszkalnictwo, dostęp do zatrudnienia, dostęp do kultury i sportu, obywatelstwo, udział w lokalnym życiu publicznym, zwalczanie dyskryminacji.

Partnerem wiodącym projektu jest miasto Utrecht (Holandia). Pozostali partnerzy to miasta: Fundão (Portugalia), Albacete (Hiszpania), Timisoara i Cluj-Napoca (Rumunia), Osijek (Chorwacja), Lampedusa (Włochy), Liège (Belgia), Paryż Seine-Saint-Denis (Francja) oraz Sosnowiec.

W 2023 roku miały miejsce pierwsze spotkania zespołów koordynujących projekt z miast partnerów, wizyty studyjne ekspertów u kluczowych interesariuszy projektu oraz szkolenia, zarówno dla uczestników bezpośrednio zaangażowanych w działania projektowe, jak i podnoszące świadomość dotyczącą migracji i uchodźstwa wśród pracowników różnorodnych jednostek działających w mieście.



XX. BUDŻET MIASTA W 2023 ROKU¹⁶

Budżet Miasta w 2023 roku, który został przyjęty uchwałą Rady Miasta Sosnowiec nr URM 1081/LXIX/2022 z dnia 21.12.2022 roku, zakładał:

- uzyskanie dochodów w kwocie 1.133.817.260,90 zł;
- realizację wydatków na poziomie 1.205.155.687,10 zł;
- pozyskanie przychodów w kwocie 89.949.156,88 zł;
- realizację rozchodów na poziomie 18.610.730,68 zł.

Różnica między planem dochodów, a planem wydatków wynosiła 71.338.426,20 zł i stanowiła planowany deficyt budżetu Miasta Sosnowiec na 2023 rok. Planowana na 2023 rok wartość przychodów stanowiła źródło pokrycia powstałego deficytu, a w pozostałej części została przeznaczona na rozchody.

W wyniku wprowadzonych zmian w 2023 roku:

- plan dochodów wzrósł o 246.246.966,71 zł do kwoty 1.380.064.227,61 zł;
- plan wydatków wzrósł o 280.317.460,48 zł do kwoty 1.485.473.147,58 zł;
- plan przychodów wzrósł o 33.950.868,77 zł do kwoty 123.900.025,65 zł;
- plan rozchodów zmalał o 119.625,00 zł do kwoty 18.491.105,68 zł.

Na dzień 31 grudnia 2023 roku budżet Miasta Sosnowiec zamknął się planowanym deficytem budżetowym w kwocie 105.408.919,97 zł stanowiącym różnicę między planem dochodów, a planem wydatków.

L.p.	Wyszczególnienie	Plan na 01.01.2023 r.	Plan na 31.12.2023 r.	Wykonanie	Realizacja planu po zmianach (w %)
I.	Dochody ogółem, w tym:	1.133.817.260,90	1.380.064.227,61	1.310.503.952,53	94,97%
1.	Dochody bieżące, w tym:	1.026.550.827,28	1.160.972.790,51	1.155.710.491,05	99,56%
	<i>Dotacje i dochody celowe</i>	107.689.567,17	161.112.518,11	153.932.502,36	95,54%
	<i>Subwencja ogólna</i>	284.110.176,00	347.513.969,05	347.513.969,05	100,00%
	<i>Udziały w PIT i CIT</i>	289.401.541,00	289.401.541,00	289.401.541,00	100,00%
	<i>Wpływy z podatków i opłat</i>	293.702.765,60	299.757.807,34	301.864.875,15	100,70%
	<i>Pozostałe dochody bieżące</i>	51.646.777,51	63.186.955,01	62.997.603,49	99,89%
2.	Dochody majątkowe, w tym:	107.266.433,62	219.091.437,10	154.793.461,48	70,65%
	<i>Dochody z majątku</i>	41.210.000,00	41.225.492,78	14.463.466,86	35,08%
	<i>Dotacje i środki na inwestycje</i>	66.056.433,62	177.865.944,32	140.191.246,62	78,82%
	<i>Pozostałe dochody majątkowe</i>	0,00	0,00	138.748,00	-
II.	Wydatki ogółem, w tym:	1.205.155.687,10	1.485.473.147,58	1.423.224.561,21	95,81%
1.	Wydatki bieżące	1.006.994.462,98	1.170.095.670,85	1.142.507.654,15	97,64%

¹⁶ Źródło: Wydział Budżetu Miasta.

2.	Wydatki majątkowe, w tym:	198.161.224,12	315.377.476,73	280.716.907,06	89,01%
	<i>wydatki na inwestycje</i>	117.041.149,93	164.005.748,44	135.420.799,48	82,57%
III.	Wynik +/- (I-II)	-71.338.426,20	-105.408.919,97	-112.720.608,68	-
IV.	Różnica między dochodami bieżącymi a wydatkami bieżącymi	19.556.364,30	-9.122.880,34	13.202.836,90	-

Wykonanie budżetu za 2023 r. w ujęciu tabelarycznym.

Na koniec roku 2023 wystąpił deficyt budżetowy w kwocie 112.720.608,68 zł. Różnica między dochodami bieżącymi, a wydatkami bieżącymi (wynik budżetu bieżącego – tzw. nadwyżka operacyjna) wynosi 13.202.836,90 zł.

XXI. MIENIE KOMUNALNE¹⁷

Zgodnie z ustawą o samorządzie lokalnym, mieniem komunalnym „jest własność i inne prawa majątkowe należące do poszczególnych gmin i ich związków oraz mienie innych gminnych osób prawnych, w tym przedsiębiorstw”. Wykaz spółek prawa handlowego, w których Gmina Sosnowiec posiadała udziały/akcje w kapitale zakładowym (na podstawie informacji Wydziału Finansowego na dzień 31 grudnia 2023 r.).

L.p.	Firma	Udział (%)	Główny przedmiot działalności
1.	Miejskie Przedsiębiorstwo Gospodarki Odpadami	100,00	Gospodarka odpadami i rekultywacja
2.	Miejski Zarząd Budynków Mieszkalnych – TBS	100,00	Budownictwo mieszkaniowe i zarządzanie nieruchomościami
3.	Przedsiębiorstwo Komunikacji Miejskiej	52,20	Transport pasażerski miejski (autobusy)
4.	Przychodnia „Milowice”	100,00	Działalność lecznicza
5.	Rozgłośnia Radiowa „Rezonans”	60,00	Działalność radiowa
6.	SIM Zagłębie	7,58	Budownictwo mieszkaniowe
7.	Sosnowiecka Sieć Szerokopasmowa	100,00	Zarządzanie częścią operatorską sieci szerokopasmowej
8.	Sosnowiecki Szpital Miejski w restrukturyzacji	100,00	Działalność lecznicza
9.	Sosnowieckie Inwestycje	100,00	Działalność wydawnicza i inwestycyjna

¹⁷ Źródło: Wydział Finansowy

10.	Zagłębiowski Park Sportowy	100,00	Budowa i zarządzanie infrastrukturą sportową
-----	----------------------------	--------	--

Spółki z ograniczoną odpowiedzialnością.

L.p.	Firma	Udział (%)	Główny przedmiot działalności
1.	Agencja Rozwoju Lokalnego S.A.	43,769	Wspomaganie rozwoju przedsiębiorczości
2.	Katowicka Specjalna Strefa Ekonomiczna	4,99	Rozwój gospodarczy strefy ekonomicznej
3.	Sosnowieckie Wodociągi	100,00	Gospodarka wodno-kanalizacyjna
4.	Tramwaje Śląskie	11,55	Transport pasażerski miejski (tramwaje)
5.	Zagłębie	98,51	Działalność klubów sportowych (piłka nożna)
6.	Międzykomunalna Spółka Akcyjna „Municipium”	0,19	Usługi informacyjno – wydawnicze dla jst
7.	Stilna	4,77	Działalność hutnicza

Spółki akcyjne.

L.p.	Firma	Ilość akcji/udziałów Gminy Sosnowiec oraz wartość nominalna	Kapitał zakładowy
1.	Miejskie Przedsiębiorstwo Gospodarki Odpadami Sp. z o.o.	444.681 / 50,00 zł	22.234.050,00 zł
2.	Miejski Zarząd Budynków Mieszkalnych – TBS Sp. z o.o.	34.775 / 1.000,00 zł	34.775.000,00 zł
3.	Przedsiębiorstwo Komunikacji Miejskiej Sp. z o.o.	213.540 / 100,00 zł	40.908.000,00 zł
4.	Przychodnia Milowice Sp. z o.o.	4.904 / 1.000,00 zł	4.904.000,00 zł
5.	Rozgłośnia Radiowa „Rezonans” Sp. z o.o.	180 / 1.000,00 zł	300.000,00 zł
6.	SIM Zagłębie Sp. z o.o.	60.000 / 50,00 zł	110.160.450,00 zł
7.	Sosnowiecka Sieć Szerokopasmowa Sp. z o.o.	4.181 / 1.000,00 zł	4.181.000,00 zł

8.	Sosnowieckie Inwestycje Sp. z o.o.	8.720 / 500,00 zł	4.360.000,00 zł
9.	Sosnowiecki Szpital Miejski Sp. z o.o. w restrukturyzacji	115.952 / 1.000,00 zł	115.952.000,00 zł
10.	Zagłębiowski Park Sportowy Sp. z o.o.	74.735 / 1.000,00 zł	74.735.000,00 zł
11.	Agencja Rozwoju Lokalnego S.A.	58.456 / 100,00 zł	13.355.500,00 zł
12.	Katowicka Specjalna Strefa Ekonomiczna S.A.	458 / 1.000,00 zł	9.176.000,00 zł.
13.	Sosnowieckie Wodociągi S.A.	23.052.213 / 10,00 zł	230.522.130,00 zł
14.	Tramwaje Śląskie S.A.	1.730.999 / 10,00 zł	149.885.310,00 zł
15.	Zagłębie S.A.	430.746 / 100,00 zł	43.724.100,00 zł
16.	Międzykomunalna Spółka Akcyjna „Municipium”	10 / 100,00 zł	515.000,00 zł
17.	Stilna S.A.	847.704 / 0,69 zł	12.256.403,76 zł

Kapitał zakładowy spółek miejskich.

XXII. ŚRODKI ZEWNĘTRZNE¹⁸



1. Projekty podpisane w 2023 r. i dofinansowane ze środków Unii Europejskiej

DOFINANSOWANIA DO ZADAŃ INWESTYCYJNYCH			
Program	Projekt	Wnioskodawca	Wartość przyznanego dofinansowania
Krajowy Plan Odbudowy i Zwiększania Odporności	Wsparcie przygotowania kadr na potrzeby nowoczesnej gospodarki w branży mody, poprzez utworzenie i wsparcie funkcjonowania Branżowego Centrum Umiejętności z dziedziny przemysłu mody.	Gmina Sosnowiec	9.800.000,00 zł
		Suma:	9.800.000,00 zł

DOFINANSOWANIA DO ZADAŃ BIEŻĄCYCH			
Program	Projekt	Wnioskodawca	Wartość przyznanego dofinansowania
Europejski Fundusz Społeczny	Poprawa ergonomii na stanowiskach pracy w Teatrze Zagłębia w Sosnowcu.	Teatr Zagłębia	324.423,75 zł
Europejski Fundusz Społeczny	Pracuj zdrowo i komfortowo	MOPS Sosnowiec	460.485,37 zł
Narodowa Agencja Programu Erasmus+ i Europejski Korpus Solidarności	Akredytacja CKZIU_G 2" ERASMUS+ 2023 /CKZiU Grota Roweckiego/	Gmina Sosnowiec	180.455,96 zł
Narodowa Agencja Programu Erasmus+ i Europejski Korpus Solidarności	Poznajmy się od mody dostawnie i w przerośni /CKZiU Grota Roweckiego/	Gmina Sosnowiec	0,00 zł

¹⁸ Źródło: Wydział Funduszy Zewnętrznych.

Narodowa Agencja Programu Erasmus+ i Europejski Korpus Solidarności	Akredytacja CKZIU K_3" ERASMUS+ 2023-1-PL01-KA121-SCH-000129660 /CKZiU Kiliskiego/	Gmina Sosnowiec	154.618,74 zł
Narodowa Agencja Programu Erasmus+ i Europejski Korpus Solidarności	Akredytacja CKZIU K_4" ERASMUS+ 2023-1-PL01-KA121-VET-000129817 /CKZiU Kilińskiego/	Gmina Sosnowiec	197.173,49 zł
Narodowa Agencja Programu Erasmus+ i Europejski Korpus Solidarności	„Our future is up to us - Nasza przyszłość zależy od nas” ERASUMS+ 2023-1-PL01-KA210-VET-000152562 ZSEil/	Gmina Sosnowiec	216.878,40 zł
Narodowa Agencja Programu Erasmus+ i Europejski Korpus Solidarności	„Akredytacja ZSEil_4" ERASMUS+ 2023-1-PL01-KA121-VET-000122449	Gmina Sosnowiec	202.236,65 zł
Narodowa Agencja Programu Erasmus+ i Europejski Korpus Solidarności	„Akredytacja ZSEil_5" ERASMUS+ 2023-1-PL01-KA121-SCH-000124285	Gmina Sosnowiec	117.988,09 zł
Narodowa Agencja Programu Erasmus+ i Europejski Korpus Solidarności	„Akredytacja IXLO_3" ERASMUS+ 2023-1-PL01-KA121-SCH-000117556	Gmina Sosnowiec	222.574,12 zł
Narodowa Agencja Programu Erasmus+ i Europejski Korpus Solidarności	„Język angielski i umiejętności informatyczne podstawą sukcesu nowoczesnej szkoły" ERASMUS+ 2023-1-PL01-KA122-SCH-000146382 /SP 32/	Gmina Sosnowiec	187.251,48 zł
Narodowa Agencja Programu Erasmus+ i Europejski Korpus Solidarności	„Stay eco aware. Wzmacnianie świadomości ekologicznej uczniów szkoły podstawowej ze szczególnym włączeniem uczniów ze specjalnymi potrzebami edukacyjnymi” ERASMUS+ 2022-2PL01-KA122-SCH-000095670 /SP 38/	Gmina Sosnowiec	200.610,01 zł
		Suma:	2.464.696,06 zł

2. Projekty ze Środków Krajowych dofinansowane w 2023 r.

DOFINANSOWANIA DO ZADAŃ INWESTYCYJNYCH			
Źródło dofinansowania	Projekt	Wnioskodawca	Wartość przyznanego dofinansowania
GZM Fundusz Odporności	Termomodernizacja 8 obiektów	Gmina Sosnowiec	1.043.692,90 zł
GZM Fundusz Odporności	Innowacyjne Branżowe Centrum Mody	Gmina Sosnowiec	27.600,00 zł
GZM Fundusz Odporności	Opracowanie dokumentacji projektowej dla zadania dot. budowy węzła na ciągu drogi S1 wraz z połączeniem z istniejącym układem drogowym miasta Sosnowiec.	Gmina Sosnowiec	535.050,00 zł

GZM Fundusz Odporności	Park dinozaurów „DINO” w Sosnowcu	Gmina Sosnowiec	717.559,00 zł
GZM Fundusz Odporności	Kompleksowa przebudowa dróg na terenie gminy Sosnowiec	Gmina Sosnowiec	1.894.716,71 zł
GZM Fundusz Odporności	Budowa miasteczka ruchu drogowego przy Zespole Szkół nr 2 ul. Bolesława Prusa 253a w Sosnowcu	Gmina Sosnowiec	332.927,00 zł
GZM Metropolitalna Sieć Tras Rowerowych	Budowa odcinka Velostrady nr 1 w obrębie ul. Sedlaka - roboty budowlane	Gmina Sosnowiec	390.258,00 zł
GZM Fundusz Odporności	Budowa bezpiecznika dla pieszych wzdłuż ul. Juliuszowskiej (BO22/XVI/2)	Gmina Sosnowiec /MZUK	432.960,00 zł
GZM Fundusz Odporności	Modernizacja fragmentu ulicy Podjazdowej w Sosnowcu	Gmina Sosnowiec /MZUK	460.145,95 zł
GZM Fundusz Odporności	Przebudowa Stadionu Lekkoatletycznego przy Alei Mireckiego 4 w Sosnowcu	Gmina Sosnowiec /MOSiR Sosnowiec	4.192.030,72 zł
GZM Fundusz Odporności	Zagłębiowski Park Linearny - rewitalizacja obszaru funkcjonalnego doliny rzeki Przemszy i Brynicy przez rozwój terenów zielonych: 1. Budowa Centrum Edukacji Ekologicznej - Egzotarium	Gmina Sosnowiec	9.724.423,00 zł
Marszałkowski Program Poprawy Jakości Powietrza	Zakup drona antysmogowego wraz z osprzętem i akcesoriami	Gmina Sosnowiec	150.000,00 zł
Marszałkowski Program Poprawy Jakości Powietrza	Wymiana nieekologicznego źródła ciepła na niskoemisyjny kocioł na biomasę w budynku Warsztatów Terapii zajęciowej przy ul. Jodłowej 1	Gmina Sosnowiec	50.000,00 zł
Rządowy Fundusz Rozwoju Dróg	Remont ulicy Piotrkowskiej w Sosowcu	Gmina Sosnowiec	1.655.549,84 zł
Polski Ład VIII	Kompleksowa przebudowa dróg na terenie Gminy Sosnowiec - etap II.	Gmina Sosnowiec	8.000.000,00 zł
Polski Ład VIII	Modernizacja infrastruktury w Domu Pomocy Społecznej nr 1 i nr 2 w Sosnowcu	Gmina Sosnowiec	2.000.000,00 zł
Rządowy Fundusz Rozwoju Dróg	Budowa drogi łączącej ul. Wiązową z ul. Gospodarczą w Sosnowcu wraz z przebudową istniejącej części ul. Gospodarczej oraz przebudową ul. Siennej	Gmina Sosnowiec	2.992.983,00 zł
Rządowy Fundusz Rozwoju Dróg	Rozbudowa skrzyżowania ul. Wileńskiej z ul. I. Łukasiewicza i ul. Minerów wraz z przebudową ul. I. Łukasiewicza	Gmina Sosnowiec	178.789,50 zł
Rządowy Fundusz Rozwoju Dróg	Poprawa bezpieczeństwa niechronionych uczestników ruchu w Sosnowcu - drogi gminne	Gmina Sosnowiec	1.428.832,20 zł
Rządowy Fundusz Rozwoju Dróg	Poprawa bezpieczeństwa niechronionych uczestników ruchu w Sosnowcu - ul. Mjr H. Dobrzańskiego - Hubala	Gmina Sosnowiec	933.184,00 zł
Ministerstwo Sportu i Turystyki program Olimpia	Budowa boiska wielofunkcyjnego wraz z zadaszeniem o stałej konstrukcji przy Centrum Kształcenia Zawodowego i Ustawicznego przy ul. Kilińskiego 25 w Sosnowcu	Gmina Sosnowiec	2.377.651,00 zł
Ministerstwo Sportu i Turystyki program Olimpia	Budowa boiska wielofunkcyjnego wraz z zadaszeniem o stałej konstrukcji przy Szkole Podstawowej nr 25 w Sosnowcu	Gmina Sosnowiec	2.386.261,00 zł

Ministerstwo Sportu i Turystyki program Olimpia	Budowa boiska wielofunkcyjnego z zadaniem przy Szkole Podstawowej nr 12 w Sosnowcu	Gmina Sosnowiec	2.153.791,00 zł
Ministerstwo Sportu i Turystyki program Olimpia	Budowa boiska wielofunkcyjnego z zadaniem przy Zespole Szkół Ogólnokształcących nr 3 w Sosnowcu	Gmina Sosnowiec	2.377.651,00 zł
Ministerstwo Sportu i Turystyki	Przebudowa Stadionu Lekkoatletycznego przy alei Mireckiego 4 w Sosnowcu	Gmina Sosnowiec /MOSiR Sosnowiec	2.500.000,00 zł
Rządowy Program Odbudowy Zabytków	Konserwacja i rekonstrukcja posadzki, wymiana instalacji elektrycznej oraz konserwacja i wzmocnienie więźby dachowej w Kościele p.w. Św. Jana Chrzciciela	Gmina Sosnowiec	3.500.000,00 zł
Rządowy Program Odbudowy Zabytków	Naprawa oraz malowanie ścian transeptów wysokich (lewa i prawa strona) w Kościele p.w. Niepokalanego Poczęcia NMP w Sosnowcu	Gmina Sosnowiec	196.000,00 zł
Rządowy Program Odbudowy Zabytków	Konserwacja zabytkowej elewacji Cerkwi P.W. Św. Wiery, Nadziei, Luby i Matki Zofii w Sosnowcu	Gmina Sosnowiec	343.000,00 zł
		Suma:	52.975.055,82 zł

DOFINANSOWANIA DO ZADAŃ BIEŻĄCYCH			
Źródło dofinansowania	Projekt	Wnioskodawca	Wartość przyznanego dofinansowania
Fundusz Solidarnościowy	Asystent osobisty osoby niepełnosprawnej – edycja 2023	MOPS Sosnowiec	1.968.040,00 zł
Fundusz Solidarnościowy	Opieka wytchnieniowa	MOPS Sosnowiec	832.320,00 zł
Budżet Państwa	Korpus wsparcia seniorów	MOPS Sosnowiec	237.600,00 zł
PEFRON w ramach programu „Dostępna przestrzeń publiczna”	Architektki pomocy	MOPS Sosnowiec	318.560,40 zł
Ministerstwo Kultury i Dziedzictwa Narodowego – Promocja Czytelnictwa	3. Edycja Festiwalu Przestrzeń Słowa	MBP Sosnowiec	32.850,00 zł
Ministerstwo Kultury i Dziedzictwa Narodowego – Partnerstwo dla Książki	Fantastyka 2023: Więcej niż człowiek	MBP Sosnowiec	20.625,00 zł
Ministerstwo Kultury i Dziedzictwa Narodowego – Partnerstwo dla Książki	„Teatr z przymrużeniem Oka” 9. Sosnowiecka Jesień Teatralna	MBP Sosnowiec	22.200,00 zł
Narodowy Program Rozwoju Czytelnictwa 2.0 na lata 2021 – 2025	Zakup i zdalny dostęp do nowości wydawniczych	MBP Sosnowiec	110.605,00 zł
Fundusz Popierania Twórczości ZAIKS	3. Edycja Festiwalu Przestrzeń Słowa	MBP Sosnowiec	10.000,00 zł

Stowarzyszenie Żydowski Instytut Historyczny	Ślady Zagłębiowskich Żydów	Teatr Zagłębia	6.400,00 zł
MKiDN operator Instytut Teatralny im. Zbigniewa Raszewskiego	Spektakl „niezgoda.jpg” w projekcie TEATR POLSKA	Teatr Zagłębia	84.410,00 zł
Sosnowieckie Wodociągi S. A.	Kropla teatru - wodny świat Moniki i Zuzi	Teatr Zagłębia	24.600,00 zł
PKO Bank Polski S. A.	Sponsoring sezonu artystycznego	Teatr Zagłębia	50.000,00 zł
Górnośląsko - Zagłębiowska Metropolia	Noc Teatrów GZM	Teatr Zagłębia	16.000,00 zł
Instytut Teatralny im. Zbigniewa Raszewskiego	Rezydencje artystyczne	Teatr Zagłębia	19.500,00 zł
Fundacja LOTTO im. Haliny Konopackiej	Innowacyjna twórczość w Teatrze Zagłębia	Teatr Zagłębia	111.000,00 zł
Ministerstwo Kultury i Dziedzictwa Narodowego	Scena dostępna - kontynuacja projektu	Teatr Zagłębia	39.000,00 zł
Ministerstwo Edukacji Narodowej	Wyposażenie szkół w podręczniki, materiały edukacyjne lub materiały ćwiczeniowe oraz na sfinansowanie kosztu zakupu podręczników, materiałów edukacyjnych lub materiałów ćwiczeniowych – „Dotacja podręcznikowa”. Program rządowy	Teatr Zagłębia	1.560.778,04 zł
Ministerstwo Edukacji Narodowej	Rządowy program pomocy uczniom niepełnosprawnym w formie dofinansowania zakupu podręczników, materiałów edukacyjnych i materiałów ćwiczeniowych – „Wyprawka szkolna”	Teatr Zagłębia	95.450,91 zł
Ministerstwo Kultury i Dziedzictwa Narodowego	Narodowy Program Rozwoju Czytelnictwa 2.0 Priorytet 3	Teatr Zagłębia	116.250,00 zł
Ministerstwo Edukacji Narodowej	Rządowy programu rozwijania szkolnej infrastruktury oraz kompetencji uczniów i nauczycieli w zakresie technologii informacyjno - komunikacyjnych - "Aktywna tablica"	Teatr Zagłębia	350.000,00 zł
Ministerstwo Nauki i Szkolnictwa Wyższego	Poznaj Polskę	Teatr Zagłębia	114.591,00 zł
Budżet Państwa	Wyposażenie uczniów OPW w zestaw jednolitego ubioru, służący realizacji programu szkolenia w oddziałach przygotowania wojskowego	Teatr Zagłębia	37.120,00 zł
WFOŚiGW Katowice	Zielona Pracownia	Teatr Zagłębia	48.000,00 zł
WFOŚiGW Katowice	Zielone Szkoły	Teatr Zagłębia	200.100,00 zł
Budżet Państwa	Za Życiem	Teatr Zagłębia	892.188,00 zł
		Suma:	6.803.347,95 zł

XXIII. NAJWAŻNIEJSZE WYDARZENIA I DZIAŁANIA PROMOCYJNE W MIEŚCIE

W 2023 r. Urząd Miejski w Sosnowcu wraz z jednostkami organizacyjnymi przygotował dla mieszkańców szeroką ofertę wydarzeń, w których mogli partycypować. Prócz uroczystości miejskich, zorganizowano także rozmaite wydarzenia i akcje o charakterze kulturalnym, promocyjnym, społecznym, sportowym i edukacyjnym.

Poniżej zestawienie wydarzeń i uroczystości, które odbyły się w 2023 roku.

STYCZEŃ

- Orszak Trzech Króli

15. sosnowiecki Orszak Trzech Króli pod hasłem „Niechaj prowadzi nas gwiazda” - wyruszył z czterech sosnowieckich parafii (Chrystusa Króla w Sosnowcu-Klimontowie, św. Jacka, św. Floriana i NMP Różańcowej). W czasie drogi wierni śpiewali kolędy wspólnie z Agnieszką Furtacz i zespołem "Florianki". Na Placu Papieskim uczestnicy i mieszkańcy wspólnie świętowali i oglądali przedstawienia. Nie zabrakło także ciepłego posiłku i odtąnczenia poloneza.

- 31. Finał Wielkiej Orkiestry Świątecznej Pomocy

W 2023 r. Sosnowiec był gospodarzem wojewódzkiego 31. Finału WOŚP. Tradycyjnie już impreza rozpoczęła się w hali sportowej w Zagórzcu. Na miejscu czekały kolorowe stoiska, występy wokalne i taneczne, czy też pokaz pierwszej pomocy i kiermasz ciast, przygotowane przez sosnowieckie sztaby, szkoły, organizacje i przedsiębiorców. Od godziny 15ej rozpoczął się również finał w Parku Sieleckim, w którym odbywały się koncerty Gabi Foksy, Holly Blue i Universe, a także Roksany Węgiel. Nie zabrakło sosnowieckiego biegu „Policz się z Cukrzycą”, a o godzinie 20ej „Światełko do nieba”. Do pokazu wykorzystano efekty pirotechniczne generujące obniżony poziom dźwięku. Współorganizatorami koncertów w 2023 r. był Urząd Marszałkowski oraz Instytucja Kultury Ars Cameralis.

Dla chętnych przygotowana została bogata oferta aukcji internetowych, wśród których znalazły się m.in. „zamiana ról” na jeden dzień z Prezydentem Miasta, ceramiczna wersja sosnowieckiego paszportu, tablica drogowa (E-17a) z nazwą miasta, kopnięcie piłki na stadionie ArcelorMittal Park oraz piłki podpisane przez mistrzów: Iwonę Niedźwiedź i Sławomira Szmala. Poza tym, można było wylicytować: patronat nad Stawikami, gadżety miejskie, przejażdżkę pojazdem Sosnowieckich Wodociągów, a także, unikatową kartę miejską, która umożliwiała korzystanie do końca 2023 roku z oferty sosnowieckich jednostek kultury i sportu za darmo.



LUTY

- 160. Rocznica Powstania Styczniowego. Bitwa o Sosnowiec

Na początku lutego upamiętniono 160. rocznicę Powstania Styczniowego i Bitwy o Sosnowiec. Uroczystości odbyły się w Maczkach oraz przed Dworcem Głównym. Kulminacyjnym punktem obchodów była rekonstrukcja Bitwy o Sosnowiec na Placu im. Powstańców Styczniowych przed Dworcem Głównym PKP w Sosnowcu.



- Mecze inauguracyjne na kompleksie sportowym ArcelorMittal Park

Budowa długo wyczekiwanego Zagłębiowskiego Parku Sportowego w 2023 r. dobiegła końca. Na nowych obiektach kompleksu ZPS rozegrano inauguracyjne mecze koszykówki – Polski z Austrią w ramach Suzuki Puchar Polski oraz piłki nożnej – Zagłębie Sosnowiec z GKS-em Katowice. W 2023 roku, na hali sportowej Zagłębiowskiego Parku Sportowego rozegrali również mecze reprezentanci Polski w siatkówce (mecz Polska-Niemcy).

W 2023 r. wszystkie mecze piłki nożnej drużyny Raków Częstochowa w europejskich pucharach rozgrywane były na stadionie w Sosnowcu, a także wszystkie mecze Aluron Zawiercie w siatkówkę. Na stadionie ArcelorMittal Park swoje mecze rozegrała także reprezentacja Polski U21 w piłce ręcznej. Również, Puchar Polski kobiet i mężczyzn od sezonu 2023/2024 przez trzy najbliższe lata będzie odbywał się w nowej hali sportowej Arena Sosnowiec.

- Rocznicą wybuchu wojny w Ukrainie

W rocznicę wybuchu wojny w Ukrainie, w Zagłębiowskiej Mediatece odbyło się spotkanie z sosnowiczanie, dr. Piotrem Łukasiewiczem, ostatnim Ambasadorem RP w Afganistanie, płk. Rezerwy Sił Zbrojnych RP oraz analitykiem w Polityce Insight, w której odpowiada za analizy sytuacji międzynarodowej i bezpieczeństwa. Spotkanie poprowadził politolog dr Tomasz Okrasa, prof. UŚ. Tematyką spotkania była przyszłość Ukrainy, sytuacja w Afganistanie pod rządami talibów i służba dyplomatyczna zaproszonego gościa.

MARZEC

- Galeria Praw Kobiet – aktualizacja

W przejściu podziemnym pod rondem Praw Kobiet (przy „Plastrach Miodu”) zamontowano nowe tablice. Dotychczas w galerii znajdowały się tablice z serii: „My wszystkie z nich” (przypomnienie o kobietach i sprawach, od których walka o prawa kobiet się zaczęła). Plansze „Kobieto masz prawo” mówią o podstawowych kwestiach, o których wciąż w wielu miejscach na świecie się zapomina: prawa kobiet to nic innego jak prawa człowieka. W dziale „Kobieta się liczy” jest mowa o tym, jak wielkie znaczenie dla równości kobiet ma ekonomia i (często niepisane) zasady rynku pracy. Natomiast, w najnowszej serii „Jesteś przyszłością” snuta jest opowieść o lepszym świecie, w którym jest miejsce dla niezależnych, zdolnych i odważnych dziewcząt i kobiet oraz empatycznych, wrażliwych mężczyzn i chłopców. Wierzymy, że ten świat jest już całkiem blisko. Autorkami tablic są „Zagłębiarki”.

- Campus Academy w Sosnowcu

W dniach 24-26 marca do Sosnowca zawitał Campus Academy w ramach ogólnokrajowej trasy Campus Polska Przyszłości. W czasie trzech dni spotkań na ok. 100 uczestników z całej Polski czekały liczne panele, debaty, bloki warsztatowe, gdzie obok siebie stanęli młodzi wraz z parlamentarzystami oraz wybitnymi osobowościami świata aktywistycznego, kultury i polityki.

KWIECIEŃ

- Władysław Szpilman patronem Muzy

19 kwietnia 2023 r., w sosnowieckiej Muzy nastąpiło nadanie sali imienia Władysława Szpilmana, pochodzącego z Sosnowca, genialnego pianisty i kompozytora oraz inauguracja stałej ekspozycji

"Szpilman znaczy Muzyk". Odegrany też został koncert fortepianowy pt. „Wspomnienie o Władysławie Szpilmanie” Uroczystość uświetnił swoją obecnością syn pianisty, Andrzej Szpilman.

- Zielone Innowacje dla Szkół

W przeddzień Światowego Dnia Ziemi, Urząd Miejski w Sosnowcu oraz Miejskie Przedsiębiorstwo Gospodarki Odpadami zaprosiło uczniów sosnowieckich szkół podstawowych i ponadpodstawowych do udziału w konkursie „Zielone Innowacje dla Szkół”. Celem konkursu było zaktywizowanie młodzieży do podejmowania działań na rzecz ochrony środowiska i klimatu, a także rozwijanie kreatywności i wspieranie zielonych innowacji. Dla drużyn, które przygotowały najlepszy projekt dla swojej szkoły, organizatorzy przewidzieli na jego realizację jednorazowy grant w wysokości 15 tys. złotych, oraz nagrody dodatkowe o wartości 3 i 2 tysięcy złotych. Ponadto, organizatorzy przeprowadzili w Urzędzie Miejskim w Sosnowcu warsztaty prototypowania idei ze specjalistami i konsultacje. W czasie spotkania drużyny miały okazję rozwinąć swoje pomysły pod okiem specjalistów, ale również udoskonalić gotowe projekty, aby zwiększyć szansę na ich zwycięstwo. Laureatami w konkursie zostały: Technikum nr 2 Architektoniczno-Budowlane (I miejsce), Szkoła Podstawowa nr 6 (II miejsce), Szkoła Podstawowa nr 42 (III miejsce). Wyróżnienie otrzymała Szkoła Podstawowa nr 33. Sponsorem nagrody dodatkowej był Leroy Merlin w Sosnowcu.

MAJ

- Uroczystości majowe

Majowe obchody rozpoczęły się 1 maja na Trójkącie Trzech Cesarzy w rocznicę 19-lecia przystąpienia Polski do Unii Europejskiej wspólnym ogniskiem zorganizowanym dla mieszkańców. W kolejnych dniach świętowano Dzień Flagi w parku im. Jacka Kuronia w Kazimierzu Górniczym, w którym na najmłodszych czekały rozmaite atrakcje, animacje, gry i zabawy. W czasie obchodów 232. rocznicy uchwalenia Konstytucji 3 Maja, 78. rocznicy zakończenia II Wojny Światowej i 121. rocznicy urodzin Jana Kiepury odbyły się uroczystości składania kwiatów, w miejscach pamięci.



- Debata międzypokoleniowa na temat zdrowia psychicznego

Tematem debaty pt. "Sosnowiec Łączy i Wspiera" było zdrowie psychiczne młodzieży i seniorów. Wzięli w niej udział sosnowiecka Rada Seniorów i Młodzieżowa Rada Miasta Sosnowiec jak również przedstawiciele środowiska psychologów, psychiatrów i pedagogów, NGO'sy, urzędnicy zajmujący się tworzeniem polityk senioralnych i młodzieżowych oraz przedstawiciele Urzędu Miejskiego w Sosnowcu. Jej uczestnicy debatowali nad znalezieniem wspólnego rozwiązania dla wspólnej sprawy, czyli problemu z dobrostanem psychicznym.

- Debata pn. „Haja nad Brynicą”

Wydarzenie odbyło się 15 maja 2023 roku nie przypadkowo na „Przystani” na Stawikach, a więc na styku dwóch miast - Sosnowca i Katowic. Wzięli w niej udział uczniowie IV LO im. Stanisława Staszica w Sosnowcu oraz X LO im. I. J. Paderewskiego w Katowicach. Młodzież dyskutowała m.in. o tym czy województwo śląskie powinno zostać podzielone. Podczas debaty obecny był także prezydent Katowic, Marcin Krupa.



- Oficjalne otwarcie Parku przy Placu Papieskim

Ponad tysiąc drzew zostało nasadzonych w nowym parku o pow. ok. 1,4 ha, który powstał tuż obok Placu Papieskiego, na pograniczu Klimontowa i Zagórza. Są w nim ścieżki spacerowe, na środku fontanna typu Dry Plaza oraz charakterystyczny labirynt z krzewów. Z okazji otwarcia nowego parku, zorganizowano dla mieszkańców warsztaty robienia domków dla owadów, gra „Labirynt ekologiczny”, warsztaty „Mali ogrodnicy”, animacje i występ Sosnowieckiej Orkiestry Dętej.



CZERWIEC

- Dzień Strażaka

Jak każdego roku na placu przed Urzędem Miasta w Sosnowcu zebrali się strażacy z Państwowej Straży Pożarnej oraz z jednostki Ochotniczej Straży Pożarnej, by świętować swój dzień. Tegoroczne obchody były wyjątkowe – poza wręczeniem medali i awansów na ręce komendanta Komendy Miejskiej Państwowej Straży Pożarnej w Sosnowcu przekazane zostały klucze do dwóch nowych wozów strażackich.



- Tydzień Dziecka 2023

29 maja rozpoczął się sosnowiecki Tydzień Dziecka. Podobnie jak w zeszłym roku, imprezy miejskie dla dzieci zorganizowano w różnych dzielnicach Sosnowca. Pierwszego i drugiego dnia na najmłodszych czekało mnóstwo atrakcji przy Szkole Podstawowej nr 46 przy ul. Gwiazdnej oraz w Parku im. Włodzimierza Mazura, gdzie między innymi prowadzone były zajęcia z zumby. Trzeciego dnia, dzieci miały okazję wziąć udział w grach terenowych w milowickim Parku Tysiąclecia. Dzień później, bawiły się w Parku Kuronia na zajęciach ze skateboardu, a następnego dnia na Borze podczas zajęć koszykarskich i treningu personalnego. W przedostatni dzień dzieciaki uczyły się jazdy na rolkach w Parku Sieleckim. Wielki finał Tygodnia Dziecka odbył się na Górcie Śródulskiej. W czasie finału mieszkańcy mogli podziwiać rekonstrukcję historycznej „Bitwy o Sosnowiec”, która była największą rekonstrukcją bitwy z 6/7 lutego 1863 roku. Na Górcie pojawiła się jazda konna i armaty oraz 9 profesjonalnych grup rekonstrukcji historycznej. W organizację wydarzenia zostali zaangażowani wolontariusze – młodzież z Centrum Kształcenia Zawodowego i Ustawicznego w Sosnowcu (partner projektu). Nadzór merytoryczny nad wydarzeniem sprawował prof. dr hab. Dariusz Nawrot, projekt przygotowała Anna Makarska. Zainteresowani mieli również okazję skorzystać z 12 dmuchańców i innych atrakcji towarzyszących jak Runmageddon kids czy bieg z przeszkodami.





- Marcin Gortat CAMP 2023

W Hali Sportowej ArcelorMittal Parku w Sosnowcu poczuliśmy klimat NBA za sprawą Marcina Gortata. Były koszykarz m. in. Orlando Magic czy Washington Wizards poprowadził CAMP dla dzieci i młodzieży. Młodzi miłośnicy koszykówki mieli możliwość odbyć trening z gwiazdą NBA.

- Sosnowiec Fun Festival

Dni Sosnowca od wielu lat są ważną, jeśli nie najważniejszą miejską imprezą. W 2023 r. mieszkańcy świętowali urodziny miasta w czasie Sosnowiec Fun Festival na terenie kompleksu sportowego ArcelorMittal Park. Lista artystów w tym roku była niezwykle imponująca. Pierwszego dnia wystąpili: Anieli, Sarsa, Natalia Przybysz, Monika Brodka i Katarzyna Nosowska, a drugiego: DJ Wikar, Red Lips, Oskar Cymś oraz Kayah. W niedzielę, ostatniego dnia festiwalu zaprezentowali się: Natalia Szroeder, Zakopower, Kombii i Mrozu.

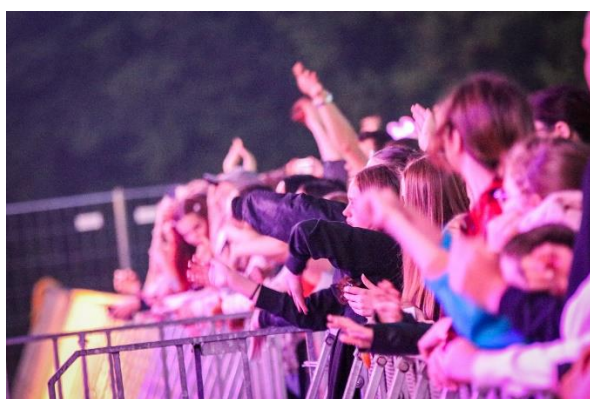

- Zasłużeni dla Miasta Sosnowca

W Sali Koncertowej przy Szkole Muzycznej odbyło się uroczyste wręczenie Odznak Zasłużony dla Miasta Sosnowca. Odznakę przyznał Prezydent Miasta Sosnowca na wniosek Kapituły osobom, które poprzez swoją działalność zawodową i społeczną szczególnie zasłużyły się Miastu Sosnowiec i jego

obywatelom przyczyniając się do rozwoju i promocji Miasta. Galę uświetnił Koncert Symfoniczny w ramach projektu Młoda Filharmonia Międzyszkolna. Odznaczenia przyznane w 2022 roku odebrali: Światowy Związek Żołnierzy Armii Krajowej oddział Sosnowiec, Państwowy Instytut Geologiczny - Państwowy Instytut Badawczy Oddział Górnośląski, Oddział Górnośląski, Hospicjum Sosnowieckiemu im. św. Tomasza Apostoła, Wyższa Szkoła Humanitas - Akademia Humanitas oraz Katarzyna Pilch, Zygmunt Witkowski i Czesław Ludwiczek. Z kolei za 2023 rok odznakę odebrał Adam Gierek. Pośmiertnie uhonorowano także Tadeusza Oleksego.

- II edycja Festiwalu Sosno Ska Party!

Sosnowiec muzyką Ska stoi. I wiadomo to nie od dzisiaj. Takie zespoły jak Skankan, Horrorshow, Black Gang, The Gamblers czy Ziggy Piggie rozślawiały nasze miasto w Polsce, jak i poza granicami kraju. Podczas II edycji festiwalu w Parku im. Jacka Kuronia zagrały takie zespoły jak Wersja De Lux, Ska Petarda, Konopians, Skankan, Mango Wood, Buster Shuffle.

LIPIEC

- Urodziny Metropolii

Górnośląsko-Zagłębiowska Metropolia z okazji 6 urodzin zorganizowała program świętowania w miastach GZM – ponad 133 mikrowyprawy po wszystkich 41 gminach i miastach GZM. Dwie wyprawy odbyły się także w Sosnowcu. Sosnowiec przygotował dwie mikrowyprawy: „Kajakiem po Białej Przemszy czyli odkryj Sosnowiec na nowo” – 1 i 2 lipca oraz „Śladami Dietla czyli podróż do przemysłowego Sosnowca z przełomu XIX i XX w.” – 1 lipca.

- Święto Policji

Z okazji Święta Policji na Stawikach odbył się festyn rodzinny organizowany przez Komendę Miejską Policji w Sosnowcu i Urząd Miejski w Sosnowcu. Na boisku bocznym przy ul. Kresowej rozegrany został mecz piłki nożnej pomiędzy Fundacją Rób Dobro, a Służbami Mundurowymi. Później, podczas festynu można było zobaczyć wóz bojowy, pokaz umiejętności psa policyjnego, pokaz grupy reagowania Służby Więziennej oraz wziąć udział w licznych konkursach i zabawach.

SIERPIEŃ

- Obchody 80. Rocznicy likwidacji sosnowieckiego getta

3 sierpnia odbyły się uroczystości na Placu Powstańców Styczniowych. Wspólnie z potomkami Salomona Henoch Rabinowicza, ostatniego Rabina oraz specjalnie przybyłą na uroczystości z Izraela delegacją, mieszkańcami Sosnowca, a także parlamentarzystami, radnymi, przedstawicielami Światowego Związku Żydów i Muzeum Getta Warszawskiego złożono kwiaty pod tablicą na Placu Powstańców Styczniowych. Następnie w Pałacu Schoena zorganizowano wernisaż wystawy „Sosnowieccy Żydzi – historia przerwana” i pokaz wyjątkowego spektaklu „Środula. Krajobraz Mause” w Teatrze Zagłębia. Wydarzenia towarzyszące, kulturalne i popularno-naukowe trwały do końca września w Teatrze Zagłębia, Zamku Sieleckim oraz Pałacu Schoena.



- Reakcja Słowiańska

W parku im. Jacka Kuronia w Sosnowcu odbył się festiwal muzyczno-kulturowy „Reakcja Słowiańska”. W czasie festiwalu można było wysłuchać 8 koncertów znanych i nagradzanych zespołów folkowych, folkrockowych i folkmetalowych, w tym składu znanego z tworzenia muzyki do gry Wiedźmin 3 – zespołu Percival Schuttenbach. W ramach wydarzenia odbywały się także warsztaty i prelekcje, a także gra terenowa śladami słowiańskich mitów i istot magicznych. Współorganizatorem wydarzenia był Przystanek Otwartej Kultury Sosnowiec.

- XII ClassicMania

Jeden z największych i najbardziej prestiżowych zlotów pojazdów zabytkowych w Polsce organizowany corocznie od 2010 r. w ostatnią niedzielę sierpnia, już po raz kolejny odbył się w Sosnowcu. Gościem specjalnym wydarzenia był Przemysław Semczuk – Autor książki „Maluch”.



WRZESIEŃ

- Festiwal kolorów na zakończenie wakacji

Po raz kolejny w Sosnowcu z okazji zakończenia wakacji zorganizowano festiwal kolorów! Młodzi i starsi mieli okazję do wspólnej zabawy przy wyrzucaniu w górę tysięcy kolorów Holi. Edycja 2023 była wyjątkowa pod tym względem, że zyskała partnera tytularnego – markę Mini Melts.



- Sosnowiec za pół ceny

Pierwsza edycja akcji Zagłębie za pół ceny odbyła się w 2012 r. W 2023 r. roku była to już 11. edycja. Podobnie jak w latach ubiegłych, do współpracy zaproszono właścicieli lokali gastronomicznych oraz usługodawców w Sosnowcu (zagłębiowskie miasta prowadziły osobne rekrutacje). W akcję zaangażowane były m.in. salony kosmetyczne, studia fotograficzne, siłownie, a także miejsca rozrywkowe.

- Sosnowieckie Dni Zdrowia

We wrześniu w Parku im. Jacka Kuronia mieszkańcy wspólnie celebrowali dni zdrowia. W ramach wydarzenia można było skorzystać z bezpłatnych badań u specjalistów (kardiologii, gastroenterologii, okulistyki, ortopedii, neurologii), czy zmierzyć poziom glukozy i nauczyć się pierwszej pomocy. Dla najmłodszych czekała szkoła mycia dłoni i zębów. Podczas imprezy odbył się także bieg po zdrowie. W organizację wydarzenia zaangażowany był Szpital Wojewódzki nr 5 im. Św. Barbary w Sosnowcu, Rejonowe Pogotowie Ratunkowe w Sosnowcu, Sosnowieckie Wodociągi, Miejski Zakład Usług Komunalnych, Akademia Górnośląska i Miasto Sosnowiec.

- Stand-up na Małacha

Na ulicy Małachowskiego, znanej sosnowiczantom jako ulica kulinarno-rozrywkowa zorganizowano 3 dni zabawy do występów stand-up'owych. Artyści prezentowali się przed widownią w sosnowieckich

lokalach (Chicago Bar&Restaurant, Kaprys Food&Coffee, Tapas Bar Maya, Księgarnia, Ministerstwo Śledzia i Wódki, Dzień i Noc) mieszczących się przy jednej z najpopularniejszych ulic w mieście.

PAŹDZIERNIK

- Piknik rodzinny „Fundusze Europejskie. Nowa Energia.

W Parku Sieleckim odbył się piknik rodzinny, w czasie którego zagrały zespoły HABAUKUK i Enej. Tego dnia odbył się także Piknik Obywatelski, czyli wydarzenie, podczas którego mieszkańcy mogli zapoznać się z projektami do Budżetu Obywatelskiego w edycji 2023 w Sosnowcu, poza tym wziąć udział w wielu atrakcjach i warsztatach.

- Kongres Metropolia Kultury w Sosnowcu

Kongres „Metropolia Kultury”, czyli spotkanie praktyków, działaczek, reprezentantów i reprezentantek instytucji, środowiska NGO i indywidualnych kulturalników, które stanowiło szansę na dzielenie się doświadczeniami, a także na konstruktywną krytykę i formułowanie postulatów - jak zmieniać sektor kultury na lepsze. W ramach tego bezpłatnego wydarzenia można było wziąć udział w debatach, warsztatach, wykładach, zaangażować się w pracę w grupach projektowych. Nie zabrakło także licznych wydarzeń towarzyszących w sosnowieckich instytucjach kultury jak Miejski Klub im. Jana Kiepury, Teatr Zagłębia i Zagłębiowska Mediateka, Pałac Schoena i Zamek Sielecki.

- Obchody Dnia Edukacji Narodowej

W dniu Edukacji Narodowej odsłonięto tablicę upamiętniającą postać niezwykłego nauczyciela, pioniera sosnowieckiego szkolnictwa średniego Władysława Mazura (1879-1940). Z kolei, 17 października w Sali Koncertowej Muza w Sosnowcu odbyła się miejska uroczystość obchodów Dnia Edukacji Narodowej. Podczas uroczystości Nagrody Prezydenta Miasta Sosnowca zostały wręczone 21 dyrektorom oraz 51 nauczycielom szkół i placówek oświatowych. Symboliczne róże złożono także na ręce pedagogów, którzy zostali uhonorowani Nagrodą Ministra Edukacji Narodowej, Nagrodą Śląskiego Kuratora Oświaty oraz odznaczeni Medalem Komisji Edukacji Narodowej.



LISTOPAD

- 105. rocznica odzyskania niepodległości

Świętowanie odzyskania niepodległości rozpoczęło się 10 listopada – VII Rajdem Niepodległości wokół Trójkąta Trzech Cesarzy. Następnie odbyło się ognisko patriotyczne, pieczenie kiełbasek i popołudniu koncert muzyki polskiej w Pałacu Schoena. W kolejnych dniach, prócz uroczystości składania kwiatów i jak co roku, wspólnego śpiewania pieśni patriotycznych pod Lapidarium Armii Krajowej, odbył się koncert z okazji Dnia Niepodległości w Muzie i Gala „Wieczorek Patriotyczny”, w czasie której rozdano nagrody w III edycji konkursu „Moja Niepodległa”.

- Mistrzostwa Świata w Jorkyball

Mistrzostwa Świata w Jorkyball, czyli piłce nożnej w klatce odbyły się w hali „Zagórze”. Jorkyball to odmiana piłki nożnej połączona z zasadami squasha. W klatce o wielkości 5x10x3 metry, grają cztery osoby (po dwóch w drużynie) i starają się trafić do bramki o wielkości metr na metr. Jeden z zawodników gra w polu, a drugi jest obrońcą. Gra wywodzi się z Francji. Pierwsze boiska do gry w Jorkyball w Polsce otwarto właśnie w Sosnowcu. Miejsce wyboru miasta na organizację Mistrzostw Świata nie było więc przypadkowe. Mistrzostwa wygrała reprezentacja Francji, Polska zajęła drugie miejsce.

GRUDZIEŃ

- Nowe Egzotarium

W grudniu uroczystie otwarto Nowe Egzotarium, pod nazwą: Centrum Edukacji Ekologicznej – Egzotarium, które wzbudziło ogromne zainteresowanie i emocje wśród mieszkańców miasta oraz całego regionu. Więcej informacji o Egzotarium znajduje się w rozdziale XXX podrozdział 3.

- Sosnowiecka Barbórka

Z okazji Barbórki, w Sosnowcu zorganizowano miejskie obchody Święta Górników. Świętowanie rozpoczęło od Pobudki Górniczej przy akompaniamencie Sosnowieckiej Orkiestry Dętej. W dalszej kolejności uroczystie złożono kwiaty we wszystkich ważnych punktach miejskich, związanych z górnictwem, m.in. w KWK Sosnowiec. Na koniec dnia odbyła się prelekcja dra Roberta Garstki pt. „Kult św. Barbary w Zagłębiu Dąbrowskim”.

- Manufaktura Św. Mikołaja

W dniu otwarcia manufaktury świąteczna atmosfera panowała zarówno wewnątrz Urzędu Miejskiego, który przez kilka godzin stał się główną siedzibą świątecznej działalności Świętego Mikołaja, jak i na całej alei Zwycięstwa. Dzieciaki przed budynkiem Urzędu mogły przejechać się kolejką Świętego Mikołaja, sprawdzić jak działa pontonowa zjeżdżalnia „snowtubing”, kierować samochodzikami do zderzeń „bumper cars” czy pokreć się na karuzelach i posłuchać koncertów. Z kolei, w jego wnętrzach wziąć udział we wspólnych zabawach, pokazach magika, animacjach i warsztatach plastycznych. Dzieciaki miały szansę zrobić świąteczną skarpetę, bombkę akrylową, ekotorbę, choinkę 3D, ekobombkę, świąteczny lampion, mini-stroik czy świąteczną makramę. Jak co roku, najmłodszy mieli także okazję napisać listy do Świętego Mikołaja. W tym roku prezenty otrzymało 1.123 dzieci

i młodzieży. W dniu imprezy odbyła się również „Mikołajowa Gra Miejska” i wspólne zapalenie światełek na miejskiej 16-metrowej choince.



- Miejskie Kolędowanie

Za nami kolejna edycja Miejskiego Kolędowania. Tym razem mieszkańcy bawili się w sosnowieckiej Muzie pod hasłem „Świąteczny klimat zaczyna się od Miejskiego Kolędowania”. Podczas imprezy prowadzona była zbiórka charytatywna – „Cegiełka dla Eryka”, który zmagają się z całościowym zaburzeniem rozwojowym ze spektrum autyzmu – zebrano 2 tys. złotych. Odbyło się także przekazanie Betlejmskiego Świątecznego Pokoju przez Przedstawiciela Komendy sosnowieckiego hufca wraz z reprezentantami sosnowieckich drużyn na ręce Prezydenta Arkadiusz Chęcińskiego. W czasie imprezy wystąpili: Sosnowiecka Orkiestra Dęta, Teatr Zagłębia, Młodzieżowa Rada Miasta, Sosnowieckie Organizacje Pozarządowe, MPMO, Łukasz Samburski, IX LO z grupą ratowniczą i Julia Donek, solistka z Kiepurek.

XXIV. ZAGŁĘBIOWSKI PARK SPORTOWY sp. z o.o.



ArcelorMittal Park domem reprezentacji Polski

Pierwszy rok funkcjonowania obiektów wchodzących w skład ArcelorMittal Park pokazał, że jedna z największych inwestycji w Sosnowcu w znaczącym stopniu przyczyniła się do wykreowania wizerunku miasta jako dobrego gospodarza oraz organizatora wydarzeń o randze krajowej i międzynarodowej.

Jako jeden z najnowocześniejszych kompleksów sportowych w Polsce mieliśmy okazję gościć reprezentacje narodowe wielu dyscyplin. Budowanie sportowego CV naszych obiektów rozpoczęliśmy, tuż po otwarciu, w miesiącu lutym 2023 r. od meczu Polska – Austria w koszykówce mężczyzn. To spotkanie pozostanie w pamięci nie tylko kibiców, ale także Łukasza Koszarka. Był już reprezentant

kraju zakończył swoją sportową karierę w Arenie Sosnowiec, a następnie został prezesem Polskiej Ligi Koszykówki.

W kolejnych miesiącach w naszej hali gościliśmy m.in. 3-krotnych mistrzów świata w siatkówce. W meczu towarzyskim Polacy pokonali Niemców 3:2. Majowe spotkanie było wyjątkowe dla Waldemara Wspaniałego, sosnowiczana, legendy Płomienia Milowice, wybitnego trenera m.in. reprezentacji Polski, który w Arenie Sosnowiec spiął klamrą swoją siatkarską przygodę.

Kibice doczekali się również występów Biało-Czerwonych w innych dyscyplinach. Stadion Zimowy miał okazję zaprezentować się polskiej publiczności za sprawą Turnieju o Puchar Niepodległości, który wygrała reprezentacja Polski. Polscy hokeiści rywalizowali w Sosnowcu także w młodszej kategorii wiekowej U18 w ramach turnieju Elite Cup. Występów Polaków nie zabrakło również na stadionie piłkarskim. W meczu Turnieju Ośmiu Narodów U20 Polska rywalizowała z Czechami. Kilka miesięcy później na murawę wybiegły również panie. Seniorska reprezentacja Polski wygrała z Grecją w rozgrywkach Ligi Narodów.

ArcelorMittal Park to nie tylko rywalizacja na poziomie reprezentacyjnym. Każdy obiekt miał swoje wspaniałe momenty również w rozgrywkach klubowych. Stadion piłkarski cieszył się sporym zainteresowaniem fanów Zagłębia Sosnowiec podczas meczów Fortuna 1 Ligi i Pucharu Polski, ale także Rakowa Częstochowa w europejskich pucharach. W Sosnowcu mieliśmy okazję posłuchać hymnu Ligi Mistrzów oraz przeżywać emocje w Lidze Europy. Do stolicy Zagłębia Dąbrowskiego przyjeżdżały drużyny z Włoch, Portugalii i Austrii. O kompleksie sportowym pisały i mówiły media w całej Europie.

Na stadionie zimowym prym wiodli hokeiści Zagłębia Sosnowiec, którzy rywalizowali w Tauron Hokej Lidze. Sosnowieckie lodowisko wielokrotnie było wypełniane do ostatniego miejsca, co poprawiło frekwencje podczas meczów Zagłębia o ponad 300%. Sosnowiec miał najliczniejszą publiczność tego sezonu w rundzie zasadniczej ze średnią 2.000 widzów/mecz.

W Arenie Sosnowiec najwięcej działa się jesienią. W Pucharze CEV walczyli siatkarze Aluron CMC Warta Zawiercie. Siatkarze z Zawiercia zakończyli przygodę w rozgrywkach w ćwierćfinale. Po drodze kibice mogli oglądać zespoły z Austrii, Bułgarii i Włoch. W europejskich pucharach grały także koszykarki MB Zagłębie Sosnowiec. W EuroCup sosnowiczanki zmierzyły się z ekipami z Hiszpanii, Turcji i Francji.

Sosnowieckie obiekty to nie tylko rywalizacja zawodowców. W hali sportowej byliśmy świadkami campu organizowanego przez Marcina Gortata. Były koszykarz reprezentacji Polski oraz klubów NBA zaprosił do udziału dzieci z całej Polski. Zainteresowanie imprezą było ogromne. Nie mniejszą popularnością cieszyła się XIX Sosnowiecka Olimpiada Sportowa dla dzieci i młodzieży z niepełnosprawnościami.



Znakomita organizacja imprez i atmosfera podczas wydarzeń w znaczącym stopniu wpłynęła na zaufanie różnych federacji i klubów sportowych. Dzięki owocnej współpracy w najbliższych latach Sosnowiec będzie domem polskiej koszykówki. Na mocy 3-letniej umowy z Polskim Związkiem Koszykówki w Arenie Sosnowiec będziemy gospodarzem turniejów o Puchar i Superpuchar Polski w koszykówce kobiet i mężczyzn. Zaufał nam także Polski Związek Hokeja na Lodzie i IIHF. Stadion Zimowy będzie areną zmagania podczas turnieju prekwalityfikacyjnego do Zimowych Igrzysk Olimpijskich oraz Mistrzostw Świata Juniorów U18.

Sport i rywalizacja na poziomie krajowym i międzynarodowym to także reklama kompleksu na terenie Polski i Europy. Na podstawie raportu z 2023 roku wynika, że nazwa ArcelorMittal Park pojawiła się w Polsce w ponad 2.500 materiałach prasowych, internetowych i radiowych. Liczba publikacji wygenerowała ekwiwalent reklamy na poziomie 14 mln złotych. Najbardziej owocnym okresem był sierpień 2023 roku. W tym miesiącu gościliśmy rozgrywki UEFA w ramach IV rundy eliminacji do Ligi Mistrzów.

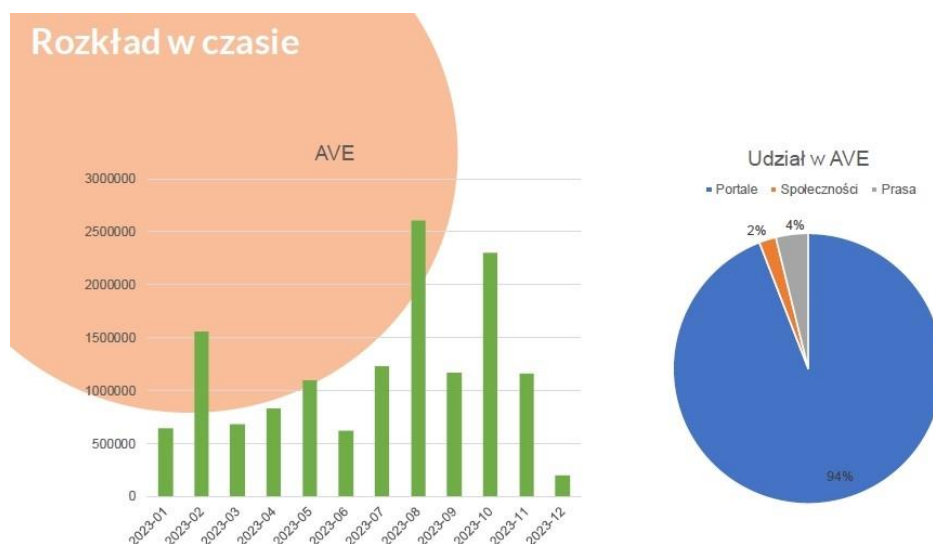

ArcelorMittal Park to nie tylko sport, ale także wydarzenia muzyczne, kulturalne czy biznesowe. Na terenie kompleksu odbył się m.in. Sosnowiec Fun Festiwal i BNI Industrial. Zróżnicowane powierzchnie to również możliwość wynajęcia poszczególnych pomieszczeń do organizacji konferencji, szkoleń lub imprez firmowych. Z obiektów mogą korzystać także sosnowieckie placówki oraz mieszkańcy za sprawą ogólnodostępnych ślizgawek i rekreacyjnej nauki jazdy na tyżwach. Dużym zainteresowaniem cieszy się także zwiedzanie kompleksu wraz z przewodnikiem.

Ogromną cegiełką do codziennego funkcjonowania kompleksu dokłada sponsor tytularny ArcelorMittal Poland S.A. Sponsoring Tytularny to nie sprint, lecz maraton - jednym z największych atutów posiadania sponsora tytularnego jest jego aspekt kreowania pozytywnego wizerunku dla parku oraz Gminy Sosnowiec przez lata, a nie tylko przez pryzmat wydarzeń organizowanych na obiektach. Promując obiekty, promujemy wiodący i unikalny multipark sportowy w Polsce oraz miasto Sosnowiec, które jako właściciel może pochwalić się zainteresowaniem najemców nie tylko z terenu naszego kraju, ale także zza jego granic.

Promowanie wysokiej jakości obiektów, zarówno pod względem infrastruktury, jak i organizacji imprez sportowych oraz kulturalnych, jest kluczowe we wspólnym budowaniu świadomości na temat miasta, w którym działa ArcelorMittal Park. Podkreślanie, że kompleks jest profesjonalnie zarządzany przez Spółkę Zagłębiowski Park Sportowy i we współpracy ze sponsorem tytularnym ArcelorMittal Poland S.A. (liderem #ESG) zapewnia doskonałe warunki do uprawiania sportu, rozwoju biznesu i wspierania lokalnych oraz miejskich inicjatyw. Podkreślanie współpracy z renomowanym partnerem biznesowym, takim jak ArcelorMittal Poland, dla którego już na etapie budowania strategii bardzo ważne były interesy społeczne, ochrona środowiska, a także relacje z różnymi grupami interesariuszy, realnie wpływa na efektywność i innowacyjność (CSR), co wpisuje się w podstawy działania Gminy oraz zarządzania przez Spółkę Zagłębiowski Park Sportowy obiektami w ArcelorMittal Park.



XXV. BUDUJEMY DLA WAS¹⁹

Dzięki konsekwentnie prowadzonej polityce rozwoju Sosnowiec dzień po dniu staje się miejscem przyjaznym dla każdego, a inwestycje, które pod wspólnym szyldem #BudujemyDlaWas będą służyć polepszeniu jakości życia obecnym oraz przyszłym pokoleniom Sosnowiczian. Poniżej przedstawiono zestawienie inwestycji będących w fazie projektowej, w trakcie realizacji prac oraz po ich zakończeniu.

Poniżej w tabeli przedstawione zostały inwestycje rozpoczęte, trwające lub zakończone prowadzone przez Gminę Sosnowiec, których realizacja nadzorowana jest przez spółkę Sosnowieckie Inwestycje Sp. z o. o. (stan na dzień 31.12.2023 r.).

L.p.	Nazwa zadania	Postęp realizacji inwestycji
1.	Przebudowa skrzyżowania ul. Wojska Polskiego z ul. Traugutta w Sosnowcu	Przygotowanie dokumentacji do wystąpienia o dofinansowanie z Funduszu Rezerwy Subwencji Ogólnej. W ramach zadania zostanie wykonane rondo na skrzyżowaniu ul. Wojska Polskiego i ul. Traugutta.
2.	Modernizacja fragmentów ulicy Wojska Polskiego w Sosnowcu	W ramach zadania zostanie przeprowadzone postępowanie przetargowe w I kwartale 2024 r. W ramach zadania planowane jest wymiana warstwy ścieralnej na fragmentach ul. Wojska Polskiego.

¹⁹ Źródło: Wydział Inwestycji i Spółka Sosnowieckie Inwestycje Sp. z o. o.

3.	Budowa węzła na ciągu drogi S1 wraz z połączeniem z istniejącym układem drogowym miasta Sosnowiec	W ramach zawartej w dniu 7 lutego 2022 r. umowy dotyczącej aktualizacji dokumentacji projektowej budowy węzła na ciągu drogi S1 wraz z połączeniem z istniejącym układem drogowym miasta Sosnowiec w roku 2023 realizowane były prace projektowe dotyczące poszczególnych elementów dokumentacji projektowej.
4.	Przebudowa ul. Lenartowicza w Sosnowcu	W ślad za przeprowadzonym w roku 2022 r. postępowaniem przetargowym, wyłonieniem Wykonawcy oraz zawarciem w dniu 14.11.2022 r. umowy dla Dokończenia robót budowlanych na zadaniu inwestycyjnym p.n.: "Przebudowa ul. Lenartowicza w Sosnowcu" w roku 2023 r. kontynuowano roboty budowlane. Wartość brutto: 9.273.196,22 zł. Termin realizacji: 30.06.2023 r. Inwestycja została zakończona i odebrana w dniu 14.07.2023 r. W ramach zadania wykonano: rozbiórkę wiaduktu drogowego, budowę nasypu z gruntu zbrojonego, budowę ronda turbinowego na skrzyżowaniu ul. T. Lenartowicza i ul. K. Szymanowskiego, nawierzchnię jezdni oraz ciąg pieszy i budowę ścieżki rowerowej na odcinku od skrzyżowania z ul. K. Szymanowskiego do wjazdu do bazy Przedsiębiorstwa Komunikacji Miejskiej w Sosnowcu, budowę oświetlenia ulicznego, budowę kanalizacji deszczowej, przebudowę infrastruktury technicznej, budowę kanału technologicznego, oznakowanie poziome i pionowe. Na realizację przedmiotowego zadania Gmina Sosnowiec pozyskała dofinansowanie ze środków zewnętrznych: Rządowego Funduszu Inwestycji Lokalnych oraz Górnośląsko-Zagłębiowskiej Metropolii.
5.	Drogowa Trasa Średnicowa Wschód na terenie miasta Sosnowiec	W ramach współpracy pomiędzy Gminami Sosnowiec i Jaworzno na mocy zawartego porozumienia planowane jest wspólne zlecenie opracowania koncepcji utworzenia korytarza drogowego łączącego węzeł „Bór” Drogowej Trasy Średnicowej Wschód na terenie miast Sosnowiec i Jaworzno z planowaną drogą łączącą węzeł „Klimontów” z miastem Sławków. Termin opracowania I półrocze 2024 r.
6.	<p>Kompleksowa przebudowa dróg na terenie gminy Sosnowiec Zadanie składa się z następujących części:</p> <p>a) część 1 – Przebudowa ul. 1 Maja, ul. H. Sinkiewicza, ul. J. Piłsudskiego w Sosnowcu;</p> <p>b) część 2 – Przebudowa ul. Orlej, ul. Parkowej, ul. Wawel w Sosnowcu;</p>	<p>Ad. a) Zadanie zostało zakończone. Zadanie obejmowało: wymianę nawierzchni na ul. 1 Maja, ul. H. Sienkiewicza, ul. J. Piłsudskiego na odcinku od skrzyżowania z ul. Warszawską do Ronda Praw Kobiet; przebudowę zatok autobusowych i budowę zatoki autobusowej na ul. H. Sienkiewicza przy restauracji KFC; doświetlenie przejść dla pieszych; przebudowę zatok postojowych wraz z wymianą nawierzchni chodników przy ul. H. Sienkiewicza; odcinkową wymianę krawężników; budowę kanału technologicznego przy ul. J. Piłsudskiego</p> <p>Ad. b) W związku z niewywiązywaniem się z zapisów umowy, Gmina Sosnowiec odstąpiła od umowy z Wykonawcą robót z winy Wykonawcy. Przed odstąpieniem od umowy, Wykonawca zrealizował przebudowę fragmentu ul. Orlej na odcinku od Ronda im. Michaliny Koniecznej do skrzyżowania z ul. Gen. K. Pułaskiego. W ramach robót zrealizowana została wymiana nawierzchni ul. Orlej, przebudowa zatok autobusowych, odcinkowa wymiana krawężników, odcinkowa wymiana nawierzchni chodnika oraz wprowadzona została nowa docelowa organizacja ruchu. Przystąpiono do opracowania dokumentacji do przetargu na dalszy zakres.</p>

<p>c) część 3 – Rozbudowa skrzyżowania ul. Lenartowicza z al. Paderewskiego w Sosnowcu</p>	<p>Ad. c) Zadanie w formule projektuj i buduj. Wykonawca zakończył prace projektowe i przedłożył dokumentację projektową do odbioru przez Zamawiającego. Dla zadania została wydana decyzja ZRID (decyzja prawomocna). Termin realizacji robót budowlanych i zakończenia zadania zgodnie z umową: 27.03.2024 r. Wykonawca wystąpił z pismem / wnioskiem o wydłużenie terminu realizacji zadania - trwa weryfikacja zasadności wniosku.</p>
<p>d) część 4 – Przebudowa wiaduktu drogowego nad torami PKP w ciągu ulicy Wojska Polskiego w Sosnowcu;</p>	<p>Ad. d) W ramach zadania zostało wykonane: montaż konstrukcji stalowej obiektu drogowo-tramwajowego, ułożona mieszanka betonowa na UN wiaduktu drogowego, ułożono płyty typ Filigran na konstrukcji stalowej wiaduktu tramwajowego. Przewidywany termin zakończenia zgodnie z umową 25.06.2024 r.</p>
<p>e) część 5 – Przebudowa ul. Małachowskiego;</p>	<p>Ad. e) Zadanie obejmowało: przebudowę ul. Małachowskiego na odcinku od skrzyżowania z ul. Mościckiego do skrzyżowania z ul. 3 Maja; przebudowę ul. Targowej na odcinku od skrzyżowania z ul. Modrzejowską do skrzyżowania z ul. Małachowskiego; przebudowę ul. Kościelnej na odcinku od skrzyżowania z ul. Modrzejowską do skrzyżowania z ul. Małachowskiego; zagospodarowanie terenu przy Wydziale Komunikacji Urzędu Miejskiego w Sosnowcu wraz z wykonaniem nasadzeń roślinności ozdobnej i montażem elementów małej architektury: wykonanie boksów gastronomicznych; nasadzenia drzew; montaż elementów małej architektury; wykonanie monitoringu miejskiego i kanału technologicznego; zmianę organizacji ruchu wraz z wyłączeniem z ruchu fragmentu ul. Małachowskiego.</p>
<p>f) część 6 – Rozbudowa ul. Gen. Mariusza Zaruskiego;</p>	<p>Ad. f) W ramach zadania zostały wykonane na ulicy Zaruskiego: 1) na odcinku od ronda WOŚP do ul. Bora-Komorowskiego prace związane z: przebudową i zabezpieczeniem sieci (elektroenergetyczna, wodociągowa), budową kanalizacji deszczowej, budową sieci teletechnicznej, budową oświetlenia ulicznego oraz prace drogowe związane z przebudową i budową zjazdów (ZPS, posesje mieszkalne i firmy), wykonaniem nawierzchni jezdni i chodników oraz częściowo ścieżek rowerowych, budową układu komunikacyjnego przy ogródkach działkowych; 2) na odcinku od ul. Bora-Komorowskiego do Ronda JPII prace związane z: budową sieci teletechnicznej, przebudową sieci elektroenergetycznej: na ulicy Bora-Komorowskiego: częściowe wykonanie kanalizacji deszczowej, sieci teletechnicznej, okablowania oświetlenia ulicznego. Przewidywany termin zakończenia prac zgodnie z umową: 27.03.2024 r.</p>
<p>g) część 7 – Budowa Drogi łączącej ul. Sedlaka i ul. Niepodległości.</p>	<p>Ad. g) W ramach zadania zostały wykonane prace związane z przebudową i zabezpieczeniem sieci, trwają prace związane z przebudową dodatkowego odcinka gazociągu, wykonano kanalizację deszczową, sieć teletechniczną, zabudowano okablowanie pod oświetlenie uliczne, wykonano roboty drogowe na odcinku ł2 w zakresie jezdni i chodników oraz wykonano częściowo roboty drogowe na odcinku ł1 w zakresie jezdni chodników i ścieżki rowerowej, wykonano odcinek Velostrady zamiennie za ścieżkę rowerową na odcinku ł2. Przewidywany termin zakończenia prac zgodnie z umową: 27.03.2024 r.</p>

		Zadanie objęte dofinansowaniem z GZM (pomoc finansowa w formie dotacji celowej Górnośląsko-Zagłębiowskiej Metropolii) oraz z Rządowego Funduszu Inwestycji Lokalnych. Zadanie otrzymało również dofinansowanie w ramach Polskiego Ładu - edycja I.
7.	Rozbudowa skrzyżowania ul. Wileńskiej z ul. Łukasiewicza i ul. Minerów w Sosnowcu	W wyniku przeprowadzonego postępowania przetargowego dotyczącego realizacji w formule zaprojektuj i wybuduj rozbudowy istniejącego skrzyżowania ul. Wileńskiej z ul. Łukasiewicza i ul. Minerów została wybrana najkorzystniejsza oferta. Planowany termin podpisania umowy: styczeń 2024 r. Termin zakończenia inwestycji: październik 2025 r. Zadanie uzyskało dofinansowanie z Rządowego Programu Przebudowy Dróg Lokalnych oraz Rządowego Funduszu Polski Ład Program Funduszy Strategicznych.
8.	Budowa i przebudowa sygnalizacji świetlnej na trasie przejazdu linii tramwajowej T15 w ciągu ulic 3 Maja, Marszałka Józefa Piłsudskiego i Jana III Sobieskiego w Sosnowcu	<p>W ramach zadania planowane jest:</p> <ul style="list-style-type: none"> - opracowanie dokumentacji projektowej - budowa sygnalizacji świetlnych (na przejazdach drogowo-tramwajowych, przejściach dla pieszych, przejściu pieszo-rowerowym, przejeździe rowerowym w ciągu ulic: 3 Maja i Jana III Sobieskiego; - włączenie budowanych sygnalizacji do systemu priorytetu komunikacji pasażerskiej posiadanej przez GZM; - integracja sygnalizacji z nadjeżdżającym tramwajem która pozwoli na włączenie sygnalizacji co spowoduje pierwszeństwo przejazdu tramwaju - modyfikacja systemu sterowania istniejącą sygnalizacją na skrzyżowaniu ulic: Marszałka Józefa Piłsudskiego i Jana III Sobieskiego z włączeniem jej do systemu priorytetu. <p>Powyższy zakres pozwoli na skrócenie czasu przejazdu linii tramwajowej T15 na terenie Gminy Sosnowiec, a przede wszystkim zwiększenie bezpieczeństwa.</p> <p>Zadanie objęte dofinansowaniem z GZM (pomoc finansowa w formie dotacji celowej Górnośląsko-Zagłębiowskiej Metropolii).</p>
9.	Rozbudowa i przebudowa DK 94 w Sosnowcu etap II	W ramach zawartej w dniu 9.09.2022 r. umowy na opracowanie Programu funkcjonalno-użytkowego w roku 2023 prace projektowe zostały zakończone. Zakres opracowane PFU obejmuje odcinek 3,5 km al. Zagłębia Dąbrowskiego (DK94) od punktu styku z drogą krajową nr 86 do punktu styku z przebudowanym odcinkiem DK 94 na węźle z ul. 3 Maja.
10.	<p>Rozbudowa skrzyżowania ul. Hubala Dobrzańskiego z ul. G. Zapolskiej w Sosnowcu wraz z realizacją zespołu parkingów na cele poprawy dostępności do Centrum Pediatrii im. Jana Pawła II w Sosnowcu w tym:</p> <p>Zadanie 1. Rozbudowa skrzyżowania ul. Mjr H. Dobrzańskiego-Hubala z ul. Gacka i ul. G. Zapolskiej</p> <p>Zadanie 2. Rozbudowa ul. G. Zapolskiej w Sosnowcu od skrzyżowania z ul.</p>	<p>Zadanie 1 ul. Hubala Dobrzańskiego</p> <p>W dniu 14.09.2023 r. w wyniku przeprowadzonego postępowania przetargowego została podpisana umowa na rozbudowę ul. Hubala Dobrzańskiego na odcinku od skrzyżowania z ul. Gacka do skrzyżowania z ul. G. Zapolskiej. Zadanie uzyskało dofinansowanie z Rządowego Programu Przebudowy Dróg Lokalnych.</p> <p>Zadanie 2 ul. G. Zapolskiej</p> <p>W 2023 r. został oddany do użytku rozbudowany fragment ul. G. Zapolskiej na odcinku od skrzyżowania z ul. Hubala Dobrzańskiego do</p>

	Hubala-Dobrzańskiego do zjazdu do Centrum Pediatrii im. Jana Pawła II wraz z realizacją zespołu parkingów w celu poprawy dostępności.	wjazdu na teren szpitala pediatrycznego (Centrum Zdrowia Dziecka i Rodziny) wraz z wybudowanymi dwoma zespołami parkingów. Zadanie zostało zrealizowane przy wsparciu finansowym Rządowego Programu Przebudowy Dróg Lokalnych. Zadanie objęto również dofinansowaniem z GZM (pomoc finansowa w formie dotacji celowej Górnośląsko-Zagłębiowskiej Metropolii) w zakresie zadania nr 1.
11.	Budowa odcinka drogi 4KDZ wraz z rozbudową skrzyżowania z ulicą Teofila Lenartowicza w Sosnowcu	W ślad za zawartą w dniu 30.12.2020 r. umową pomiędzy Gminą Sosnowiec a PANATTONI Development Europe Spółka z o. o. /umowa cesji na PDF Industrial Center Spółka z o. o./ w roku 2023 r. kontynuowano roboty budowlane. Inwestycja została zakończona i odebrana w dniu 29.11.2023 r. Termin realizacji od 30.12.2020 r. do 12.11.2023 r. Wartość brutto: 17.163.500,00 zł. W ramach zadania wykonano: budowę ronda turbinowego na skrzyżowaniu ul. Lenartowicza, wjazd do bazy Przedsiębiorstwa Komunikacji Miejskiej w Sosnowcu oraz odcinek drogi stanowiący dojazd do hal produkcyjno-usługowych PANATTONI Development Europe Spółka z o. o., budowę zatok autobusowych dla obsługi komunikacyjnej przystanków ZAGÓRZE ZAJEZDNIA, budowę oświetlenia ulicznego, budowę kanalizacji deszczowej, przebudowę infrastruktury technicznej, budowę kanału technologicznego, oznakowanie poziome i pionowe.
12.	Budowa ciągu pieszo-jezdnego przy ul. Maczkowskiej (BO23/XVI/1)	Realizacja zadania przesunięta z uwagi na kolizję z pracami planowanymi przez Sosnowieckie Wodociągi S.A. Zadanie będzie realizowane przez Sosnowieckie Wodociągi S.A.
13.	Rozbudowa fragmentu ul. Jana Długosza w Sosnowcu	W ramach zadania zaplanowano: - budowę ronda na skrzyżowaniu ul. Komuny Paryskiej, Kukuczki, Projektowej, Długosza - budowę przejść dla pieszych wraz z ich doświetleniem, - budowę ścieżki rowerowej, - przebudowę obramowania jezdni i chodników, - przebudowę przystanku autobusowego - przebudowę chodników, - przebudowę jezdni , - dobudowę oświetlenia ulicznego, - przebudowę zjazdów, - przebudowę/rozbudowę systemu odwodnienia, - remont skrzyżowania w ciągu ul. Długosza (istniejące rondo). Zadanie otrzymało dofinansowanie w ramach Polskiego Ładu - edycja VIII. W dniu 21 grudnia 2023 r. została zawarta umowa z Wykonawcą robót.
14.	Przebudowa ul. Konstytucji w Sosnowcu	Dla zadania został opracowany Program Funkcjonalno-Użytkowy uwzględniający przebudowę ulic: Kopalnianej, Konstytucji, Kalinowej, Wrzosowej, Jodłowej, Traugutta. W ramach zadania planowana jest w w/w ulicach: - przebudowa drogi, w tym wykonanie nowej pełnej konstrukcji tj. dolnej i górnej warstwy podbudowy, podbudowy zasadniczej, warstwy wiążącej i warstwy ścieralnej - przebudowa skrzyżowań; - przebudowa zjazdów; - budowa i przebudowa chodników; - budowa i przebudowa zatok postojowych; - budowa wyniesionych skrzyżowań; - budowa doświetlenia przejść dla pieszych - przebudowa i budowa odwodnienia (kanalizacja deszczowa)

		<ul style="list-style-type: none"> - budowie kanału technologicznego - niezbędna wycince istniejącej zieleni; - wykonane nasadzeń zastępczych.
15.	Metropolitarna droga rowerowa w obszarze GZM na terenie Gminy Sosnowiec	<p>W ramach zadania opracowywane są Programy Funkcjonalno-Użytkowe dla велоstrady nr 1 i 7 na terenie Gminy Sosnowiec, tj. odcinków:</p> <ul style="list-style-type: none"> - Droga rowerowa Katowice – Sosnowiec (Katowice – Sosnowiec rejon skrzyżowania ul. Orlej z ul. Grota – Roweckiego). - Droga Rowerowa Sosnowiec (Sosnowiec ul. Wiązowa – Sosnowiec ul. Będzińska) oraz Droga Rowerowa relacji Sosnowiec – Będzin (Sosnowiec ul. Będzińska) - Droga Rowerowa relacji Sosnowiec – Dąbrowa Górnicza (Sosnowiec ul. Będzińska – Sosnowiec ul. Sokolska) - Droga Rowerowa relacji Sosnowiec – Czeladź <p>łąćzna długość велоstrady to ok. 11 km. Zadanie objęto dofinansowaniem z GZM w formie dotacji celowej Góroñośląsko-Zagłębiowskiej Metropolii</p>
16.	Bezpieczny Pieszy. Chodnik ul. Objazdowa (BO23/XV/1)	<p>Zadanie realizowane w trybie zaprojektuj i wybuduj. Zadanie obejmuje wykonanie nowych ciągów pieszych z kostki betonowej wzdłuż ul. Objazdowej. Z uwagi na długą procedurę związaną z uzyskaniem ostatecznej decyzji na wycinkę drzew kolidujących z założeniem projektowym termin zakończenia realizacji zadania został przesunięty do dnia 30.04.2024 roku.</p>
17.	Budowa drogi łączącej ul. Wiązową z ul. Gospodarczą w Sosnowcu wraz z przebudową istniejącej części ul. Gospodarczej oraz przebudową ul. Siennej	<p>W dniu 13 grudnia 2023 r. została zawarta umowa z Wykonawcą robót, w trybie projektuj-buduj. Termin realizacji zadania do 28.02.2025 r. Wartość zadania 6.370.000,00 zł brutto. W ramach zadania planuje się połączenie ul. Wiązowej z ul. Gospodarczą z budową ronda oraz przebudowę ul. Gospodarczej i ul. Siennej. Zadanie otrzymało dofinansowanie w ramach Polskiego Ładu - edycja VIII oraz w ramach Rządowego Funduszu Rozwoju Dróg.</p>
18.	Przebudowa ul. Kasprzaka w Sosnowcu	<p>W dniu 23.11.2023 r. w wyniku przeprowadzonego postępowania przetargowego została podpisana umowa na opracowanie dokumentacji projektowej dotyczącej rozbudowy skrzyżowania ul. Braci Mieroszewskich z ul. Kasprzaka wraz z rozbudową fragmentu ul. Kasprzaka. Termin opracowania dokumentacji 23.11.2024 r.</p>
19.	Przebudowa placu przed dworcem PKP przy ul. 3 Maja w Sosnowcu	<p>W ramach zadania wykonano: pawilon, nawierzchnię kamienną i betonową, sieci uzbrojenia terenu, w tym odowodnienie budowanego placu, monitoring, zadaszenia wraz z siedziskami i zielonym dachem, dostawę i montaż elementów małej architektury, fontannę, parking za Sezamem wraz z ciągiem pieszym, wolnostojące litery przestrzenne, kwatery zieleni wraz z nasadzeniami, iluminację budynku dworca PKP. Zadanie objęte dofinansowaniem z Rządowego Funduszu Inwestycji Lokalnych oraz dotacją Fundacji TIMKEN.</p>
20.	Przebudowa budynku Urzędu Miejskiego przy Al. Zwycięstwa 20	<p>W ramach zadania wykonano system kontroli dostępu do budynku Urzędu Miejskiego przy Al. Zwycięstwa 20. Wykonano okablowanie oraz montaż urządzeń kontroli dostępu wraz z montażem kamer.</p>
21.	Zakup i montaż instalacji OZE na potrzeby budowy Urzędu Miejskiego przy ul. Mościckiego w Sosnowcu	<p>W ramach zadania został opracowany program funkcjonalno-użytkowy odebrany protokołem odbioru z dnia 19.12.2023 r. Przedmiotem zamówienia było opracowanie programu funkcjonalno-użytkowego budowy instalacji fotowoltaicznej wraz z doбором magazynu energii oraz ustaleniem kosztów prac projektowych i robót budowlanych w zakresie wykonania przedmiotowej instalacji fotowoltaicznej. W ramach przedmiotowego zadania złożono wnioski o dofinansowanie.</p>

22.	Zakup i montaż instalacji OZE na potrzeby budowy Urzędu Miejskiego przy ul. 3 Maja 33 w Sosnowcu	W ramach zadania został opracowany program funkcjonalno-użytkowy odebrany protokołem odbioru z dnia 19.12.2023 r. Przedmiotem zamówienia było opracowanie programu funkcjonalno-użytkowego budowy instalacji fotowoltaicznej wraz z doбором magazynu energii oraz ustaleniem kosztów prac projektowych i robót budowlanych w zakresie wykonania przedmiotowej instalacji fotowoltaicznej.
23.	Rozbudowa budynku OSP Cieśle w Sosnowcu wraz z zagospodarowaniem terenu	Zadanie obejmuje budowę garażu dla trzech samochodów bojowych wraz z wykonaniem zew. i wew. instalacji: sanitarnej, elektrycznej, gazowej i teletechnicznej. Wykonanie zbiornika na deszczówkę, przeniesienie placu zabaw w nowe miejsce oraz wykonanie prac brukarskich w terenie. Zadanie objęte dofinansowaniem z GZM (pomoc finansowa w formie dotacji celowej Górnośląsko-Zagłębiowskiej Metropolii).
24.	Modernizacja klas lekcyjnych w ZSO 14 przy ul. Kisielewskiego 4B w Sosnowcu	Zadanie zakończone. Zadanie polegało na skuciu miejscowym luźnych tynków sufitowych, montażu sufitów podwieszanych rozbudowie sieci elektrycznej i montażu oświetlenia LED.
25.	Instalacja odnawialnych źródeł energii na budynkach użyteczności publicznej w Sosnowcu	W ramach umowy wykonano program funkcjonalno-użytkowy. Zadanie zostało zakończone i odebrane protokołem odbioru z dnia 03.07.2023 r. Przedmiotem zamówienia było opracowanie programu funkcjonalno-użytkowego budowy instalacji fotowoltaicznych wraz z doбором magazynów energii dla 21 budynków placówek oświatowych zlokalizowanych na terenie miasta Sosnowca wraz z ustaleniem kosztów prac projektowych i robót budowlanych w zakresie wykonania przedmiotowych instalacji fotowoltaicznych w celu złożenia wniosku o dofinansowanie. W ramach przedmiotowego zadania złożono wnioski o dofinansowanie.
26.	Modernizacja bazy rekreacyjno-sportowej przy Szkole Podstawowej nr 4 w Sosnowcu	Przygotowano dokumentację techniczną do przeprowadzenia remontu obecnej bieżni mineralnej na poliuretanową bieżnię trójtorową zakończoną piaskownicą z zeskokiem w dal.
27.	Budowa boiska wielofunkcyjnego z zadaszeniem przy Szkole Podstawowej nr 12 w Sosnowcu	Trwa przygotowanie dokumentacji do przeprowadzenia postępowania przetargowego na wyłonienie Wykonawcy dokumentacji projektowej i robót budowlanych. Tryb postępowania "zaprojektuj i wybuduj". Dokumentacja i wykonanie robót będzie polegało m.in. na budowie zadaszenia w konstrukcji z drewna klejonego nad boiskami z nawierzchnią poliuretanową wraz z wykonaniem elewacji z powłoki membranowej PCV. Hala sportowa zostanie wyposażona w wirtualne strzelnice. Wyposażenie obiektu w niezbędne instalacje w tym m.in. wod-kan, elektryczna, c.o., monitoringu. Zadanie objęte dofinansowaniem w ramach Programu OLIMPIA - program budowy przyszkolnych hal sportowych na 100 lecie pierwszych występów reprezentacji Polski na Igrzyskach Olimpijskich.
28.	Adaptacja pomieszczeń w ZSO nr 5 przy ul. Bohaterów Monte Cassino 46 w Sosnowcu	Zadanie obejmuje ogłoszenie postępowania przetargowego na opracowanie kompletnej dokumentacji projektowo – kosztorysowej. Zakres rzeczowy dokumentacji projektowej to im.in.: wymiana opraw oświetleniowych, wykonanie tynku mozaikowego na korytarzach, malowanie sali gimnastycznej, wymiana ślusarki drzwiowej, renowacja parkietu, przebudowa ścian szkieletowych, uzupełnienie ubytków glazury w sanitariatach, wykonanie sanitariatu.
29.	Budowa infrastruktury sportowej przy Szkole Podstawowej nr 35 w Sosnowcu	Przedmiot zamówienia obejmował wykonanie robót budowlanych i instalacyjnych w oparciu o istniejącą dokumentację projektową, w tym także projekt zamienny tj. budowa wiaty nad istniejącym boiskiem wraz z budową zaplecza sanitarno-technicznego jako

		budynek W ramach zadania rozbudowano monitoring wizyjny obejmujący wybudowaną halę sportową (6 kamer z okablowaniem). Zadanie objęte dofinansowaniem z Rządowego Funduszu Inwestycji Lokalnych. Zadanie zakończone.
30.	Budowa boiska wielofunkcyjnego z zadaszeniem przy Szkole Podstawowej nr 25 w Sosnowcu	Trwa przygotowanie dokumentacji do przeprowadzenia postępowania przetargowego na wyłonienie Wykonawcy dokumentacji projektowej i robót budowlanych. Tryb postępowania "zaprojektuj i wybuduj" Dokumentacja i wykonanie robót będzie polegało m.in. na budowie zadaszenia w konstrukcji z drewna klejonego nad boiskami z nawierzchnia poliuretanową wraz z wykonaniem elewacji z powłoki membranowej PCV. Hala sportowa zostanie wyposażona w wirtualne strzelnice. Wyposażenie obiektu w niezbędne instalacje w tym m.in. wod-kan, elektryczna, c.o., monitoringu. Zadanie objęte dofinansowaniem w ramach Programu OLIMPIA - program budowy przyszkolnych hal sportowych na 100 lecie pierwszych występów reprezentacji Polski na Igrzyskach Olimpijskich.
31.	Termomodernizacja obiektu SP nr 6 przy ul Wawel 13 w Sosnowcu	W trakcie opracowania jest kompletna dokumentacja projektowo-kosztorysowa umożliwiająca wykonanie robót budowlanych w zakresie termomodernizacji obiektu. Zakres rzeczowy dokumentacji to m.in.. likwidacja barier architektonicznych, wykonanie izolacji przeciwwilgociowej i termicznej ścian fundamentowych, wykonanie wyprawy tynkarskiej na elewacji przy użyciu tynków renowacyjnych zgodnie z wytycznymi Konserwatora zabytków, wymiana stolarki i ślusarki w miejscach koniecznych, wymianę wszystkich obróbek blacharskich, rynien i rur spustowych, wymianę i montaż instalacji odgromowej, hydrantowej, montaż głównego wyłącznika prądu ppoż., remont schodów zewnętrznych wraz z dostosowaniem ich do wymagań obowiązujących warunków technicznych, montaż daszków szklanych systemowych na odciągach nad wejściami, wymianę i udrożnienie istniejącej wentylacji (daszki, kominki na dachu i elewacji), wymianę instalacji centralnego ogrzewania wraz z grzejnikami.
32.	Modernizacja bazy sportowej przy Szkole Podstawowej nr 36 w Sosnowcu - ul. Czołgistów 12	Przygotowanie dokumentacji do postępowania przetargowego polegającego na modernizacji bazy sportowej w skład której wchodzi: montaż obrzeży betonowych, uzupełnienia i zagęszczenia obecnej podbudowy, wykonanie odwodnienia liniowego, wykonanie warstwy wyrównującej z mieszaniny czarnego granulatu SBR, wykonanie na uzupełnionej podbudowie, dwuwarstwowej nawierzchni poliuretanowej, dostawa i montaż siatki polipropylenowej oraz akcesoriów montażowych piłkochwyłów, odnowienie linii wyznaczających poszczególne pola do gry, modernizację osprzętu sportowego do piłki nożnej.
33.	Budowa bazy rekreacyjno - sportowej przy Szkole Podstawowej nr 33 w Sosnowcu	Opracowano dokumentację projektową i uzyskano decyzję administracyjną warunkującą realizację robót budowlanych, niezbędne do wyłonienia wykonawcy robót budowlanych. Zakres inwestycji będzie obejmował wykonanie wielofunkcyjnego boiska szkolnego o nawierzchni poliuretanowej, ogrodzonego piłkochwyłem i objętego oświetleniem oraz monitoringiem. Boisko będzie wyposażone w osprzęt sportowy do gry w piłkę ręczną, koszykówkę i siatkówkę oraz ławki i kosze. Do boiska będą prowadziły utwardzone ciągi piesze z kostki betonowej (chodnik i schody terenowe).
34.	Modernizacja bazy sportowej przy Szkole Podstawowej nr 46 w Sosnowcu - ul. 11 Listopada	Trwa przygotowanie dokumentacji do przeprowadzenia postępowania przetargowego na wyłonienie Wykonawcy robót budowlanych. Roboty budowlane będą polegały m.in. na częściowej

		wymianie podbudowy oraz nawierzchni poliurtanowych, malowanie nowych linii rozgraniczających pola gry, wymianie piłkochwyłów.
35.	Termomodernizacja Szkoły Podstawowej nr 10 ul. Władysława Reymonta 36 w Sosnowcu	<p>W trakcie opracowania jest kompletna dokumentacja projektowo-kosztorysowa umożliwiająca wykonanie robót budowlanych w zakresie termomodernizacji obiektu.</p> <p>Zakres rzeczowy dokumentacji to m.in.. likwidacja barier architektonicznych, wykonanie izolacji przeciwwilgociowej i termicznej ścian fundamentowych oraz izolacja ścian elewacji wraz z wykonaniem wyprawy tynkarskiej, wymiana stolarki i ślusarki w miejscach koniecznych, wymianę wszystkich obróbek blacharskich, rynien i rur spustowych, wymianę i montaż instalacji odgromowej, hydrantowej, montaż głównego wyłącznika prądu ppoż., remont schodów zewnętrznych wraz z dostosowaniem ich do wymagań obowiązujących warunków technicznych, montaż daszków szklanych systemowych na odciegach nad wejściami, wymianę i udrożnienie istniejącej wentylacji (daszki, kominki na dachu i elewacji), wymianę instalacji centralnego ogrzewania wraz z grzejnikami.</p>
36.	Termomodernizacja Szkoły Podstawowej nr 13 ul. Jedności 7 w Sosnowcu	<p>W trakcie opracowania dokumentacja projektowa umożliwiająca wykonanie robót budowlanych w zakresie termomodernizacji obiektu.</p> <p>Zadanie ma na celu m.in. likwidację barier architektonicznych mających na celu umożliwienie dostępu do obiektu osobom z niepełnosprawnościami, izolacja / osuszenie i docieplenie fundamentów, ocieplenie ścian zewnętrznych wełną mineralną wraz z wykonaniem elewacji, izolację termiczną dachu i stropodachu wraz z remontem kominów i wymianą wyłazu zewnętrznego oraz drabiny wewnętrznej, częściową wymianę poszycia deskowania dachu po dokonaniu odkrywek, wymianę wszystkich obróbek blacharskich, rynien i rur spustowych, wymianę i montaż instalacji odgromowej, parapetów, podokienników, demontaż krat okiennych i zaprojektowanie folii antywłamaniowej, wymiana części opraw oświetleniowych na oświetlenie LED, wymiana wszystkich skrzynek zewnętrznych, dostosowanie budynku pod kątem odnawialnych źródeł energii poprzez m.in. montaż paneli fotowoltaicznych, a także wykorzystanie wody opadowej, wymiana balustrad i barierek, przebudowę instalacji elektrycznej, montaż głównego wyłącznika prądu p.poż, remont schodów zewnętrznych od podwórka wraz z dostosowaniem ich do wymogów dla osób z niepełnosprawnością, wymiana i udrożnienie istniejącej instalacji wentylacji, wymianę instalacji centralnego ogrzewania wraz z grzejnikami; zastosowanie instalacji automatyki sterowania ogrzewaniem, wymiana węzła wymiennika, nowe naświetla piwniczne z odprowadzeniem wody deszczowej, lokalny demontaż nawierzchni chodników i opaska do ponownego odtworzenia po wykonaniu izolacji fundamentów.</p>
37.	Termomodernizacja Szkoły Podstawowej nr 18 ul. Przyjaciół Żołnierza 1 w Sosnowcu	<p>Trwa opracowywanie dokumentacji projektowej. Dokumentacja termomodernizacji będzie uwzględniała m.in.. likwidację barier architektonicznych mająca na celu udostępnienie całego obiektu do korzystania przez osoby z niepełnosprawnościami, wykonanie izolacji przeciwwilgociowej w tym także osuszenie na pełnej głębokości oraz docieplenie fundamentów min. na głębokość przemarzania gruntu, a w przypadku piwnic użytkowych np. jako szatnie - na pełną głębokość styropianem XPS, ocieplenie ścian zewnętrznych wełną mineralną wraz z wykonaniem elewacji. Sposób ocieplenia i szczegółowe rozwiązanie analizowane będą na etapie tworzenia dokumentacji projektowej po wykonaniu stosownych obliczeń, izolację termiczną</p>

		<p>dachu i stropodachu, posadzki piwnicy wraz z remontem kominów i wymianą wyłazu zewnętrznego oraz drabiny wewnętrznej – w zależności od potrzeb jakie zajdą dla zapewnienia odpowiednich współczynników, wymiana stolarki i ślusarki w miejscach koniecznych, wymianę wszystkich obróbek blacharskich, rynien i rur spustowych – w razie konieczności, wymianę i montaż instalacji odgromowej, hydrantowej, dostosowanie budynku pod kątem odnawialnych źródeł energii poprzez m.in. montaż paneli fotowoltaicznych, a także wykorzystanie wody opadowej, z wykonaniem ekspertyz i zapotrzebowania oraz uzyskanie wszelkich niezbędnych uzgodnień, pozwoleń z tym związanych, przebudowę instalacji elektrycznej na elewacji (w tym: wyłączniki, dzwonki, oświetlenie, instalacji monitoringu) itp., wymiana części opraw oświetleniowych na oświetlenie LED, montaż głównego wyłącznika prądu ppoż., remont schodów zewnętrznych wraz z dostosowaniem ich do wymagań obowiązujących warunków technicznych, montaż daszków szklanych systemowych na odciegach nad wejściami, wymianę i udroźnienie istniejącej wentylacji (daszki, kominki na dachu i elewacji), wymianę instalacji centralnego ogrzewania wraz z grzejnikami; zastosowanie instalacji automatyki sterowania ogrzewaniem. Zadanie zgłoszone do dofinansowania.</p>
38.	<p>Termomodernizacja Szkoły Podstawowej nr 11 "Modrzejów" ul. Orłąt Lwowskich 2 w Sosnowcu</p>	<p>Trwa opracowywanie dokumentacji projektowej. Dokumentacja termomodernizacji będzie uwzględniała m.in.. likwidację barier architektonicznych mająca na celu udostępnienie całego obiektu do korzystania przez osoby z niepełnosprawnościami, wykonanie izolacji przeciwwilgociowej w tym także osuszenie na pełnej głębokości oraz docieplenie fundamentów min. na głębokość przemarzania gruntu, a w przypadku piwnic użytkowych np. jako szatnie - na pełną głębokość styropianem XPS, ocieplenie ścian zewnętrznych wełną mineralną wraz z wykonaniem elewacji. Sposób ocieplenia i szczegółowe rozwiązanie analizowane będą na etapie tworzenia dokumentacji projektowej po wykonaniu stosownych obliczeń, izolację termiczną dachu i stropodachu, posadzki piwnicy wraz z remontem kominów i wymianą wyłazu zewnętrznego oraz drabiny wewnętrznej – w zależności od potrzeb jakie zajdą dla zapewnienia odpowiednich współczynników, wymiana stolarki i ślusarki w miejscach koniecznych, wymianę wszystkich obróbek blacharskich, rynien i rur spustowych – w razie konieczności, wymianę i montaż instalacji odgromowej, hydrantowej, dostosowanie budynku pod kątem odnawialnych źródeł energii poprzez m.in. montaż paneli fotowoltaicznych, a także wykorzystanie wody opadowej, z wykonaniem ekspertyz i zapotrzebowań oraz uzyskanie wszelkich niezbędnych uzgodnień, pozwoleń z tym związanych, przebudowę instalacji elektrycznej na elewacji (w tym: wyłączniki, dzwonki, oświetlenie, instalacji monitoringu) itp., wymiana części opraw oświetleniowych na oświetlenie LED, montaż głównego wyłącznika prądu ppoż., remont schodów zewnętrznych wraz z dostosowaniem ich do wymagań obowiązujących warunków technicznych, montaż daszków szklanych systemowych na odciegach nad wejściami, wymianę i udroźnienie istniejącej wentylacji (daszki, kominki na dachu i elewacji), wymianę instalacji centralnego ogrzewania wraz z grzejnikami; zastosowanie instalacji automatyki sterowania ogrzewaniem. Zadanie zgłoszone do dofinansowania.</p>
39.	<p>Termomodernizacja 8 obiektów edukacyjnych - część I -</p>	<p>SP 1</p>

	<p>Termomodernizacja SP nr 1, SP nr 3, SP nr 23 oraz SP nr 36 w Sosnowcu</p>	<p>W ramach zadania dotychczas zostały wykonane prace budowlane w zakresie: izolacji termicznej oraz przeciwwilgociowej ścian fundamentowych, wymiana stolarki okiennej i ślusarki, remont w tym wymiana instalacji centralnego ogrzewania, wymiana instalacji odgromowej, wykonanie instalacji hydrantowej.</p> <p>SP 3 W ramach zadania dotychczas zostały wykonane prace budowlane w zakresie: izolacji termicznej oraz przeciwwilgociowej ścian fundamentowych, wymiana stolarki okiennej i ślusarki, remont w tym wymiana instalacji centralnego ogrzewania, wymiana instalacji odgromowej, wykonanie instalacji hydrantowej, wymiana instalacji elektrycznej, wykonanie wentylacji, trwają prace w części basenowej.</p> <p>SP 23 Izolacja i docieplenie fundamentów, wymiana części instalacji odgromowej, wymiana stolarki i ślusarki okiennej i drzwiowej, wymiana i montaż parapetów i podokienników, wymiana zewnętrznej instalacji elektrycznej, montaż przeciwpożarowego wyłącznika prądu, wymiana wentylacji dla segmentu sportowego tj. sali gimnastycznej z zespołem szatniowym i biblioteki, wymiana instalacji ciepłej i zimnej wody w części kuchni, wymiana instalacji c.o., izolacja termiczna dachu i stropodachu wraz z remonem kominów, wymiana pokrycia dachowego.</p> <p>SP36 Docieplenie ścian przyziemia i nadziemia, wymiana instalacji centralnego ogrzewania, remont instalacji odgromowej, wymiana instalacji hydrantowej, częściowa wymiana stolarki i ślusarki, wymiana pokrycia dachowego (łącznie i sala gimnastyczna), częściowa przebudowa instalacji elektrycznej - wewnętrzna, Zadanie objęte dofinansowaniem z GZM (pomoc finansowa w formie dotacji celowej Górnośląsko-Zagłębiowskiej Metropolii) oraz dofinansowaniem w ramach Polskiego Ładu</p>
<p>40.</p>	<p>Budowa Miasteczka Ruchu Drogowego przy Zespole Szkół nr 2 ul. B. Prusa 253a w Sosnowcu</p>	<p>Przeprowadzono postępowanie przetargowe i wyłoniono Wykonawcę. W dniu 14.07.2023 r. zawarta została umowa dla realizacji zadania pn. "Budowa miasteczka ruchu drogowego przy Zespole Szkół nr 2 ul. B. Prusa 253a w Sosnowcu" w formule "zaprojektuj i wybuduj". Termin realizacji: 19.12.2023 r. Wartość brutto: 920.144,81 zł. Inwestycja została zakończona i odebrana w dniu 19.12.2023 r. W ramach zadania wykonano: nawierzchnię asfaltobetonową, ścieżkę rowerową, budowę oświetlenia, budowę sygnalizacji świetlnej, oznakowanie poziome i pionowe, małą architekturę. Na realizację przedmiotowej inwestycji Gmina Sosnowiec otrzymała dofinansowanie z Programu Operacyjnego Infrastruktura i Środowisko 2014-2020 oraz Górnośląsko-Zagłębiowskiej Metropolii.</p>
<p>41.</p>	<p>Termomodernizacja Przedszkola Miejskiego nr 34 ul. Kryptologów 1 w Sosnowcu</p>	<p>Trwa opracowywanie dokumentacji projektowej. Dokumentacja termomodernizacji będzie uwzględniała m.in.. likwidację barier architektonicznych mająca na celu udostępnienie całego obiektu do korzystania przez osoby z niepełnosprawnościami, wykonanie izolacji przeciwwilgociowej w tym także osuszenie na pełnej głębokości oraz docieplenie fundamentów min. na głębokość przemarzania gruntu, a w przypadku piwnic użytkowych np. jako szatnie - na pełną głębokość</p>

		<p>styropianem XPS, ocieplenie ścian zewnętrznych wełną mineralną wraz z wykonaniem elewacji. Sposób ocieplenia i szczegółowe rozwiązanie analizowane będą na etapie tworzenia dokumentacji projektowej po wykonaniu stosownych obliczeń, izolację termiczną dachu i stropodachu, posadzki piwnicy wraz z remontem kominów i wymianą wyłazu zewnętrznego oraz drabiny wewnętrznej – w zależności od potrzeb jakie zajdą dla zapewnienia odpowiednich współczynników, wymiana stolarki i ślusarki w miejscach koniecznych, wymianę wszystkich obróbek blacharskich, rynien i rur spustowych – w razie konieczności, wymianę i montaż instalacji odgromowej, hydrantowej, dostosowanie budynku pod kątem odnawialnych źródeł energii poprzez m.in. montaż paneli fotowoltaicznych, a także wykorzystanie wody opadowej, z wykonaniem ekspertyz i zapotrzebowań oraz uzyskanie wszelkich niezbędnych uzgodnień, pozwoleń z tym związanych, przebudowę instalacji elektrycznej na elewacji (w tym: wyłączniki, dzwonki, oświetlenie, instalacji monitoringu) itp., wymiana części opraw oświetleniowych na oświetlenie LED, montaż głównego wyłącznika prądu ppoż., remont schodów zewnętrznych wraz z dostosowaniem ich do wymagań obowiązujących warunków technicznych, montaż daszków szklanych systemowych na odciegach nad wejściami, wymianę i udrożnienie istniejącej wentylacji (daszki, kominki na dachu i elewacji), wymianę instalacji centralnego ogrzewania wraz z grzejnikami; zastosowanie instalacji automatyki sterowania ogrzewaniem.</p>
42.	<p>Termomodernizacja 8 obiektów edukacyjnych - część II - Termomodernizacja PM nr 40 i PM nr 5 w Sosnowcu</p>	<p>PM40: W ramach zadania dotychczas zostały wykonane prace budowlane w zakresie: izolacji termicznej oraz przeciwwilgociowej ścian fundamentowych, ocieplenie stropodachów, wymiana części stolarki okiennej i ślusarki, remont w tym wymiana instalacji centralnego ogrzewania, remont naświetli piwnicznych, wymiana instalacji odgromowej, wymiana obróbek blacharskich.</p> <p>PM5: Docieplenie ścian przyziemia i nadziemia, wymiana instalacji centralnego ogrzewania, wymiana instalacji odgromowej, częściowa wymiana stolarki i ślusarki, docieplenie dachu, wymiana pokrycia dachowego, wymiana obróbki blacharskiej, częściowe wykonanie wentylacji mechanicznej. Dotychczas wykonano hydroizolację fundamentów, izolację fundamentów styropianem XPS oraz wymianę instalacji c.o. w budynku.</p> <p>Zadanie objęte dofinansowaniem z GZM (pomoc finansowa w formie dotacji celowej Górnośląsko-Zagłębiowskiej Metropolii) oraz dofinansowaniem w ramach Polskiego Ładu.</p>
43.	<p>Przebudowa budynku CKZiU ul. Wawel 1 w Sosnowcu</p>	<p>Wykonana została dokumentacja projektowa obejmująca swym zakresem projekt budowlany i techniczny z podziałem na branże, wykonanie przedmiaru i kosztorysu inwestorskiego, wykonanie STWiORB, wykonanie projektu organizacji i prowadzenia robót budowlanych. W ramach dokumentacji wykonano projekt wzmocnienia fundamentów, izolację ścian fundamentowych do linii terenu oraz wymianę okienek piwnicznych i prace naprawcze po istniejących spękaniach ścian wykazane w ekspertyzie technicznej.</p>
44.	<p>Budowa boiska wielofunkcyjnego z zadaniem przy Centrum Kształcenia Zawodowego i Ustawicznego ul. Kilińskiego 25 w Sosnowcu</p>	<p>Trwa przygotowanie dokumentacji do przeprowadzenia postępowania przetargowego na wyłonienie Wykonawcy dokumentacji projektowej i robót budowlanych. Tryb postępowania "zaprojektuj i wybuduj". Dokumentacja i wykonanie robót będzie</p>

		<p>polegało m.in. na budowie zadaszenia w konstrukcji z drewna klejonego nad boiskami z nawierzchnią poliuretanową wraz z wykonaniem elewacji z powłoki membranowej PCV. Hala sportowa zostanie wyposażona w wirtualne strzelnice. Wyposażenie obiektu w niezbędne instalacje w tym m.in. wod-kan, elektryczna, c.o., monitoringu.</p> <p>Zadanie objęte dofinansowaniem w ramach Programu OLIMPIA - program budowy przyszkolnych hal sportowych na 100 lecie pierwszych występów reprezentacji Polski na Igrzyskach Olimpijskich.</p>
45.	Adaptacja basenu w budynku CKZiU przy ul. Legionów 9 w Sosnowcu	<p>Przeprowadzono postępowanie przetargowe i wyłoniono Wykonawcę na świadczenie usługi w zakresie opracowania dokumentacji projektowo-kosztorysowej wraz z pełnieniem nadzoru autorskiego w trakcie realizacji robót budowlanych dla zadania inwestycyjnego pn.: „Adaptacja basenu w budynku Centrum Kształcenia Zawodowego i Ustawicznego w Sosnowcu”. W miesiącu styczniu 2024 r. planowane jest podpisanie umowy z Wykonawcą. Na realizację przedmiotowej inwestycji Gmina Sosnowiec planuje ubieganie się o dofinansowanie zadania pn.: „Adaptacja basenu w budynku Centrum Kształcenia Zawodowego i Ustawicznego w Sosnowcu” ze środków zewnętrznych, w ramach programu Sportowa Polska związanego z poprawą stanu przyszkolnej infrastruktury sportowej ogólnodostępnej dla lokalnej społeczności.</p>
46.	Innowacyjne Branżowe Centrum Mody	<p>Trwa opracowywanie dokumentacji projektowej oraz roboty budowlane. Tryb postępowania "zaprojektuj i wybuduj". Trwa opracowywanie dokumentacji projektowej uwzględniając m.in.: utworzenie toalety dla osób z niepełnosprawnością na parterze, wymianę instalacji c.o., zaprojektowanie i wykonanie wentylacji mechaniczno-wywiewnej, likwidację krat okiennych, izolację i docieplenie fundamentów wraz z elewacją, zaprojektowanie i wykonanie fotowoltaiki, wymiana i ocieplenie pokrycia dachu, wydzielenie wiatrołapu, wymiana i wykonanie nowych sufitów podwieszanych.</p> <p>Zadanie objęte dofinansowaniem z GZM (pomoc finansowa w formie dotacji celowej Górnośląsko-Zagłębiowskiej Metropolii) oraz dotacją Związku Pracodawców Przemysłu Odzieżowego i Tekstylnego w ramach konkursu "Utworzenie i wsparcie funkcjonowania 120 branżowych centrów doskonałości zawodowej".</p>
47.	Przebudowa części budynku ZSO nr 3 im. B. Prusa w Sosnowcu na potrzeby żłobka wraz ze zmianą sposobu użytkowania	<p>Zadanie zakończone. Zadanie polegało na adaptacji powierzchni ZSO nr 3 na potrzeby utworzenia żłobka z dostosowaniem dla osób z niepełnosprawnością. Przebudowa pomieszczeń z przeznaczeniem dla 25 dzieci oraz 9 pracowników. Wykonanie nowych instalacji c.o., elektrycznej, wod-kan i wentylacji mechanicznej. Dostosowanie budynku do warunków p.poż. Ponadto zadanie obejmowało remont tarasów zewnętrznego i wewnętrznego oraz budowę placu zabaw.</p> <p>Zadanie objęte dofinansowaniem z Rządowego Funduszu Inwestycji Lokalnych.</p>
48.	Termomodernizacja 8 obiektów edukacyjnych - część III - Termomodernizacja LO nr 6 i nr 9 w Sosnowcu	<p>LO6: docieplenie ścian przyziemia i nadziemia, wymiana instalacji centralnego ogrzewaniem, wymiana instalacji odgromowej, częściowa wymiana stolarki, docieplenie dachu, wymiana pokrycia dachowego, wymiana obróbki blacharskiej, częściowe wykonanie wentylacji mechanicznej.</p> <p>LO9: docieplenie ścian przyziemia i nadziemia, wymiana instalacji centralnego ogrzewania, wymiana instalacji odgromowej, częściowa wymiana stolarki, docieplenie dachu, wymiana pokrycia dachowego,</p>

		wymiana obróbki blacharskiej, częściowe wykonanie wentylacji mechanicznej. Zadanie objęte dofinansowaniem z GZM (pomoc finansowa w formie dotacji celowej Górnośląsko-Zagłębiowskiej Metropolii) oraz dofinansowaniem w ramach Polskiego Ładu.
49.	Budowa boiska wielofunkcyjnego z zadaszeniem przy Zespole Szkół Ogólnokształcących nr 3 w Sosnowcu	Trwa przygotowanie dokumentacji do przeprowadzenia postępowania przetargowego na wyłonienie Wykonawcy dokumentacji projektowej i robót budowlanych. Tryb postępowania "zaprojektuj i wybuduj". Dokumentacja i wykonanie robót będzie polegało m.in. na budowie zadaszenia w konstrukcji z drewna klejonego nad boiskami z nawierzchnią poliuretanową wraz z wykonaniem elewacji z powłoki membranowej PCV. Hala sportowa zostanie wyposażona w wirtualne strzelnice. Wyposażenie obiektu w niezbędne instalacje w tym m.in. wod-kan, elektryczna, c.o., monitoringu. Zadanie objęte dofinansowaniem w ramach Programu OLIMPIA - program budowy przyszkolnych hal sportowych na 100 lecie pierwszych występów reprezentacji Polski na Igrzyskach Olimpijskich.
50.	Modernizacja bazy sportowej przy IX LO w Sosnowcu - ul. Jana Dormana 9a	Trwa przygotowanie dokumentacji do przeprowadzenia postępowania przetargowego na wyłonienie Wykonawcy robót budowlanych. Roboty budowlane będą polegały m.in. na częściowej wymianie podbudowy oraz nawierzchni poliuretanowych, malowanie nowych linii rozgraniczających pola gry, wymianie piłkochwyłów.
51.	Modernizacja bazy rekreacyjno-sportowej przy II LO im E. Plater w Sosnowcu	Opracowano dokumentację projektowo - kosztorysową dla budowy hali umożliwiającej realizację robót budowlanych. Zakres robót budowlanych objętych dokumentacją projektową to: budowa hali widowiskowo sportowej wraz z zespołem szatniowo- sanitarnym, pomieszczeniami technicznymi oraz poprawą zagospodarowania terenu działki.
52.	Modernizacja instalacji technologicznych w budynku ZSM ul. Wawel 2 w Sosnowcu	Zadanie zakończone i odebrane protokołem odbioru z dnia 19.12.2023 r. Zakres rzeczowy wykonanych robót: - wymiana naczyń przeponowego dla układu wody lodowej - modernizacja chłodzenia w centrali NW2 i NW1 (sala koncertowa, scena, foyer, sala kameralna) - modernizacja centrali NW4 (wentylacja i ogrzewanie sal).
53.	Budowa i montaż dźwigu windy w budynku przy ul. Wojska Polskiego 86 w Sosnowcu	Przeprowadzono postępowanie przetargowe i wyłoniono Wykonawcę. W dniu 21.11.2023 r. zawarta została umowa dla realizacji zadania p.n.: "Budowa i montaż dźwigu windy w budynku przy ul. Wojska Polskiego 86 w Sosnowcu" w formule "zaprojektuj i wybuduj". Wartość brutto: 1.449.616,50 zł. Termin realizacji: 10 miesięcy od dnia podpisania umowy tj. do dnia 21.08.2024 r. W miesiącu grudniu 2023 r. Zamawiający zaakceptował projekt koncepcyjny rozbudowy budynku Centrum Usług Socjalnych przy ul. Wojska Polskiego 86. Celem projektu jest likwidacja barier architektonicznych dla podopiecznych Środowiskowego Domu Samopomocy w Sosnowcu zajmującego się wsparciem osób z niepełnosprawnością intelektualną oraz osób wykazujących przewlekłe zaburzenia czynności psychicznych przede wszystkim osób starszych. Na realizację przedmiotowego zadania Gmina Sosnowiec pozyskała dofinansowanie z Fundacji TIMKEN.
54.	Termomodernizacja siedziby Izby Wyrzeźwien w Sosnowcu przy ul. Piotrkowskiej 23	Zakończono prace budowlane w zakresie termomodernizacji budynku zgodnie z wcześniej opracowaną dokumentacją projektową. Zadanie objęte dofinansowaniem w ramach Regionalnego Programu Operacyjnego Województwa Śląskiego. Zakres realizacji zadania:

		<p>- ocieplenie ścian zewnętrznych;</p> <p>- ocieplenie stropodachów, remont i wyburzenie części kominów, wymianę zewnętrznej stolarki okiennej i drzwiowej, remont obudów okien piwnicznych, remont krat okiennych,</p> <p>- remont schodów zewnętrznych, remont zadaszeń wejść, montaż zadaszeń wejść, remont sufitów, remont i ocieplenie posadzek w piwnicy, montaż zbiornika na deszczówkę poj. 10 m³, remont wew. instalacji hydrantowej, montaż ogrodów deszczowych na elewacji zachodniej, wymiana kotła olejowego na nowy, wykonanie wew. instalacji wentylacji mechanicznej.</p>
55.	Modernizacja i przebudowa balkonów na elewacji frontowej oraz modernizacja i przebudowa instalacji wentylacji w DPS nr 1 w Sosnowcu w ramach zadania Modernizacja infrastruktury w Domu Pomocy Społecznej nr 1 i 2 w Sosnowcu	Weryfikacja dokumentów koniecznych do ogłoszenia postępowania przetargowego. W ramach zadania planowana jest modernizacja i renowacja płyt balkonowych, przebudowa systemu balustrad, uzupełnienie ubytków w elewacji i ponowne jej malowanie, wykonanie klimatyzacji i wentylacji w kuchni i Sali. Zadanie otrzymało dofinansowanie w ramach VIII Edycji Rządowego Funduszu Polski Ład.
56.	Modernizacja ogrodzenia w DPS nr 2 w ramach zadania Modernizacja infrastruktury w Domu Pomocy Społecznej nr 1 i 2 w Sosnowcu	Weryfikacja dokumentów koniecznych do ogłoszenia postępowania przetargowego. W ramach zadania planowana jest wymiana ogrodzenia. Zadanie otrzymało dofinansowanie w ramach VIII Edycji Rządowego Funduszu Polski Ład.
57.	Wymiana nie ekologicznego źródła ciepła na niskoemisyjny kocioł na biomasę w budynku Warsztatów Terapii Zajęciowej przy ul. Jodłowej 1 w Sosnowcu	Roboty zakończone i odebrane 18.12.2023 r. Zakres robót obejmował wymianę starego kotła węglowego na kocioł niskoemisyjny na pellet drzewny wraz z automatyką, wkładem kominowym i niezbędną armaturą hydrauliczną. W ramach zadania wykonano montaż wentylacji nawiewno – wywiewnej do pomieszczenia kotłowni i składu opału. Ponadto zamontowano dwa okna PCV w pomieszczeniu składu opału oraz oddzielono pomieszczenie składu opału od kotłowni drzwiami ppoż. Zadanie dofinansowane w ramach Marszałkowskiego Programu Poprawy Jakości Powietrza – Konkurs Inicjatywa Antysmogowa w 2023 r.
58.	Kazimierz OdNowa - rekultywacja terenów pogórnicznych w gminie Sosnowiec	Trwa opracowywanie dokumentacji projektowej uwzględniającej m.in.: wykonanie kompleksowej inwentaryzacji istniejących budynków oraz terenu w zakresie objętym przedmiotem zamówienia, dokonanie ekspertyz stanu technicznego wszystkich budynków dla potrzeb sporządzanych dokumentacji, sporządzenie ekspertyzy p.poż dla całego kompleksu zabudowy w celu analizy warunków ochrony p.poż oraz wskazanie alternatywnych sposobów spełnienia wymagań bezpieczeństwa ochrony p.poż, niezbędnej dla zakresu dokumentacji projektowej, uzyskanie uzgodnienia ekspertyzy p.poż z Komendantem Wojewódzkim PSP w Katowicach, przygotowanie co najmniej 2 koncepcji programowo - przestrzennej dla każdego budynku objętego przedmiotem zadania do zatwierdzenia przez Zamawiającego, sporządzenie projektu budowlanego oraz wykonawczego z uwzględnieniem wszystkich niezbędnych branż, uzyskanie aktualnych map, w przypadku konieczności dokonania wycinki drzew i krzewów: sporządzenie inwentaryzacji materiału roślinnego, oszacowanie ilości i wartości materiału roślinnego przez rzeczoznawcę wraz z podaniem jego przeznaczenia, sporządzenie przedmiarów robót dla wszystkich branż, sporządzenie kosztorysów inwestorskich dla wszystkich branż, opracowanie Specyfikacji Technicznych Wykonania i Odbioru Robót Budowlanych w poszczególnych branżach, uzyskanie decyzji zatwierdzającej projekt i udzielającej pozwolenia na budowę, opracowanie audytów energetycznych dla budynków, przygotowanie Opisu Przedmiotu Zamówienia celem przeprowadzenia postępowania

		przetargowego na wykonanie robót budowlanych. Zadanie zgłoszone do dofinansowania.
59.	Budowa żłobka miejskiego przy ul. Kukułek w Sosnowcu	Trwa przygotowanie dokumentacji do przeprowadzenia postępowania przetargowego na wyłonienie Wykonawcy dokumentacji projektowej. Dokumentacja zawiera m.in. zaprojektowanie holu wejściowego oraz pomieszczeń na wózkownię, szatnie, pomieszczenia biurowe/administracyjne, personelu przedszkola, kuchnię technologiczną dla przygotowania posiłków z odrębnym wejściem celem transportu dostaw spożywczych zgodnie z wymogami przepisów prawa, zaprojektowanie pomieszczeń do pełnienia funkcji sal dydaktycznych o pow. min. 51 m ² (planowana ilość dzieci 145), zaprojektowanie węzłów sanitarnych dla każdej grupy dzieci, zaprojektowanie pomieszczenia socjalnego i węzłów sanitarnych dla personelu żłobka, zaprojektowanie strefy komunikacyjnej, zaprojektowanie pomieszczeń techniczno-gospodarczych i pomocniczych, zaprojektowanie pomieszczeń gospodarczych i magazynowych. Ponadto dokumentacja będzie obejmowała zaprojektowanie utwardzonych dojazdów [w przypadku dojazdów kostka brukowa gr. 6 cm na podbudowie, w przypadku podjazdów kostka brukowa gr 8 cm na podbudowie]; Zaprojektowanie miejsc parkingowych w tym dla osób z niepełnosprawnościami [ilość wynikająca z przepisów prawa budowlanego], projekt wygradzonego placu zabaw wraz z urządzeniami w tym zaprojektowanie nawierzchni bezpiecznych, dostosowanie budynku dla potrzeb osób niepełnosprawnych oraz dla matek z dziećmi w wielu do lat trzech, kompleksowy projekt aranżacji wnętrz z przedstawieniem materiałów wykończeniowych, w pełni wyposażona kuchnia wraz z projektem technologii, instalacje niezbędne do prawidłowego funkcjonowania obiektu, w tym: m.in.. inst. elektryczną i teletechniczną, c.o., c.w.u., wod-kan, wentylację mechaniczną, etc. dostosowanie budynku pod kątem odnawialnych źródeł energii poprzez m.in. montaż paneli fotowoltaicznych, a także z wykorzystaniem wody opadowej, wykonaniem ekspertyz i zapotrzebowań oraz uzyskanie wszelkich niezbędnych uzgodnień, pozwoleń z tym związanych, wykonanie audytu energetycznego, dostosowaniu budynku do aktualnych wymagań p.poż i BHP oraz uwzględnienie montażu przeciwpożarowego wyłącznika pądu. Zadanie otrzymało dofinansowanie w ramach resortowego programu rozwoju inwestycji opieki nad dziećmi w wieku do lat 3 "MALUCH +"
60.	Modernizacja gospodarki wodno-ściekowej wraz z przebudową ulic w rejonie Ostrów Górniczych w Sosnowcu	W ramach zadania została podpisana umowa na wykonanie kanalizacji deszczowej w ul. Maczkowskiej, wraz z budową chodnika oraz odbudową nawierzchni jezdni.
61.	Zielony skwerek dla wszystkich ul. Długosza (BO23/VII/1)	Zadanie realizowane w trybie zaprojektuj i wybuduj odebrane w dniu 29.11.2023 r. Zakres zadania obejmował wykonanie mineralnych ciągów pieszych, nasadzenia roślin ozdobnych, montaż koszy i ławek parkowych oraz wykonanie rozbudowy sieci oświetleniowej o dwa dodatkowe słupy oświetleniowe.
62.	Wybieg dla psów - ul. Dmowskiego (BO23/VII/3)	Zadanie realizowane w trybie zaprojektuj i wybuduj odebrane w dniu 29.11.2023 r. Zakres zadania obejmował wykonanie ogrodzonego wybiegu dla psów wyposażonego w urządzenia sprawnościowe dla psów, ławki i kosze parkowe.
63.	Zagłębiowski Park Linearny - rewitalizacja obszaru funkcjonalnego doliny rzeki Przemszy i Brynicy	Zadanie zakończone. Protokół odbioru końcowego spisano w dniu 29.06.2023 r. Wykonano budynek A i B wraz z instalacjami oraz zagospodarowanie terenu. Dostarczono wyposażenie, umieszczono

	1. Budowa Centrum Edukacji Ekologicznej - Egzotarium 2. Zagospodarowanie terenów przy ul. Baczyńskiego	zwierzęta w ekspozycjach oraz wykonano nasadzenia roślin wewnątrz budynku i na zewnątrz. Zadanie objęto dofinansowaniem z GZM (dotacja celowa Górnośląsko-Zagłębiowskiej Metropolii) oraz Regionalnym Programem Operacyjnym Województwa Śląskiego.
64.	Park Dinozaurów DINO, leżaki miejskie, park tematyczno - przyrodniczy, labirynt Zielony Zakątek. Aktywność - Rekreacja - Odpoczynek w Parku im. J. Kuronia (BO22/O/6)	Zadanie realizowane w trybie zaprojektuj i wybuduj odebrane w dniu 29.11.2023 r. Zakres zadania obejmował wykonanie mineralnych ciągów pieszych, zabudowę figur dinozaurów, koszy, ławek parkowych i regulaminów oraz wykonanie remontu alejki asfaltowej. Zadanie objęte dofinansowaniem z GZM (pomoc finansowa w formie dotacji celowej Górnośląsko-Zagłębiowskiej Metropolii).
65.	Ogrody Deszczowe w Parku Sieleckim (BO23/V/4)	Zadanie realizowane w oparciu o opracowaną dokumentację projektową i uzyskaną decyzją administracyjną. Przekazano teren i rozpoczęto prace wykonawcze. Zakres realizacji obejmuje wykonanie ogrodu deszczowego z nasadzeniami, zabudową małej architektury, wykonaniem ciągu pieszego oraz punktowego oświetlenia poziomego.
66.	Ogród deszczowy - kontynuacja zagospodarowania skweru przy ul. Piłsudskiego (BO23/III/4)	Zadanie realizowane w oparciu o opracowaną dokumentację projektową i uzyskaną decyzją administracyjną. Przekazano teren i rozpoczęto prace wykonawcze. Zakres realizacji obejmuje wykonanie ogrodu deszczowego z nasadzeniami, zabudową małej architektury i wykonaniem ciągu pieszego.
67.	Bulwar Czarnej Przemysy - park edukacyjno-przyrodniczy (BO23/VI/5)	Przeprowadzone postępowania przetargowe nie umożliwiły wyłonienia Wykonawcy. Zadanie planowane do zrealizowania w 2024 r.
68.	BALATON reaktywacja: pomosty widokowe, plac zabaw, nowe alejki, leżaki i inne (BO23/O/26)	Zadanie realizowane w trybie zaprojektuj i wybuduj. Termin zakończenia umowy zgodnie z aneksem terminowym upływa w lutym 2024 r. Zakres zadania obejmuje wykonanie mineralnych ciągów pieszych wokół zbiornika Balaton oraz zagospodarowania terenu przy zegarze słonecznym wraz z montażem ławek i koszy parkowych.
69.	Zamek Sielecki - roboty budowlane na obiekcie zabytkowym	Zadanie obejmuje opracowanie aktualizacji dokumentacji projektowej w ramach której przewiduje się wykonanie zagospodarowania terenu wokół obiektu zabytkowego wraz z założeniem zieleni, budowę punktów oświetleniowych dzięki którym otoczenie Zamku zyska na atrakcyjności również w godzinach wieczornych. Ponadto projektuje się rozległy utwardzony plac, który posłuży jako miejsce realizowania wielu imprez o tematyce kulturalnej. Wokół placu będą znajdowały się tablice informacyjne lub ekspozycje wystawowe.
70.	Modernizacja placu zabaw na Placu Koźuchów (BO23/IV/1)	Zadanie realizowane w trybie zaprojektuj i wybuduj odebrane w dniu 19.12.2023 r. Zakres zadania obejmował wykonanie ogrodzonego placu zabaw na nawierzchni z gumowych mat przerostowych, zabudowę koszy, ławek parkowych i regulaminów oraz wykonanie ciągów pieszych z kostki betonowej.
71.	Strefa Aktywności Mieszkańca - ul. Legionów (BO23/V/2)	Zadanie realizowane w trybie zaprojektuj i wybuduj. Termin zakończenia umowy zgodnie z aneksem terminowym został wydłużony do dnia 31.01.2024 r. Zakres zadania obejmuje rozbudowę istniejącego obiektu złożonego z placu zabaw i siłowni zewnętrznej o dodatkowe urządzenia zabawowe na nawierzchni z gumowych mat przerostowych i siłownię na nawierzchni utwardzonej z kostki betonowej, zabudowę koszy, ławek parkowych, stojaków rowerowych i regulaminów oraz przebudowę ogrodzenia, rozbudowę oświetlenia parkowego o dodatkowe słupy oświetleniowe oraz nowy ciąg pieszy z kostki betonowej.
72.	Plac zabaw przy ul. Lipowej (BO23/X/1)	Zadanie realizowane w trybie zaprojektuj i wybuduj odebrane w dniu 19.12.2023 r. Zakres zadania obejmował wykonanie ogrodzonego

		placu zabaw na nawierzchni z gumowych mat przerostowych oraz zabudowę koszy, ławek parkowych i regulaminów.
73.	Strefa sportu w Parku z Kamieniem (BO23/I/4)	Zadanie realizowane w trybie zaprojektuj i wybuduj odebrane w dniu 19.12.2023 r. Zakres zadania obejmował wykonanie mini boiska do koszykówki o nawierzchni poliuretanowej (312 m ²), zabudowę zestawu do ćwiczeń streetworkout na nawierzchni z gumowych mat przerostowych oraz zabudowę ławek parkowych i regulaminów.

XXVI. GOSPODARKA

Do początku lat 90. XX wieku podstawą gospodarki Sosnowca był przemysł ciężki: górnictwo węgla kamiennego, hutnictwo żelaza i stali oraz włókiennictwo. Restrukturyzacja tych branż przyniosła za sobą zmianę struktury gospodarczej miasta, które nabrało charakteru handlowo-usługowo-przetwórczego. W mieście nastąpiły przemiany niespotykane wcześniej, restrukturyzacja i prywatyzacja przedsiębiorstw, dostosowanie ich do reguł gospodarki rynkowej, likwidacje i upadłości spowodowane względami ekonomicznymi i organizacyjnymi.

Obecna gospodarka jest wielogałęziowa, a w jej strukturze dominują małe i średnie firmy prywatne. Rozwój odnotowują centra logistyczne, przedsiębiorstwa branż: przemysłowej, spożywczej, akcesoriów samochodowych i AGD. Ze względu na atrakcyjną lokalizację, a także istnienie Katowickiej Specjalnej Strefy Ekonomicznej i Sosnowieckiego Parku Naukowo-Technologicznego w Sosnowcu mają swoją siedzibę zakłady będące oddziałami światowych koncernów.

1. „Ulokowani” u Nas



Międzynarodowy gigant branży e-commerce, zatrudniający ok. 3.000 pracowników i operujący w największej tego typu hali w Europie o wielkości 13 boisk piłkarskich. Amazon w Polsce działa od 2014 roku, a w Sosnowcu pod koniec 2017 roku uruchomiono Centrum dystrybucyjne.



Centrum Dystrybucyjne – portugalskie przedsiębiorstwo świadczące bardzo szeroki wachlarz usług, w tym zaopatrzenie dla sklepów i gastronomii.

HAGS

Firma HAGS zajmuje się projektowaniem, produkcją, instalacją i serwisem komercyjnych urządzeń rekreacyjnych od ponad 60 lat. Przedsiębiorstwo dostarcza urządzenia do zabawy, sportu i fitnessu, urządzenia parkowe i miejskie, wodne i zacienienia na całym świecie. W Sosnowcu HAGS ma swoją siedzibę przy ul. Inwestycyjnej.



Firma Hillwood obecna jest w Polsce od 2014 roku i specjalizuje się w dostarczaniu wysokiej jakości przestrzeni logistycznych i przemysłowych. Park logistyczny z kapitałem amerykańskim, znajdujący przy drugiej najbardziej uczęszczanej trasie w Polsce – S86 – z szeroką ofertą usług logistycznych oraz możliwością wynajmu biur o wysokim standardzie.

**Jerónimo
Martins**



Grupa Kapitałowa Jeronimo Martins posiada na terenie Polski ponad 3.000 sklepów i 15 centrów dystrybucyjnych w tym w Sosnowcu. Właściciel m.in. sieci Biedronka i Hebe oraz parku logistycznego, obsługującego dziesiątki punktów handlowych w południowej Polsce.



Potentat branży automotive oraz jeden z największych pracodawców w mieście, posiadający kilka fabryk części samochodowych.



Międzynarodowy deweloper powierzchni magazynowej, który od 2005 roku zrealizował w Polsce projekty o łącznej powierzchni ponad 5,9 miliona m². Działają na rzecz społeczności lokalnej rozbudowując infrastrukturę drogową jak również wspierają edukację, kulturę i sztukę.



Firma Timken jest jednym z największych na świecie producentów łożysk oraz produktów i usług pokrewnych. Timken zatrudnia ponad 17.000 pracowników w fabrykach i biurach zlokalizowanych w 35 krajach na całym świecie. Potentat na międzynarodowym rynku zbytu stali, producent łożysk stożkowych i stały punkt pejzażu miasta, z uwagi na firmowy biurowiec przy Placu Stulecia w ścisłym centrum miasta. W gospodarce miasta dużą rolę odgrywają usługi, w tym m.in. handel, bankowość, transport i gastronomia. Sosnowiec posiada placówki większości sieci handlowych, które mają po kilka punktów. W mieście znajdują się również duże centra handlowe: Auchan, Centrum Handlowe Plejada z hipermarketem Carrefour, Designer Outlet Sosnowiec, Galeria Handlowa Plaza, Decathlon, Castorama, Leroy Merlin, Makro Cash and Carry.



Firma Vitkovice Milmet S.A. zajmuje się produkcją butli ciśnieniowych od ponad 117 lat. Od lat łączy najlepszych ludzi i najnowocześniejszą technologię uzyskując innowacyjne produkty oparte na badaniach i rozwoju. Vitkovice Milmet S.A. produkuje butle od 1 l do 260 l, zbiorniki ciśnieniowe od 2 l do 530 l, inwestuje w automatyzację i robotyzację, rozwija również technologię wodorową dla przyszłości.

2. Programy miejskie wspierające przedsiębiorców

W Pakiecie Przedsiębiorcy znajdują się narzędzia mające za zadanie ułatwić rozpoczęcie prowadzenia działalności gospodarczej lub pomóc rozwinąć skrzydła podmiotom już istniejącym na konkurencyjnym rynku i jednocześnie zminimalizować negatywny wpływ barier administracyjnych. Idea, żeby nie przeszkadzać lokalnemu biznesowi, a tam gdzie to możliwe udzielać mu pomocy przyświeca rozwiązaniem takim jak Pakiet od początku jego powstania.



Od kilku lat z powodzeniem na terenie miasta funkcjonują następujące narzędzia:

- indywidualny opiekun inwestora
- zwolnienie od podatku od nieruchomości stanowiącego regionalną pomoc inwestycyjną
- niskie stawki podatku od środków transportowych
- opłata 10 groszy za ogródek gastronomiczny
- zwolnienie z opłaty targowej sprzedaży prowadzonej za zgodą właściciela lub zarządcy terenu
- nowe plany zagospodarowania przestrzennego
- zwolnienie od podatku od nieruchomości w ramach pomocy de minimis na tworzenie nowych miejsc pracy
- zwolnienie od podatku od nieruchomości nowo wybudowanych budynków mieszkalnych wielorodzinnych

3. Instytucje otoczenia biznesu

Aby w 2023 roku nadal utrzymać poprawny poziom jakości życia i prowadzenia biznesu przez przedsiębiorców na terenie Sosnowca działają różnorodne instytucje, które pomagają w kontaktach biznesowych z przedsiębiorcami z terenu miasta. Każda z nich ma do zaoferowania coś, co może usprawnić prowadzenie działalności gospodarczej w szerokim tego słowa znaczeniu. Czynimy biznes prostszym, dzięki takim instytucjom, jak:

Agencja Rozwoju Lokalnego S.A.

Agencja realizuje nadrzędną misję, jaką jest partnerskie wspieranie rozwoju sektora małych i średnich przedsiębiorstw poprzez świadczenie usług doradczych, informacyjnych, szkoleniowych i finansowych, celem podniesienia ich konkurencyjności oraz udzielania pomocy w funkcjonowaniu na Jednolitym Rynku Unii Europejskiej.



Głównymi narzędziami w tych działaniach są: fundusze pożyczkowe; Ośrodek Szkoleń, Promocji Zatrudnienia i Doradztwa Zawodowego; posiadane nieruchomości na wynajem oraz Sosnowiecki Park Naukowo Technologiczny.

Jednym z podstawowych narzędzi działalności ARL S.A. jest Lokalny Fundusz Pożyczkowy, który dzięki nowym produktom w postaci pożyczek krótkoterminowych czy pożyczek dla stałych klientów, jest bardziej konkurencyjny wobec kredytów bankowych oraz podobnych produktów w regionie.

Adres:

ul. Teatralna 9, 41-200 Sosnowiec

email: arl@arl.org.pl

Sosnowiecki Park Naukowo-Technologiczny

Jednostka podlegająca pod sosnowiecką Agencję Rozwoju Lokalnego S.A., mieszcząca się w nowoczesnym biurowcu zaadoptowanym w budynku po byłej KWK Niwka-Modrzejów w dzielnicy Niwka. Celem SPNT jest aktywne uczestnictwo w życiu gospodarczym zarówno regionu jak i miasta, polegające na tworzeniu dogodnych warunków dla jednostek nauki i biznesu do kreowania innowacyjnych rozwiązań oraz nowoczesnych technologii. Sosnowiecki Park Naukowo-Technologiczny współpracuje z władzami Sosnowca, władzami samorządowymi oraz instytucjami i organizacjami lokalnymi, regionalnymi, które w swoich działaniach mają za zadanie pobudzenie i rozwój przedsiębiorczości, wymianę myśli technicznej oraz szkolenia i prezentowanie osiągnięć regionu.



SPNT podejmuje działania związane z rozwojem lokalnym tzn. prowadzi bezpłatne usługi informacyjno – doradcze dla sektora MŚP oraz osób rozpoczynających działalność gospodarczą. Realizowane są również projekty finansowane ze źródeł zewnętrznych.

Adres:

ul. Wojska Polskiego 8, 41-208 Sosnowiec

email: spnt@arl.org.pl

Zagłębiowska Izba Gospodarcza

Zagłębiowska Izba Gospodarcza to zrzeszenie przedsiębiorców niezależnie od posiadanej formy organizacyjno-prawnej, które prowadzi działalność na terenie Polski. Jednak główna działalność ukierunkowana jest na obszar Górnośląsko-Zagłębiowskiej Metropolii.

Celem ZIG jest reprezentowanie interesów pracodawców i przedsiębiorców będących członkami Izby, przed organami skarbowymi, administracji publicznej, organizacji krajowych i zagranicznych oraz związkami zawodowymi.

Adres:

ul. Kościuszki 3/101; 41-300 Dąbrowa Górnicza

e-mail: biuro@zig.org.pl



Regionalna Izba Gospodarcza

Od 2015 r. Agencja Rozwoju Lokalnego S.A. pełni również rolę delegatury Regionalnej Izby Gospodarczej mającej siedzibę w Katowicach przy ul. Opolskiej 15. Jest organizacją samorządu gospodarczego zrzeszającą podmioty gospodarcze prowadzące działalność gospodarczą. Izba posiada osobowość prawną na podstawie ustawy z dnia 30 maja 1989 roku o izbach gospodarczych. Jej celem jest rozwój przedsiębiorczości poprzez aktywne uczestnictwo w procesie budowy silnego i niezależnego samorządu gospodarczego reprezentującego interesy gospodarcze firm członkowskich oraz działającego na rzecz budowy konkurencyjnej i innowacyjnej gospodarki regionu i kraju we współpracy z samorządami terytorialnymi, światem nauki, kultury i mediów, a także instytucjami otoczenia biznesu.



Adres:

ul. Opolska 15, 40-084 Katowice

email: gabinet@rig.katowice.pl

Powiatowy Urząd Pracy w Sosnowcu

Powiatowy Urząd Pracy w Sosnowcu jako jednostka organizacyjna powiatu wchodzi w skład administracji zespolonej Powiatu Sosnowiec. Powiatowy Urząd Pracy jest jednostką sektora finansów publicznych działającą w formie jednostki budżetowej. Nadzór nad działalnością Urzędu sprawuje Zarząd Powiatu Sosnowiec. Powiatowy Urząd Pracy w Sosnowcu jest jednostką organizacyjną nie posiadającą osobowości prawnej. Jej celem jest troska o poprawę sytuacji na lokalnym rynku pracy poprzez świadczenie usług informacyjnych, pośrednictwa



pracy, poradnictwa zawodowego, szkoleń oraz wsparcia finansowego i administracyjnego. Wszystko po to by zapewnić mieszkańcom jak największe szanse na zatrudnienie, a pracodawcom na pozyskanie jak najlepszej kadry.

Adres:

ul. Rzeźnicza 12, 41-200 Sosnowiec

email: info@pup.sosnowiec.pl

Katowicka Specjalna Strefa Ekonomiczna – Podstrefa Sosnowiecko-Dąbrowska

Katowicka Specjalna Strefa Ekonomiczna została powołana rozporządzeniem Rady Ministrów z dnia 18 czerwca 1996 roku. Utworzono ją w celu wsparcia i przyspieszenia procesów restrukturyzacyjnych oraz stworzenia nowych miejsc pracy w regionie. Podstrefa Sosnowiecko-Dąbrowska działa w ramach Katowickiej Specjalnej Strefy Ekonomicznej.

To teren w regionie śląsko-zagłębiowskim, w którym można skorzystać z pomocy publicznej w formie zwolnień z podatku CIT, ponosząc nakłady inwestycyjne lub tworząc miejsca pracy. To duże ułatwienie które pozwala obniżyć podatek należny CIT nawet do kilkudziesięciu procent.

Katowicka Specjalna Strefa Ekonomiczna została doceniona w rankingu Financial Times - fDi Intelligence "Global Free Zones of the Year 2023". KSSE jest także najlepszą Strefą Ekonomiczną w Polsce we wszystkich trzech kategoriach. Wygrała pod względem ilości wydanych decyzji o wsparciu (83) - czyli co 6. decyzja wydana w Polsce, została wydana inwestorom w Katowickiej Specjalnej Strefie Ekonomicznej SA. Jest to zatem, ponad 15 proc. inwestycji w skali całej Polski. KSSE jest także najlepsza pod względem wysokości zadeklarowanych przez przedsiębiorców nakładów (3,4 mld zł) oraz ilość nowych miejsc pracy (1.343). Liczba utrzymanych miejsc pracy wynosi natomiast 9.327.

W Sosnowcu mieści się siedziba Podstrefy Sosnowiecko-Dąbrowskiej, oferująca interesujące tereny do inwestycji na terenie stolicy Zagłębia.



Adres:

ul. Żytnia 8, 41-205 Sosnowiec

email: sosnowiec@ksse.com.pl

Włoska Izba Handlowo-Przemysłowa w Polsce

Od 2019 r. działa w Sosnowcu regionalna siedziba Włoskiej Izby Handlowo-Przemysłowej w Polsce - La Camera di Commercio e dell'Industria Italiana in Polonia (CCIIP). Jest to organizacja non-profit, której celem jest zrzeszanie i konsolidacja aktywności ekonomicznej Włochów w polskiej gospodarce, poprzez tworzenie kontaktów i relacji biznesowych między swoimi członkami, a firmami i inwestorami miejscowymi.



**CAMERA DI COMMERCIO
E INDUSTRIA ITALIANA IN POLONIA**
CAMERE DI COMMERCIO ITALIANE ALL'ESTERO

Adres:

ul. Żytnia 8, 41-205 Sosnowiec

email: katowice@cciip.pl

4. Atrakcyjność inwestycyjna

W Sosnowcu ma swoją siedzibę Klinika Gyncentrum. Integralną jej częścią jest Laboratorium Genetyczne specjalizujące się w genetycznej diagnostyce niepłodności i poronień oraz preimplantacyjnej diagnostyce PGT, Szpital Gyncentrum oraz Centrum Leczenia Endometriozy Gyncentrum.

Klinika Gyncentrum jest realizatorem programu „Dofinansowanie do leczenia niepłodności metodą zapłodnienia pozaustrojowego dla mieszkańców miasta Sosnowca w latach 2021-2024” w 2023 roku. Przewidziano dofinansowanie dla 12 par, co stanowi największy przydział spośród wszystkich klinik leczenia niepłodności biorących udział w programie.

Parom zakwalifikowanym do programu przysługuje możliwość jednorazowego dofinansowania do zabiegu zapłodnienia pozaustrojowego.



XXVII. REWITALIZACJA²⁰

W dniu 31.12.2023 r. przestał obowiązywać Lokalny Program Rewitalizacji Miasta Sosnowca na lata 2016-2023.

Obecnie trwają prace nad projektem Gminnego Programu Rewitalizacji, który ma docelowo zastąpić Lokalny Program Rewitalizacji.

W 2022 roku przeprowadzone zostały konsultacje społeczne obszarów zdegradowanych i rewitalizacji, które zostały wyłonione na podstawie przeprowadzonej diagnozy. Termin rozpoczęcia konsultacji ustalony był na dzień 09.12.2022 r., a termin zakończenia na dzień 09.01.2023 r.

Na potrzeby konsultacji przygotowane zostały mapy obszarów zdegradowanych i rewitalizacji w skali 1:5000, diagnozę służącą wyznaczeniu obszaru zdegradowanego i rewitalizacji, formularz zgłaszania

²⁰ Źródło: Wydział Rozwoju i Przedsiębiorczości.

opinii, ankietę w sprawie wyrażania opinii co do proponowanego obszaru rewitalizacji oraz prezentację multimedialną wspomagającą spotkanie i warsztaty.

Materiały były dostępne na stronach Urzędu Miejskiego oraz w Wydziale Rozwoju i Przedsiębiorczości w budynku przy ul. Stanisława Małachowskiego 3.

Diagnoza, która pozwoliła wyłonić obszary zdegradowane, a następnie obszary rewitalizacji zawierała podział miasta na jednostki urbanistyczne, metodologię badań, rozpoznanie sytuacji w mieście w układzie jednostek urbanistycznych oraz wyznaczenie obszaru zdegradowanego i obszarów do rewitalizacji.

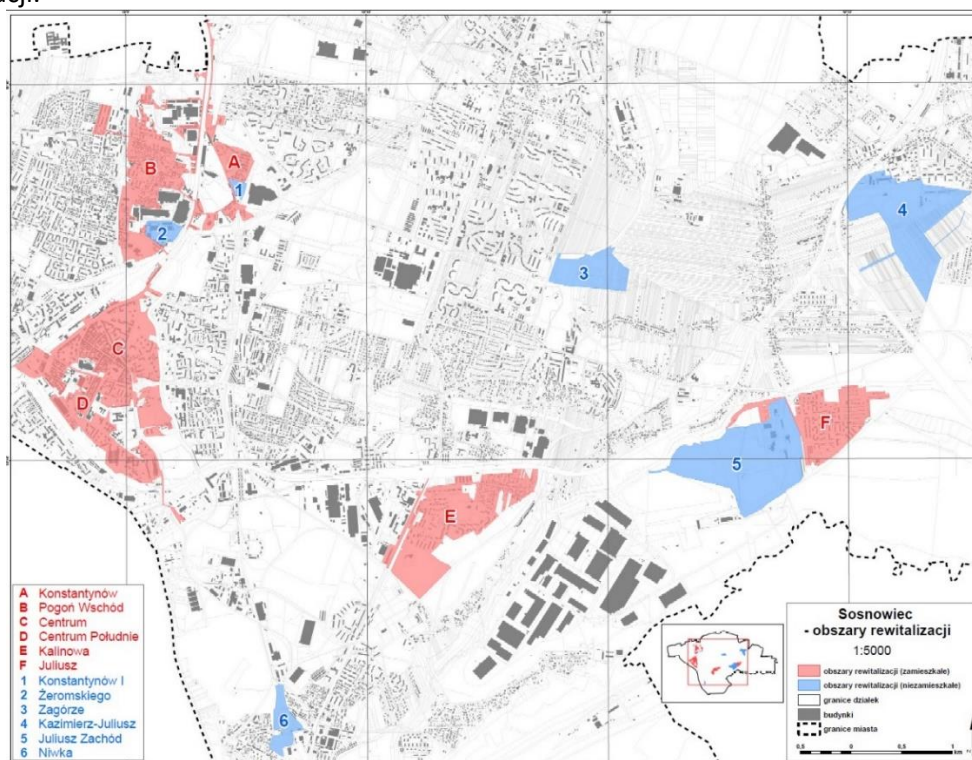

W wyniku przeprowadzonej diagnozy wyznaczono na obszarze miasta łącznie 12 podobszarów rewitalizacji, z czego 6 zamieszkałych oraz 6 niezamieszkałych. Lokalizacja podobszarów wykazuje spójną, logiczną przestrzeń powiązaną funkcjonalnie, co ma duże znaczenie dla procesu rewitalizacji i przyszłego rozwoju lokalnego.

Wyłonione z diagnozy obszary do rewitalizacji, podzielone zostały na obszary zamieszkałe i niezamieszkałe. W Sosnowcu zidentyfikowano 6 zdegradowanych obszarów o charakterze przemysłowym lub pokolejowym. Występują na nich wszystkie rodzaje problemów tj. gospodarcze, środowiskowe, przestrzenno-funkcjonalne i techniczne. Działania podejmowane na tych terenach mogą przyczynić się do rozwiązywania problemów na zdegradowanych obszarach zamieszkałych.

Obszary o zidentyfikowanych problemach społecznych mogą potencjalnie stanowić docelowy obszar rewitalizacji, pod warunkiem wskazania na ich terenie przynajmniej jednego problemu ze sfery gospodarczej, środowiskowej, przestrzenno-funkcjonalnej lub technicznej.

Łącznie wyznaczony obszar rewitalizacji obejmuje 507,45 hektarów, co stanowi 5,57% powierzchni miasta i 16,87% jego mieszkańców, tym samym spełniając wymóg artykułu 10 Ustawy o rewitalizacji mówiący o koncentracji, ograniczającej obszar do 20% powierzchni miasta oraz 30% potencjału demograficznego gminy.

XXVIII. ZAGOSPODAROWANIE PRZESTRZENNE²¹

Na terenie Rzeczypospolitej Polskiej obowiązuje ustawa o planowaniu i zagospodarowaniu przestrzennym, która reguluje stan prawny dotyczący zagospodarowania przestrzennego na poziomie gminnym, wojewódzkim oraz na poziomie krajowym. Ponadto reguluje sprawy związane z lokalizacją inwestycji celu publicznego i ustalenia warunków zabudowy w odniesieniu do innych inwestycji jak również zagadnienia związane ze zbiorami danych przestrzennych.

Na poziomie gminnym, miejscowy plan zagospodarowania przestrzennego to dokument, który w sposób opisowy i graficzny przedstawia założenia i zalecenia ładu przestrzennego na określonym terenie. W zależności od wielkości gminy może być przygotowany dla całego jej terenu lub jego części.

Wgląd do miejscowego planu zagospodarowania przestrzennego można uzyskać w odpowiedzialnym za jego sporządzenie wydziale urzędu gminy lub na stronie internetowej.



1. Miejscowe plany zagospodarowania przestrzennego

Według stanu na 31.12.2023 r., około 64% powierzchni miasta objętych jest miejscowym planem zagospodarowania przestrzennego.

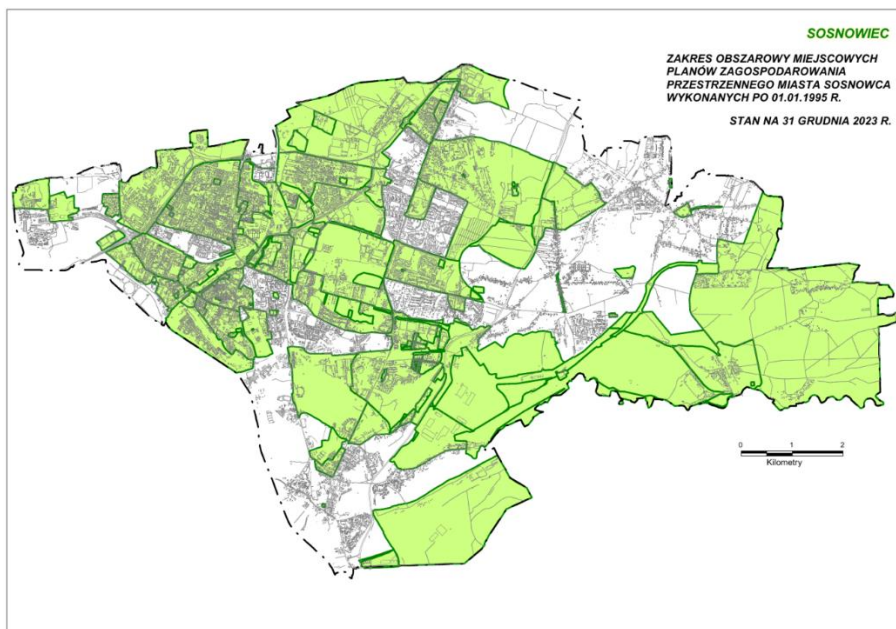

Zakres obszarowy miejscowych planów zagospodarowania przestrzennego – stan na 31.12.2023 r.

²¹ Źródło: Wydział Planowania Przestrzennego.

W 2023 roku w ramach prac nad planami miejscowymi, Wydział Planowania Przestrzennego opracował następujące dokumenty:

l.p.	Miejscowe plany zagospodarowania przestrzennego
1.	Uchwała Nr 1158/LXXIII/2023 Rady Miejskiej w Sosnowcu z dnia 30 marca 2023 r. w sprawie miejscowego planu zagospodarowania przestrzennego miasta Sosnowca dla obszaru położonego pomiędzy ul. Sokolską i Potokiem Zagórskim. DZ. URZ. WOJ. SLA 2023.3151 Ogłoszony: 12.04.2023 r.
2.	Uchwała Nr 1159/LXXIII/2023 Rady Miejskiej w Sosnowcu z dnia 30 marca 2023 r. w sprawie zmiany miejscowego planu zagospodarowania przestrzennego dla wschodniej i południowo-wschodniej części Gminy Sosnowiec, zatwierdzonego uchwałą nr 711/XLIII/05 Rady Miejskiej w Sosnowcu z dnia 25 sierpnia 2005 r. w zakresie zapisów dla terenu oznaczonego symbolami: B.16 U, B.KK 4a. DZ. URZ. WOJ. SLA 2023.3152 Ogłoszony: 12.04.2023 r.
3.	Uchwała Nr 1227/LXXVIII/2023 Rady Miejskiej w Sosnowcu z dnia 31 sierpnia 2023 r. w sprawie miejscowego planu zagospodarowania przestrzennego miasta Sosnowca dla wyznaczenia fragmentu przebiegu drogi relacji S1–Sławków. DZ. URZ. WOJ. SLA 2023. 6918 Ogłoszony: 14.09.2023 r.
4.	Uchwała Nr 1325/LXXXIV/2023 Rady Miejskiej w Sosnowcu z dnia 21 grudnia 2023 r. w sprawie miejscowego planu zagospodarowania przestrzennego miasta Sosnowca dla obszaru „Sosnowiec-Centrum” przyjętego uchwałą nr 338/XXVII/08 Rady Miejskiej w Sosnowcu w dniu 27 marca 2008 r., w zakresie ustaleń dla terenu M.28P,U. DZ. URZ. WOJ. SLA 2024.187 Ogłoszony: 08.01.2024 r.
5.	Uchwała Nr 1326/LXXXIV/2023 Rady Miejskiej w Sosnowcu z dnia 21 grudnia 2023 r. w sprawie zmiany miejscowego planu zagospodarowania przestrzennego miasta Sosnowca dla obszaru „Bór Wschód” i rejonu ul. Grenadierów – Etap I, zatwierdzonego uchwałą nr 820/LIX/2018 Rady Miejskiej w Sosnowcu dla terenu oznaczonego symbolem Bb.21 ZS wyznaczonego na załączniku graficznym. DZ. URZ. WOJ. SLA 2024.188 Ogłoszony: 08.01.2024 r.
6.	Uchwała Nr 1327/LXXXIV/2023 Rady Miejskiej w Sosnowcu z dnia 21 grudnia 2023 r. w sprawie miejscowego planu zagospodarowania przestrzennego miasta Sosnowca dla obszaru położonego w rejonie ul. Stanisława Staszica, 3-go Maja, Chemicznej i Mariackiej. DZ. URZ. WOJ. SLA 2024.89 Ogłoszony: 08.01.2024 r.
l.p.	Przystąpienia do sporządzenia miejscowych planów zagospodarowania przestrzennego
1.	Uchwała Nr 1150/LXXIII/2023 Rady Miejskiej w Sosnowcu z dnia 30 marca 2023 r. w sprawie przystąpienia do sporządzenia miejscowego planu zagospodarowania przestrzennego miasta Sosnowca dla obszaru w rejonie ul. Grenadierów i składowiska odpadów, wyznaczonego na załączniku graficznym.
2.	Uchwała Nr 1151/LXXIII/2023 Rady Miejskiej w Sosnowcu z dnia 30 marca 2023 r. w sprawie przystąpienia do sporządzenia miejscowego planu zagospodarowania przestrzennego miasta Sosnowca dla obszaru ograniczonego ulicami: DK 86, K. K. Baczyńskiego oraz granicą administracyjną miasta.

3.	Uchwała Nr 1152/LXXIII/2023 Rady Miejskiej w Sosnowcu z dnia 30 marca 2023 r. w sprawie przystąpienia do sporządzenia zmiany miejscowego planu zagospodarowania przestrzennego miasta Sosnowca dla obszaru „Bór Wschód” i rejonu ul. Grenadierów – Etap I, zatwierdzonego uchwałą nr 820/LIX/2018 Rady Miejskiej w Sosnowcu dla terenu oznaczonego symbolem Bb. 21 ZS, wyznaczonego na załączniku graficznym.
4.	Uchwała Nr 1153/LXXIII/2023 Rady Miejskiej w Sosnowcu z dnia 30 marca 2023 r. w sprawie przystąpienia do sporządzenia zmiany miejscowego planu zagospodarowania przestrzennego miasta Sosnowca dla obszaru „Pogoń-Wschód” zatwierdzonego uchwałą nr 692/XXXIX/2021 Rady Miejskiej w Sosnowcu z dnia 25 marca 2021 r. dla terenów oznaczonych symbolami: AB.59 Z, AB.60 U.
5.	Uchwała Nr 1154/LXXIII/2023 Rady Miejskiej w Sosnowcu z dnia 30 marca 2023 r. w sprawie przystąpienia do sporządzenia zmiany miejscowego planu zagospodarowania przestrzennego miasta Sosnowca dla północnej części Klimontowa w rejonie ulic: majora Henryka Hubala-Dobrzańskiego, Marszałka Edwarda Rydza-Śmigłego, 11-go Listopada zatwierdzonego uchwałą nr 587/XXXII/2020 Rady Miejskiej w Sosnowcu z dnia 29 października 2020 r. dla terenów wyznaczonych na załącznikach graficznych.
6.	Uchwała Nr 1155/LXXIII/2023 Rady Miejskiej w Sosnowcu z dnia 30 marca 2023 r. w sprawie przystąpienia do sporządzenia zmiany miejscowego planu zagospodarowania przestrzennego miasta Sosnowca dla obszaru Zagórza w rejonie ulic: S1, Teofila Lenartowicza, Braci Mieroszewskich, Romana Dmowskiego oraz dla obszaru położonego w rejonie ulic: Teofila Lenartowicza i Ignacego Paderewskiego zatwierdzonego uchwałą nr 693/XXXIX/2021 Rady Miejskiej w Sosnowcu z dnia 25 marca 2021 r. dla terenów oznaczonych symbolami Na.60 Z, Na.61 MW jak na załączniku graficznym.
7.	Uchwała Nr 1156/LXXIII/2023 Rady Miejskiej w Sosnowcu z dnia 30 marca 2023 r. w sprawie przystąpienia do sporządzenia zmiany miejscowego planu zagospodarowania przestrzennego miasta Sosnowca dla obszaru „Pogoń-Zachód”, zatwierdzonego uchwałą nr 908/LXVI/2018 Rady Miejskiej w Sosnowcu z dnia 6 sierpnia 2018 r. dla terenów oznaczonych symbolami: AA.140 UO, AA.141 U, jak na załączniku graficznym.
8.	Uchwała Nr 1157/LXXIII/2023 Rady Miejskiej w Sosnowcu z dnia 30 marca 2023 r. w sprawie przystąpienia do sporządzenia miejscowego planu zagospodarowania przestrzennego miasta Sosnowca w rejonie ulic Stefana Jędryczki i Małe Zagórze.
9.	Uchwała Nr 1225/LXXVIII/2023 Rady Miejskiej w Sosnowcu z dnia 31 sierpnia 2023 r. w sprawie przystąpienia do sporządzenia zmiany miejscowego planu zagospodarowania przestrzennego miasta Sosnowca dla obszaru „KONSTANTYNÓW”, „ŚRODULA”, „ZUZANNA” – etap I, zatwierdzonego uchwałą nr 635/XXXV/2020 Rady Miejskiej w Sosnowcu z dnia 17 grudnia 2020 r. dla terenu w rejonie ulicy Wapiennej wyznaczonego na załączniku graficznym.

Przystąpienia do planów i Miejscowe Plany Zagospodarowania Przestrzennego sporządzone w 2023 roku.

XXIX. INFRASTRUKTURA TECHNICZNA

Ciągły rozwój społeczny i gospodarczy miasta wiąże się z koniecznością zapewnienia jego mieszkańcom podstawowych potrzeb, do których zalicza się między innymi zaopatrzenie w energię elektryczną, paliwa, gaz, wodę, ciepło itp. Infrastruktura techniczna związana z przesyłaniem i dystrybucją mediów podobnie jak infrastruktura transportowa jest podstawową potrzebą zaliczaną do celów publicznych. Infrastruktura techniczna jest dla miasta niczym krwioobieg i układ nerwowy dla człowieka. Dzięki niej miasto może żyć, rozwijać się i powiększać swoją powierzchnię zabudowy. Ponadto pozwala mieszkańcom miasta w sposób dogodny dla nich przemieszczać się z miejsca na miejsce i korzystać z mediów takich jak prąd i woda.

Poniżej przedstawione zostały zmiany i inwestycje jakie poczynili gestorzy sieci na terenie Sosnowca w roku 2023 i latach ubiegłych.

1. Wodociągi i kanalizacja

W Sosnowcu jednostką, która w około 97% zajmuje się dostarczaniem wody oraz odprowadzaniem i oczyszczaniem ścieków jest Sosnowieckie Wodociągi S.A. z siedzibą przy ul. Ostrogórskiej 43. Jej akcjonariuszem jest w 100% Gmina Sosnowiec. Natomiast producentem i hurtowym dostawcą wody przeznaczonej do spożycia jest Górnośląskie Przedsiębiorstwo Wodociągów S. A. w Katowicach, które odpowiada za pobór i uzdatnianie.

Ponadto spółka Sosnowieckie Wodociągi S.A. zajmuje się wykonywaniem i remontem instalacji wodno-kanalizacyjnych oraz robotami związanymi z budową rurociągów przesyłowych i sieci rozdzielczych.

Stan sieci wodociągowej i kanalizacyjnej w 2023 roku i w porównaniu do lat poprzednich.

Wyszczególnienie sieci	w 2021 r.	w 2022 r.	w 2023 r.
SIEĆ WODOCIĄGOWA RAZEM w tym:	635,29 km	642,56 km	647,94 km
a) sieć wodociągowa rozdzielcza \varnothing 50 – 500 mm	484,40 km	490,99 km	495,66 km
b) przyłącza wodociągowe \varnothing 32 – 150 mm	150,89 km	151,57 km	152,28 km
Ponadto Spółka eksploatowała:			
· sieci użyzione (własność UM Sosnowiec)	1,29 km	1,29 km	0,00 km
· sieci wybudowane w umowach trójstronnych			
· w ramach posiadania samoistnego	1,18 km	1,18 km	0,00 km
Wyszczególnienie sieci	w 2021 r.	w 2022 r.	w 2023 r.
SIEĆ KANALIZACYJNA RAZEM w tym:	469,40 km	475,90 km	479,90 km
a) kanalizacja ogólnospławna	175,50 km	176,43 km	177,47 km
b) kanalizacja sanitarna	229,08 km	234,71 km	237,67 km
c) przyłącza kanalizacyjne	64,82 km	64,76 km	64,76 km
Ponadto Spółka eksploatowała sieci:			
a) użyzione lub dzierżawione:	2,44 km	1,44 km	1,44 km
b) będące w posiadaniu samoistnym	12,58 km	11,42 km	10,63 km
c) nabyte przez Gminę Sosnowiec w ramach umów trójstronnych	0,25 km	0,25 km	0,25 km

Stan sieci wodociągowej i kanalizacyjnej w latach 2021-2023.



Zbiorcze zestawienie długości modernizowanych/nowych sieci kanalizacyjnych i wodociągowych oraz łączne nakłady finansowe.

	Wykonano rzeczowo (mb)	Nakłady Inwestycyjne (tys. zł)
Wodociągi (2017 r.)	21.593,26	9.191,01
Wodociągi (2018 r.)	19.558,23	8.449,12
Wodociągi (2019 r.)	10.891,73	9.741,91
Wodociągi (2020 r.)	6.153,24	4.191,04
Wodociągi (2021 r.)	3.076,82	2.972,71
Wodociągi (2022 r.)	6.945,78	5.969,75
Wodociągi (2023 r.)	11.474,61	11.444,69
Kanalizacja (2017 r.)	12.469,43	12.319,10
Kanalizacja (2018 r.)	17.828,04	20.303,81
Kanalizacja (2019 r.)	8.632,89	19.493,54
Kanalizacja (2020 r.)	2.743,14	6.658,92
Kanalizacja (2021 r.)	1.490,68	3.776,37
Kanalizacja (2022 r.)	1.933,68	4.116,03
Kanalizacja (2023 r.)	2.036,90	3.453,08

Zestawienie długości modernizowanych/nowych sieci kanalizacyjnych i wodociągowych oraz łączne nakłady finansowe

Zadania inwestycyjne obejmujące modernizację, budowę sieci wodociągowej i kanalizacyjnej realizowane były w ramach możliwości finansowych i technicznych Spółki.

W zakresie modernizacji sieci realizowano między innymi te odcinki, na których odnotowano najwięcej awarii oraz odcinki zamykające obszary stanowiące określoną całość technologiczną.

2. Miejska Szerokopasmowa Sieć Teleinformatyczna

Stan (zmiany w porównaniu do 2022 przedstawione w nawiasach) Miejskiej Szerokopasmowej Sieci Teleinformatycznej na koniec 2023 roku przedstawia się następująco:

- Długość trasowa sieci światłowodowej – 84 km (+4.089,22 m).
- Ilość kamer obsługiwanych przez Miejską Szerokopasmową Sieć Teleinformatyczną – 238 sztuk (+30).
- Ilość budynków podłączonych do MSST – 181 sztuk.

- Ilość punktów Hot SPOT – 39 sztuk.

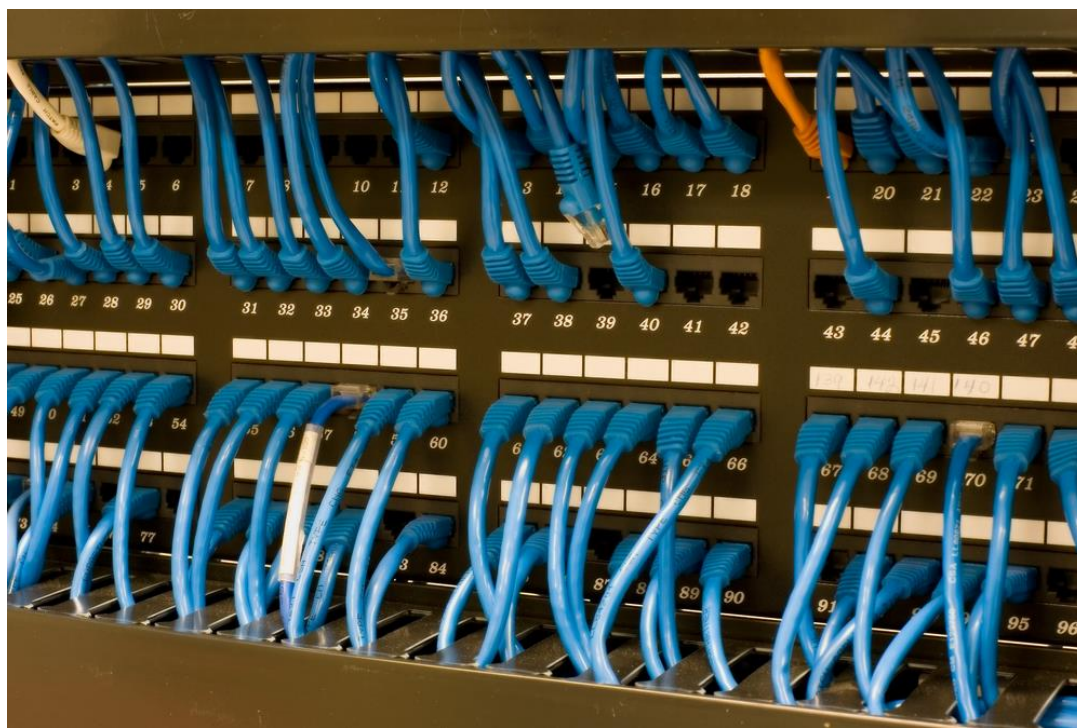

Liczba podłączonych budynków do Miejskiej Szerokopasmowej Sieci Teleinformatycznej pozostaje na niezmiennym poziomie.

3. Sieć gazowa

Paliwo gazowe dostarczane jest dla mieszkańców Sosnowca przez Polską Spółkę Gazownictwa z oddziałem w Zabrze, która mieści się przy ul. Szczęść Boże 11.

Polska Spółka Gazownictwa jest Operatorem Systemu Dystrybucyjnego Gazu w Polsce. Kluczowym zadaniem Spółki jest niezawodny i bezpieczny transport paliw gazowych siecią dystrybucyjną na terenie całego kraju bezpośrednio do odbiorców końcowych oraz sieci innych operatorów lokalnych.

Do zadań PSG należy prowadzenie ruchu sieciowego, rozbudowa, konserwacja oraz remonty sieci i urządzeń, dokonywanie pomiarów jakości i ilości transportowanego gazu.

Na podstawie danych zabrzańskiego oddziału Polskiej Spółki Gazownictwa poniżej przedstawiono informacje dotyczące infrastruktury gazowej w naszym mieście:

Lp.	Wybrane Informacje	na dzień 31 grudnia 2022 r.	na dzień 31 grudnia 2023 r.
1.	Ogółem sieć gazowa z przyłączami (m) (w tym sieć obca będąca w użytkowaniu)	614.724 b.d.	623.856 51
2.	Sieć wysokiego ciśnienia bez przyłączy (m)	9.160	b.d.
3.	Sieć podwyższonego średniego ciśnienia bez przyłączy (m)	10.572	b.d.

4.	Sieć średniego ciśnienia bez przyłączy (m)	189.654	b.d.
5.	Sieć niskiego ciśnienia bez przyłączy (m)	252.937	b.d.
2+3+4+5	Sieć gazowa bez przyłączy (m)	462.323	468.840
6.	Przyłącza gazowe (m) w tym:	152.401	155.016
	• w/c (m)	1.048	b.d.
	• ś/c (m)	55.081	b.d.
	• n/c (m)	96.272	b.d.
7.	Przyłącza gazowe (szt.) w tym do bud. mieszk.(szt.)	11.980 11.382	12.309 11.681
8.	Stacje gazowe I ^o (szt.)	7	7
9.	Stacje gazowe II ^o (szt.)	16	16
10.	Stacje pomiarowe (szt.)	b.d.	4

Dane dotyczące infrastruktury gazowej w Sosnowcu

Zakres rzeczowy inwestycji zakończonych i przekazanych w 2023 r.

1. Modernizacja sieci gazowej i przyłączy – gazociągi 3.700,20 m, przyłącza 1.213,70 m – 81 szt.
2. Rozbudowa sieci gazowej i przyłącza do sieci – gazociągi 3.979,80 m, przyłącza 1.929,50 m – 239 szt.

4. Energetyka

Zadania inwestycyjne będące w trakcie projektowania i realizacji oraz zrealizowane przez TAURON Ciepło w 2023 roku na terenie Sosnowca:

I.p.	Zadania będące w trakcie projektowania i realizacji w 2023 r.	Zadania zrealizowane w 2023 r.
1.	Budowa stacji transformatorowej dla osiedla domów przy ul. Hubala Dobrzańskiego dz. nr 409/57 w Sosnowiec.	Budowa stacji transformatorowej dla zasilania obiektu wielolokalowego w Sosnowcu przy ul. Ks. Jerzego Popiełuszki.
2.	Budowa stacji transformatorowej dla zasilania budynku wielolokalowego przy ul. Orłąt Lwowskich dz. nr 3612 w Sosnowcu.	Budowa 4 polowej stacji transformatorowej dla zasilania budynków wielolokalowych w Sosnowcu przy ul. Reymonta nr dz. 6017, 6022
3.	Budowa 4 polowej stacji transformatorowej dla zasilania osiedla obiektów wielolokalowych przy ul. 3 Maja nr. Dz. 1218/2, 1219/2 w Sosnowcu	Budowa stacji transformatorowych 20/0,4kV dla zasilania obiektu handlowo usługowego w Sosnowcu przy ul. Orłąt Lwowskich numery działek: 3182, 3184, 3185, 3186
4.	Budowa stacji transformatorowej dla zasilania osiedla mieszkaniowego w Sosnowcu przy ul. Naftowej. TBS DOMBUD	Budowa stacji transformatorowej dla zasilania budynku wielolokalowego przy ul. Zagłębiowskiej w Sosnowcu

5.	Przyłączenie do sieci Magazynu Energii Lipówka I i II w miejscowości Sosnowiec ul. Dworcowa z mocą przyłączeniową 6995,2 kW.	Budowa 4 polowej stacji transformatorowej przy ul. Daimlera w Sosnowcu.
6.	Przyłączenie do sieci Magazynu Energii Lipówka I i II w miejscowości Sosnowiec ul. Dworcowa z mocą przyłączeniową 6995,2 kW.	Budowa złącza kablowego SN dla zasilania obiektu handlowo-usługowego w Sosnowcu przy ul. Chemicznej.
7.	Budowa stacji transformatorowej dla zasilania zakładów przy ul. Wopistów w Sosnowcu.	Budowa złącza kablowego dla zasilania obiektu PKP S.A. przy ul. Niweckiej w Sosnowcu. Wnioskodawca: PKP Energetyka oddział w Warszawie
8.	Budowa stacji transformatorowej 20/0,4 kV dla budynków wielolokalowe przy ul. Dmowskiego w Sosnowcu.	Budowa złącza kablowego SN dla zasilania przepompowni wody w Sosnowcu. ul. Teofila Lenartowicza.
9.	Budowa 4 polowej stacji transformatorowej dla zasilania Zaplecza sanitarnego wraz z wiatą sport. nad boiskiem w Sosnowcu przy ul. Stanisława Ligonja 3A.	Na terenie miasta Sosnowiec Tauron Dystrybucja S.A wykonał około 270 nowych przyłączy dla klientów indywidualnych i małych firm.
10.	Budowa stacji wewnętrznej dla zasilania obiektu handlowego w Sosnowcu przy ul. Tabelnej, Władysława Andersa.	
11.	Budowa 2 szt. 5 polowych złączy kablowych SN z telemechaniką dla zasilania zakładu produkcyjnego w Sosnowcu przy ul. Stanisława Staszica 31	
12.	Budowa ZKSN dla zasilania Sądu Apelacyjnego w Sosnowcu przy ul. Kombajnistów. Wnioskodawca: Sąd Apelacyjny.	
13.	Budowa stacji transformatorowej dla osiedla domów przy ul. Hubala Dobrzańskiego w Sosnowcu dz. nr 1267/35.	
14.	Budowa zasilania dla budynków Wielolokalowych przy ul. Ostrogórskiej w Sosnowcu.	
15.	Budowa 5 polowej stacji transformatorowej dla zasilania budynków jednorodzinnych przy ul. Południowej.	
16.	Budowa stacji transformatorowej dla zasilania budynków jednorodzinnych przy ul. Wojska Polskiego.	
17.	Budowa stacji transformatorowej dla zasilania budynków wielorodzinnych przy ul. Rozwojowej.	
18.	Budowa stacji transformatorowej dla zasilania budynków wielorodzinnych przy ul. Dworskiej.	
19.	Budowa złączy kablowych ŚN dla zasilania obiektu handlowo usługowego w Sosnowcu przy ul. Gottlieba Daimlera.	

20.	Budowa stacji transformatorowej dla zasilania obiektu wielolokalowego w Sosnowcu ul. Kaczeńców.	
21.	Budowa złącza kablowego dla zasilania stacji ładowania pojazdów elektrycznych w Sosnowcu przy ul. Teofila Lenartowicza.	



5. Sieć ciepłownicza

Dalkia Polska Energia S.A. to jeden z głównych dostawców usług energetycznych na terenie konurbacji śląsko-dąbrowskiej.

Jako operator systemów energetycznych i usług efektywności energetycznej spółka posiada bogate doświadczenie w odzyskiwaniu gazu kopalnianego i jego transformacji w paliwo sieciowe, czyli ciepło systemowe. Wytwarza, przesyła i dystrybuuje ciepło na potrzeby centralnego ogrzewania i ciepłej wody na terenie Katowic, Sosnowca, Mysłowic i Rudy Śląskiej. Produkcja odbywa się w 12 ciepłowniach i elektrociepłowniach i trafia do licznych instytucji, zakładów przemysłowych, obiektów oświatowych i usługowo-handlowych oraz do tysięcy śląsko-dąbrowskich mieszkań, częściowo zaopatrując je również w ciepłą wodę użytkową.

Dalkia Polska Energia S.A. wykonała w roku 2023 następujące zadania inwestycyjne na terenie Sosnowca:

a) Uciepłownienie osiedla Juliusz

W ramach projektu zabudowano 3 nowe węzły ciepłownicze. Ciepło produkowane jest i przesyłane z pobliskiej ciepłowni „Juliusz”. Inwestycja przyczyniła się do ograniczenia niskiej emisji poprzez likwidację pieców węglowych w mieszkaniach.

- wartość inwestycji 391 tys. PLN.

b) Modernizacja sieci Wagowa

Wymieniono łącznie 224 mb sieci o średnicach od DN50 do DN200 w celu ograniczenia strat ciepła i nośnika.

- wartość inwestycji 624 tys. PLN

c) Modernizacja układu podawania węgla do kotłowni Kazimierz

Wykonano modernizację elewatora kubetkowego oraz przenośnika zgrzeblowego w układzie nawęglania kotłowni.

- wartość zadania 173 tys. PLN.

d) Modernizacja kotła WR10/1 w kotłowni Niwka-Modrzejów

W ramach zadania wymieniono dodatkowy podgrzewacz wody (ekonomizer) i sklepienie zapłonowe kotła.

- wartość inwestycji 156 tys. PLN.

e) Wymiana armatury odcinającej na sieci w rejonie Niwka-Modrzejów

Zabudowano nowa komorę ciepłowniczą z sekcyjnymi zaworami odcinającymi.

- wartość zadania 192 tys. PLN.

XXX. USŁUGI KOMUNALNE²²

Usługi komunalne w Sosnowcu realizowane są przez Miejski Zakład Usług Komunalnych, który jest jednostką organizacyjną Gminy Sosnowiec, prowadzoną w formie jednostki budżetowej, na mocy Uchwały Nr 900/LIV/2022 Rady Miejskiej w Sosnowcu z dnia 24 lutego 2022 roku. Natomiast powołany został Uchwałą Nr 392/XX/2000 Rady Miejskiej w Sosnowcu z dnia 27 kwietnia 2000 roku w sprawie utworzenia jednostki budżetowej pod nazwą Miejski Zakład Usług Komunalnych w Sosnowcu.

Przedmiotem działalności Miejskiego Zakładu Usług Komunalnych jest:

1. wykonywanie robót zabezpieczających na terenie gminy w zakresie nienależącym do innych podmiotów, o ile wykonanie tych robót należy do obowiązków gminy,
2. całodobowe prowadzenie ośrodka dyspozytorskiego przyjmującego zgłoszenia mieszkańców Gminy Sosnowiec,
3. prowadzenie remontów na drogach będących w zarządzie gminy Sosnowiec,
4. ocena oraz realizacja zadań z Sosnowieckiego Budżetu Obywatelskiego,
5. utrzymanie czystości i porządku na terenie gminy w zakresie nienależącym do innych podmiotów, o ile wykonanie tych robót należy do obowiązków Gminy w tym utrzymanie czystości placów zabaw, przejść podziemnych, skwerów, siłowni terenowych, oraz dróg będących w zarządzie gminy Sosnowiec,
6. obsługa techniczna infrastruktury miejskiej w tym: fontann, wind i platform, oświetlenia ulicznego, sygnalizacji świetlnej oraz 2 zautomatyzowanych toalet publicznych zlokalizowanych przy ulicy 3 Maja oraz Parkowej,
7. utrzymanie zieleni miejskiej,
8. targowiska miejskiego (przy ulicy Bohaterów Monte Cassino),
9. zarządzania cmentarzem komunalnym (przy ulicy Wojska Polskiego),
10. usługi cmentarne w tym świadczenie usług koronera,

²² Źródło: Miejski Zakład Usług Komunalnych w Sosnowcu.

11. prowadzenie parkingu miejskiego (dla pojazdów usuniętych z drogi na podstawie art. 130a ustawy z dnia 20 czerwca 1997 roku Prawo o ruchu drogowym),
12. prowadzenie 2 płatnych parkingów przy ulicy 3 maja,
13. utrzymanie ogrodów zoologicznych i botanicznych,
14. prowadzenie schroniska dla bezdomnych zwierząt,
15. świadczenie usług pomocy rannym zwierzętom,
16. świadczenie usług interwencyjnego usuwania martwych zwierząt,
17. Miejski Zakład Usług Komunalnych w Sosnowcu jest istotnym, strategicznym ogniwem funkcjonowania systemu kryzysowego na terenie gminy, biorąc czynny udział w usuwaniu skutków oraz zapobieganiu zagrożeniom w sytuacjach kryzysowych.

1. Zieleń Miejska

Tereny zieleni publicznej stanowią podstawowy element tkanki urbanistycznej miasta. Ich rola ekologiczna, społeczna i estetyczna systematycznie wzrasta w związku z jego rozwojem. Średni wskaźnik zieleni publicznej urządzonej (parków, zieleńców, zieleni osiedlowej i zieleni ulicznej) na jednego mieszkańca Sosnowca jest istotnie większy biorąc pod uwagę dwadzieścia sześć największych miast Polski.

Analiza udziału poszczególnych rodzajów zieleni publicznej na terenie miasta Sosnowca wykazuje duże zróżnicowanie. Znaczący udział zieleni publicznej stanowią głównie tereny parków oraz zieleni osiedlowej związanej z zabudową mieszkaniową wielorodzinną.

W Sosnowcu około 30% powierzchni zajmują parki, zieleńce, bulwary nadrzeczne, zieleń przy trasach komunikacyjnych, zieleń ochronna przy terenach przemysłowych, zieleń osiedlowa, ogródki działkowe i lasy.

W mieście znajduje się wiele terenów cennych przyrodniczo. Dużą wartość przyrodniczą i kulturową posiada osiem parków powołanych uchwałą rady miasta oraz dwa parki wpisane do Śląskiego Wojewódzkiego Rejestru Zabytków.

W utrzymaniu Miejskiego Zakładu Usług Komunalnych znajdują się następujące tereny zielone:

I.p.	Parki powołane uchwałą rady miasta	62,2 ha
1.	Park im. Jacka Kuronia	29,1ha
2.	Park im. Wandy Malczewskiej	3,3 ha
3.	Park im. Włodzimierza Mazura	1,6 ha
4.	Park im. Pilota Jana Fusińskiego – obecnie park Bioróżnorodności	6,7 ha
5.	Park Sielecki (nowa część)	9,8 ha
6.	Park przy ulicy Powstańców	3,4 ha
7.	Park przy ulicy Wojska Polskiego	4,5 ha
8.	Park przy ulicach Benedykta Dybowskiego, Szybowej i Kopalnianej	3,8 ha
II	Parki wpisane do rejestru zabytków	16,0 ha
1.	Zespół parkowo- pałacowy Schoena przy ulicy Chemicznej	5,6 ha
2.	Zespół zamkowo- parkowy Sielec przy ulicy Zamkowej	10,4 ha
III	Pozostałe parki oraz tereny rekreacyjne	181,5 ha
1.	Park przy ulicy Stefana Okrzei	3,3 ha
2.	Park Tysiąclecia	102,0 ha
3.	Park w dzielnicy Śródula	45,0 ha
4.	Park w dzielnicy Milowice przy ulicy K.K. Baczyńskiego	2,5 ha

5.	Park w dzielnicy Milowice przy ulicy Studziennej	1,7 ha
6.	Ogród zabaw dziecięcych w dzielnicy Milowice przy osiedlu Kalety	2,7 ha
7.	Park Zorza przy ulicy Wiejskiej	0,5 ha
8.	Park w dzielnicy Maczki przy ulicy Krakowskiej	1,0 ha
9.	Park w dzielnicy Maczki	1,4 ha
10.	Bulwary nad rzeką Czarną Przemszą	10,7 ha
11.	przy ulicy Ignacego Mościckiego (za dworcem autobusowym)	4,9 ha
12.	od ulicy 1 Maja do ulicy Królowej Jadwigi	1,5 ha
13.	od ulicy Rozwojowej do kładki przy parku Harcerskim	1,0 ha
14.	od ulicy 1 Maja do ulicy Władysława Warneńczyka	1,4 ha
15.	od Centrum Edukacji „Kana” do ulicy Wawel	0,2 ha
16.	przy ulicy Rybnej	1,7 ha

Tereny zielone w utrzymaniu Miejskiego Zakładu Usług Komunalnych

Miejski Zakład Usług Komunalnych w Sosnowcu odpowiada również za utrzymanie pozostałej zieleni znajdującej się w granicach działek gminnych. Prace jakie wykonują pracownicy jednostki to:

- sezonowe nasadzenia roślinności w gazonach, kwietnikach, alejach parkowych;
- nasadzania roślin bylinowych i krzewów;
- nasadzenia drzew;
- pielęgnacja krzewów w pasach drogowych, parkach, skwerach, zieleńcach;
- przycinanie gałęzi drzew w celach pielęgnacyjnych i sanitarnych;
- wycinka drzew zgodnie z decyzją wydaną przez Marszałka Województwa Śląskiego zezwalającą na usunięcie drzew zagrażających bezpieczeństwu osób i mienia.

I.p.	Aranżacja oraz wykonanie nasadzeń w przestrzeni publicznej:
1.	ul. Lenartowicza – aranżacja i obsadzenie nowych rond
2.	bulwary i park przy ul. Mościckiego – renowacja przestrzeni miejskiej z nasadzeniami roślinności
3.	ul. Orla – nasadzenie roślin cebulowych
4.	rondo Papieskie – aranżacja i nasadzenia
5.	ul. Szymanowskiego - nasadzenia
6.	ul. Sobieskiego - nasadzenia
7.	park przy ul. Studziennej – ustawienie koła kopalnianego
8.	ul. Jagiellońska przeddept – ustawianie betonowych donic
9.	park przy ul. Dybowskiego – ustawianie figur zwierząt
10.	ul. Warszawska – wiata śmietnikowa
11.	ul. Czerwonego Krzyża 6 – aranżacja zieleńca
12.	ul. Kaliska – nasadzenia drzew
13.	ul. Jabłoniowa – nasadzenia drzew
14.	ul. Będzińska – nasadzenia drzew
15.	Cmentarz Komunalny – nasadzenia roślinności

I.p.	Ilość użytego materiału roślinnego do wykonania nasadzeń:	Rośliny (szt.)
1.	krzewy	2.240
2.	byliny	1.950
3.	drzewa	83
4.	trawy	2.300

Najważniejsze realizacje nasadzeń na terenie miasta w 2023 roku.

2. Park im. Jacka Kuronia w Kazimierzu Górniczym

Prace przy urządzeniu Ośrodka Sportowo – Wypoczynkowego w Kazimierzu Górniczym rozpoczęto pod koniec 1959 roku. W 1969 roku Społeczny Komitet Budowy Ośrodka założył na jego terenie Mini ZOO. Park położony we wschodniej części Sosnowca, w dzielnicy Kazimierz Górniczy, przy ul. Armii Krajowej 94. Jego powierzchnia to 35 ha w tym, 4,5 ha stanowi powierzchnia zbiornika wodnego Leśna.

Na terenie parku znajdują się następujące atrakcje:

- ogród Jordanowski,
- skatepark,
- ogród zoologiczny - minizoo,
- amfiteatr „Muszelka”,
- zbiornik wody „Leśna”,
- tężnia solankowa,
- strefa aktywnego seniora,
- park linowy wraz ze ścieżką i trampolinami,
- ścieżki spacerowo-rowerowe,
- bezpłatny parking.

Park im. Jacka Kuronia jest parkiem miejskim powstałym na terenach leśnych gdzie występuje biocenoza z gatunkami typowymi dla grądów czyli liściastych lasów z przewagą grabów i dębów oraz licznych gatunków drzew takich jak lipy, brzozy i sosny.

Na terenie parku znajduje się ogrodzony i zabezpieczony przed bezpośrednim dostępem osób postronnych teren ekspozycyjny Mini zoo z wybiegami dla zwierząt. Powierzchnia wybiegów wynosi 8.358 m² i podzielona jest na 6 odgradzonych kwater, na których przebywają różne gatunki zwierząt kopytnych: danieli, owiec grzywiastych Arui, kóz domowych oraz szopów pracy. Poza terenem głównym funkcjonuje wybieg dla ekspozycji ptactwa: kur i kaczek ozdobny, gęsi, pawi, emu, bażantów i papug. W 2023 roku został podłączony monitoring w celu zapewnienia lepszej ochrony zwierząt znajdujących się na terenie Mini Zoo. Prócz tego został wprowadzony cykl zajęć edukacyjnych, mający na celu uczenie dzieci od najmłodszych lat jak prawidłowo zachowywać się w Ogrodzie Zoologicznych, oraz jak ważne jest, aby samodzielnie nie dokarmiać zwierząt.

3. Centrum Edukacji Ekologicznej – Egzotarium w Sosnowcu

2 grudnia 2023 roku obiekt Centrum Edukacji Ekologicznej - Egzotarium został udostępniony zwiedzającym. Nowy obiekt Egzotarium pełni funkcję edukacyjną w zakresie ekologii, obcych i rodzimych gatunków roślin i zwierząt.

Dzięki realizacji inwestycji odwiedzający mają możliwość podziwiać kolekcję ryb dorzecza Przemszy, a w otoczeniu budynku rozmieszczono rodzime siedliska roślinne: biotop grądowy, zbiorowisko szuwarowe wraz z murawą kserotermiczną.

W obiekcie zgromadzono ok. 1.100 gatunków roślin (2.764 szt. roślin), w tym 27 gatunków pod ochroną np.: palmy, czy sagowce, a także 147 gatunków zwierząt, w tym m.in. 73 gatunki ryb, 40 gatunków gadów, 9 gatunków płazów, czy 7 gatunków ptaków.

Ścieżkę edukacyjną wewnątrz budynku zwiedzający rozpoczyna od poziomu -1, gdzie umiejscowiono olbrzymie akwaria z rodzimymi gatunkami ryb oraz rybami z całego świata m.in. duch amazoński, pielęgnica szmaragdowa, arowana azjatycka, płaszczki słodkowodne oraz terraria i aqaterraria, w których można podziwiać gady m.in. węża chińskiego, płazy – drzewołazy, czy bezkręgowce takie jak pająk topik, czy ptasznik.

Następnie ścieżka edukacyjna prowadzi na poziom parteru oraz pierwszego piętra poprzez trzy strefy tj: śródziemnomorską, pustynną oraz tropikalną.

Na tych poziomach podziwiać możemy rośliny oraz zwierzęta z Ameryki Południowej, Północnej, Środkowej, czy Azji. W strefie śródziemnomorskiej zasadzono m.in. figowce, cytrusy, czy drzewa oliwne, umieszczono terraria z legwanami, waranami, żółtymi stepowymi, czy pancernikami dziewięciopaskowymi, z kolei w strefie pustynnej znajdują się kaktusy, czy sagowce oraz zamieszkują tu jaszczurki helodermy. Ostatnia największa strefa tropikalna obejmuje rośliny m.in. palmy, bananowce, storczyki, czy kakaowca, tą strefę zamieszkują również zwierzęta takie jak: ptaki, czy żółwie, ale podziwiać można również niektóre gatunki ryb np. czworooki, czy pielęgnice cytrynowe, ponadto dużym zainteresowaniem odwiedzających cieszą się jaszczurki, kajmany czy węże np.: pyton siatkowy, boa cesarski, czy anakondy.

Podróż po Egzotarium kończy się na poziomie piętra pierwszego, a tu poza strefą obszaru ścieżki zwiedzania odwiedzający znajdą sale dydaktyczne, przestrzeń wystawienniczą wystaw stałych i czasowych, kino edukacyjne, a także w kawiarnię.



4. Schronisko dla bezdomnych zwierząt

Schronisko dla bezdomnych zwierząt zostało wybudowane systemem gospodarczym i zaplanowany na utrzymywanie w schronisku 120 sztuk psów i 20 kotów. Przekazane przez Towarzystwo Ochrony Zwierząt w Sosnowcu Schronisko wymagało natychmiastowych prac remontowych i modernizacyjnych. Dzięki dokonany w ostatnich latach inwestycjom stan obiektu w chwili obecnej po przeprowadzonych remontach i modernizacji, wskazanych niżej, zapewnia godne warunki dla umieszczanych w nim zwierząt.

Schronisko prowadzi działalność w zakresie:

1. Wyłapywania, przyjmowania i przetrzymywania zwierząt zagubionych, zbłąkanych i porzuconych lub z innych przyczyn bezdomnych.
2. Poszukiwania nowych właścicieli dla przetrzymywanych zwierząt w celu adopcji.
3. Przekazywania zwierząt odpłatnie osobom zainteresowanym ich posiadaniem i deklarującym zapewnienie im należytych warunków życia.
4. Właściwego i zgodnego z normami żywienia zwierząt.
5. Leczenia chorych zwierząt przebywających w Schronisku, rokujących nadzieję na wyzdrowienie, a także wykonywania terminowych szczepień ochronnych.
6. Współpracy z innymi podmiotami w zwalczaniu wścieklizny i innych zakaźnych chorób zwierząt.
7. Sprawowanie opieki nad kotami wolno żyjącymi, w tym ich dokarmianie.
8. Zapewnienie całodobowej opieki weterynaryjnej w przypadkach zdarzeń drogowych z udziałem zwierząt.
9. Elektroniczne znakowanie zwierząt.
10. Obligatoryjna sterylizacja albo kastracja zwierząt dojrzałych płciowo przebywających w Schronisku.
11. Bezpłatna sterylizacja i kastracja szczeniąt/kociąt na bon adoptowanych z Schroniska.



Koszty utrzymania Schroniska dla bezdomnych zwierząt w Sosnowcu w ujęciu za rok 2022 i 2023 ukazuje poniższa tabela:

	2022 rok	2023 rok
Ogółem (zł)	1.845.470,05 zł	1.945.043,85 zł

Wzrost kosztów utrzymania to 99.573,80 zł.

5. Usługi Cmentarno-Pogrzebowe

Cmentarz Komunalny w Sosnowcu zlokalizowany jest przy ulicy Wojska Polskiego 124, został założony w grudniu 1996 roku. Teren cmentarza jest ogrodzony, a na jego terenie znajduje się kaplica (dom przedpogrzebowy) z częścią ceremonialną, zapleczem i magazynem towarów oraz budynek administracyjny, w którym funkcjonuje Biuro Obsługi Klienta i szatnie dla pracowników z częścią

socjalną. W pozostałych pomieszczeniach jest wzorcownia trumien i garaż samochodowy na karawan pogrzebowy.

Zaspokajanie zbiorowych potrzeb wspólnoty to jedno z zadań własnych należących do Gminy. Identyfikacja potrzeb ekonomicznych mieszkańców Sosnowca wpłynęła na decyzję o realizacji inwestycji budowy kolumbarium wraz z zagospodarowaniem terenu oraz elementami małej architektury. W każdym z 4 wolnostojących modułów znajdują się 32 nisze na 2 urny (łącznie 128 nisz) każda obudowana dwukolorowym granitem. Kolumbarium zostało posadowione na fundamencie betonowym z estetycznym wykończeniem płytami granitowymi o kolorystyce szarej i czarnej.

Zalety kolumbarium w kontekście praktycznym to przede wszystkim: oszczędność przestrzeni grzebalnej oraz ekologiczna forma pochówku. Od dnia 1 marca 2023 roku sprzedano 63 nisze.

Miejski Zakład Usług Komunalnych zajmuje się sprawianiem pogrzebu osobom zmarłym zamieszkałym lub przebywającym na terenie miasta Sosnowca, nie posiadającym osób bliskich lub gdy osoby te nie mają możliwości ich pochowania. Zadanie to zostało powierzone do wykonania Zarządzeniem Nr 836 Prezydenta Miasta Sosnowca z dnia 22 sierpnia 2006 roku, a wykonywane jest na zlecenie Miejskiego Ośrodka Pomocy Społecznej w Sosnowcu. Koszt takiego pogrzebu to 1.442,44 zł, obejmuje zakup trumny, tabliczki, krzyża, pokrowca sanitarnego, transport zwłok, obsługę żałobniczą pogrzebu, przechowanie zwłok w prosektorium, toaletę pośmiertną i pochowanie w grobie ziemnym na Cmentarzu Komunalnym w Sosnowcu.

Do zadań Działu Usług Cmentarno-Pogrzebowych należy również opieka nad grobami wojennymi i miejscami pamięci na terenie miasta Sosnowca (wykonujemy prace porządkowe oraz renowacyjne, składamy wiązanki okolicznościowe).

6. Utrzymanie czystości w mieście

Świadczeniem usług publicznych w zakresie utrzymania czystości i porządku na terenie Sosnowca zajmuje się Miejski Zakład Usług Komunalnych w Sosnowcu. Usługa obejmuje letnie i zimowe oczyszczanie miasta.

Na terenie miasta Sosnowca oczyszczane mechanicznie są ulice oraz ścieżki rowerowe, których nawierzchnia to umożliwia. Równie duży zakres prac związany jest z ręcznym oczyszczaniem terenów miejskich poprzez grabienie i zmiatanie.

Dział Utrzymania Czystości, Miejskiego Zakładu Usług Komunalnych w Sosnowcu, spoczywają wyżej wymienione prace, dodatkowo odpowiedzialny jest również za:

- utrzymanie czystości w pasach drogowych i ich bezpośrednim sąsiedztwie poprzez oczyszczanie jezdni, chodników, ścieżek rowerowych, opasek bezpieczeństwa, parkingów, zatok postojowych, kładek i schodów terenowych oraz przejść podziemnych wraz z windami przy schodowymi do przewozu osób z niepełnosprawnościami i wind pionowych;
- utrzymania czystości na terenach zieleni publicznej poprzez grabienie, zmiatanie i szeroko pojętą pielęgnację parków, skwerów, pasów drogowych;
- utrzymanie czystości na nieruchomościach stanowiących własność gminy zlokalizowanych poza pasami drogowymi;
- opróżnianie miejskich koszy na odpady na terenie całego miasta w tym również na placach zabaw i przystankach komunikacji miejskiej;
- interwencyjnie sprzątanie na terenach gminy nieobjętych stałą konserwacją w tym usuwanie dzikich wysypisk;

- stan wizualny i techniczny małej architektury.

Pracownicy jednostki usuwają dzikie wysypiska na działkach gminnych oraz takich działkach, które nie posiadają właściciela. Poniższa tabela przedstawia ilość zebranych i zutylizowanych odpadów w 2023 roku:

L.p.	Odpady 2023	Tony (ilość)
1.	Dzikie wysypiska	2.770,06
2.	Kosze uliczne (w tym parki i place zabaw)	462,98
3.	Kosze przy wiatkach przystankowych	137,52
4.	Odpady biodegradowalne	511,90
5.	Odpady z zamiętarki	332,12
Suma wszystkich zutylizowanych odpadów:		4.214,52

Ilość odpadów zebraną i zutylizowaną w 2023 roku

Kolejnym aspektem przestrzeni publicznej jest wszechobecna mała architektura, za której wygląd i stan techniczny również odpowiedzialny jest Dział Utrzymania Czystości. Zadaniem pracowników jednostki jest naprawa i renowacja między innymi: ławek, koszy na odpady, elementów zabawowych na placach zabaw, siłowniach terenowych, strefach street workout oraz wybiegach dla psów, które nie są objęte przedmiotem umowy Wydziału Gospodarki Komunalnej Urzędu Miejskiego z zewnętrznym Wykonawcą wykonującym konserwację i naprawę urządzeń na wymienionych obszarach.

W roku 2023 wymianie lub renowacji poddanych zostało 396 ławek i 190 koszy na odpady.

Pracownicy działu odpowiedzialni są również za utrzymanie pomników i miejsc pamięci oraz naprawę schodów na terenie miasta:

L.p.	Renowacja pomników/utworzenie miejsc pamięci – 2023 rok
1.	ul. Sobieskiego – renowacja miejsca pamięci i otoczenia
2.	Sala widowiskowo – koncertowa „MUZA” – utworzenie płyty pamięci
3.	ul. Targowa/Modrzejowska – utworzenie płyty pamięci
4.	ul. 1 Maja sąd – utworzenie płyty pamięci
5.	ul. Krakowska – renowacja pomnika
6.	ul. 1 Maja – renowacja krzyża
7.	Ostrowy Górnicze – renowacja pomnika

L.p.	Renowacja schodów na terenie miasta – 2023 rok
1.	ul. Dmowskiego
2.	ul. Matejki
3.	ul. Grottgera
4.	ul. Bohaterów Monte Cassino
5.	ul. Norwida
6.	ul. Prusa

7.	ul. Białostocka - likwidacja i remont schodów
8.	ul. Łomżyńska
9.	ul. Bora Komorowskiego
10.	ul. Sienkiewicza

Poza zadaniami w ramach przejętego zadania utrzymania porządku i czystości w mieście jednostce zostały przekazane również następujące zadania:

1. Utrzymanie w czystości na:
 - a. placach zabaw wraz z wymianą piasku w piaskownicach,
 - b. siłowniach zewnętrznych,
 - c. strefach street work out,
 - d. wybiegach dla psów.
2. Wykonywanie oględzin ogólnego stanu technicznego urządzeń na placach zabaw, siłowniach terenowych, strefach street work out, wybiegach dla psów oraz dokonywanie zabezpieczeń elementów uszkodzonych (w chwili obecnej pod opieką jednostki znajduje się 56 wymienionych obiektów rekreacyjnych i 11 wybiegów dla psów).
3. Utrzymanie wiat przystankowych będących własnością Gminy Sosnowiec, ich naprawy i konserwacja oraz utrzymanie wiat rowerowych w dobrym stanie technicznym. W 2023 roku pracownicy Jednostki obsługiwali ponad 240 wiat na terenie całego miasta dbając o ich stan techniczny i wizualny.
4. Utrzymanie wind i platform dla osób niepełnosprawnych w stałej sprawności technicznej i estetycznej zapewniającej bezpieczną eksploatację. Urządzenia dla których prowadzone jest zadanie: urządzenie do przemieszczania osób niepełnosprawnych typ V65 wytwórca VIMEC - 26 sztuk, urządzenie do przemieszczania osób niepełnosprawnych typ OMEGA, wytwórca LIFT PLUS Kaczmarczyk SP – 2 sztuki, platforma pionowa hydrauliczna typ SIRO wytwórca EXTREMA S.R.L – 3 sztuki, platforma z napędem śrubowym typ SB 200 , wytwórca UAB BARDUVA – sztuki 2.
5. Utrzymanie fontann. Zadanie polegające na utrzymaniu czystości, naprawie i konserwacji fontann (6 urządzeń) na terenie miasta realizowane przez brygadę elektryków Działu Inwestycji i Remontów jednostki,
6. Utrzymanie toalety publicznej przy skrzyżowaniu ulic 3 Maja i Parkowej, polegające na regularnym dozorcze, wybieraniu oraz rozliczaniu środków finansowych pobranych z toalety, realizowane przez brygadę elektryków Działu Inwestycji i Remontów jednostki.
7. Deratyzacja. W związku z występowaniem szczurów na terenach obszarów miejskich jednostka przy pomocy firm specjalistycznych, realizuje akcje mające na celu wyeliminowanie problemu występowania gryzoni w przestrzeni publicznej.

7. Akcja Zima w Mieście

W okresie od 1 stycznia do końca marca, a następnie od 1 listopada do 31 grudnia, na terenie Miejskiego Zakładu Usług Komunalnych w Sosnowcu, jak co roku, działa całodobowo Ośrodek Dyspozytorski.

W ramach prowadzonej Akcji Zima jednostka zadysponowała do zadania sprzęt w ilości 5 pługo-posypywarek oraz 14 ciągników z pługiem odśnieżnym.

Praca odbywa się całodobowo, w trzech zmianach, w systemie 3 zmianowym. Przy zimowym ręcznymi oraz mechanicznym utrzymaniu jest zaangażowanych 150 pracowników.

W roku 2023 Miejski Zakład Usług Komunalnych w Sosnowcu zużył 1.680 ton soli drogowej.



Likwidacja skutków opadów śniegu i obniżonej temperatury, poprzez utrzymanie ciągłej komunikacji pieszej na chodnikach, alejkach parkowych, schodach terenowych, przystankach autobusowych, placach gminnych oraz w rejonie przejść dla pieszych, których łączna powierzchnia to 868.858 m², wykonywana jest czynnościami odśnieżania oraz zwalczania śliskości zimowej w technologii posypywania środkami zwiększającymi szorstkość, dopuszczonymi do stosowania w tym zakresie, od bieżącego sezonu zimowego stanowi zadanie statutowe, oprócz szeregu innych, gminnej jednostki samorządowej - Miejskiego Zakładu Usług Komunalnych w Sosnowcu.

8. Utrzymanie dróg i infrastruktury drogowej

Miejski Zakład Usług Komunalnych w Sosnowcu zajmuje się utrzymywaniem stanu dróg w ramach którego dokonują się bieżących napraw oraz kompleksowych remontów. W ramach utrzymania MZUK odpowiada za:

- Drogi krajowe – 12 km w tym 8,3 km dróg dwujezdniowych,
- Drogi powiatowe – 100 km w tym 22 km dróg dwujezdniowych,
- Drogi gminne – 237 km w tym 1,7 km dróg dwujezdniowych,
- Drogi wewnętrzne 32 km.

łącznie Miejski Zakład Usług Komunalnych w Sosnowcu odpowiada za stan 381 km dróg.

Miejski Zakład Usług Komunalnych w Sosnowcu w roku 2023 zużył 5.000 ton mieszanki mineralno-asfaltowej co pozwoliło na wykonanie ok 29.200 m² nowej nawierzchni dróg m.in: ul. Dobra, ul. Kisielewskiego, ul. Kielecka, ul. Akacyjowa, ul. Grenadierów, ul. Stalowa, ul. Schoenów, ul. Słoneczna, ul. Czerpakowa, ul. Jedności, ul. Okulickiego, ul. Traugutta, ul. Jabłoniowa, ul. Nowa, ul. Wiejska, ul. Piwnika Ponurego, ul. Piotrkowska (Izba Wyrzeźwień).



W ramach bieżącej działalności MZUK wykonał remonty cząstkowe przy użyciu masy na gorąco na ulicach m.in.: Maliny, Goszczyńskiego, Stalowej, Staropogońskiej, Maczkowskiej, Białostockiej, Czarnej, Tabelnej, Lipowej, Mościckiego, Wiejskiej, Starunowskiej, Brynicznej, Gałczyńskiego, 3 Maja, Brzozowej, Starowiejskiej, Szpitalnej, Grochowej, Sokolskiej, Lenartowicza, Łomżyńskiej, Przemysłowej, Wileńskiej, Ostrogórskiej, Długosza, Franciszkańska, Kossaka, Udziałowej, Słowackiego, Orłąt Lwowskich

W roku 2023 Miejski Zakład Usług Komunalnych w Sosnowcu sukcesywnie zabezpieczał zgłaszane ubytki w drogach za pomocą „Remontera drogowego” w tym celu zostało zużyte ok 530 ton mieszanki emulsyjno- grysowej.

Pracownicy MZUK w roku 2023 w celu zabezpieczenia szkodowych ubytków w jezdni wykorzystywali również masę na zimno której zużyto ok 55 ton co daje 2.200 worków / około 750 zabezpieczonych lokalizacji.

W roku 2023 w ramach bieżącego utrzymania MZUK Sosnowiec podjął ok 850 interwencji związanych z poprawą bądź uzupełnieniem oznakowania pionowego na terenie miasta w ramach czego zamontowane zostało 500 sztuk znaków drogowych i 300 sztuk słupków do znaków.

W roku 2023 Miejski Zakład Usług Komunalnych w Sosnowcu korzystał z usług Wykonawcy zewnętrznego który sukcesywnie Wykonywał oznakowanie poziome na terenie miasta – ok 22.100 m² jednakże pomimo korzystania z usług Wykonawców, samodzielnie wykonał ok 15.400 m² co daje łączną sumę 37.500 m² nowego znakowania poziomego.

W ramach bieżącego utrzymania sygnalizacji świetlnych, urządzeń dźwigowych, platform przyschodowych, fontann miejskich, toalet miejskich oraz tężni solankowych, MZUK Sosnowiec podjął ok 1.300 interwencji związanych z awariami na terenie miasta zgłaszanych przez służby bądź mieszkańców.

MZUK nadzoruje pracę, utrzymuje i konserwuje:

- 59 sygnalizacji drogowych
- 62 wind i platform dla osób z niepełnosprawnościami

- 7 fontann miejskich
- 2 zautomatyzowane toalety miejskie
- 2 tężnie solankowe

XXXI. KOMUNIKACJA

Aglomeracja górnośląska jest jednym z najbardziej zurbanizowanych obszarów w Polsce. Duża część jej przestrzeni ma charakter metropolitalny. Aglomeracja posiada największy po Warszawie potencjał ludnościowy (około 6,5% ludności Polski) cechujący się wysoką kulturą i etosem pracy. Składa się z kilkunastu miast o średniej wielkości około 120 tysięcy mieszkańców, graniczących ze sobą często w obszarze zabudowanym.

W 2023 r. Sosnowiec zamieszkiwało około 188 tyś mieszkańców, którzy codziennie korzystają z komunikacji miejskiej zarówno tramwajowej jak i autobusowej. Oczywiście należy również pamiętać o całej gamie prywatnych środków transportu, które codziennie przewożą tysiące pasażerów po drogach w mieście oraz po drogach miast sąsiednich.

W Sosnowcu obowiązki przewoźnika publicznego spełnia Przedsiębiorstwo Komunikacji Miejskiej Sp. z o. o., która ma swoją siedzibę przy ul. Lenartowicza 73.

W dniu 4 kwietnia 2023 roku Przedsiębiorstwo Komunikacji Miejskiej Sp. z o. o. w Sosnowcu zawarło z Województwem Śląskim umowę o dofinansowanie projektu pn. „Czyste niebo nad Zagłębiem- Zakup autobusów hybrydowych w Przedsiębiorstwie Komunikacji Miejskiej Sp. z o. o. w Sosnowcu – Etap II” w ramach Regionalnego Programu Operacyjnego Województwa Śląskiego na lata 2014-2020 – Oś priorytetowa IV: Efektywność energetyczna, odnawialne źródła energii i gospodarka niskoemisyjna, Działanie 4.5. „Niskoemisyjny transport miejski oraz efektywne oświetlenie” Poddziałanie 4.5.1 „Niskoemisyjny transport miejski oraz efektywne oświetlenie- ZIT”.

- **Wartość całkowita projektu:** 14.762.952,00 zł
- **Wartość dofinansowania UE:** 10.202.040,00 zł

Dofinansowanie ww. projektu wynosi 85%, w ramach którego zakupionych zostanie 6 sztuk nowych autobusów z napędem hybrydowym.

Przedsiębiorstwo Komunikacji Miejskiej Sp. z o. o. w Sosnowcu w drodze przetargu nieograniczonego w dniu 18 kwietnia 2023 r. podpisało umowę z Solaris Bus & Coach Sp. z o. o. z siedzibą w Owińska na zakup 6 fabrycznie nowych autobusów z napędem hybrydowym, które zasilą sosnowiecką flotę tj: - 6 sztuk autobusów z napędem hybrydowym o długości całkowitej, zawierającej się w przedziale od 11,8 metra do 12,5 metra, marki Solaris, typ Urbino 12 Hybrid, wraz z dedykowanym systemem ładowania magazynu energii hybrydowego układu napędowego.



1. Komunikacja samochodowa

W roku 2023 zarejestrowanych było w Polsce 475 tyś nowych samochodów osobowych, a to o 13,2% więcej niż w roku 2022. Lepsze wyniki zanotowane zostały również w segmencie samochodów dostawczych, ciężarowych, autobusów i motocykli.

Według Wydziału Komunikacji Urzędu Miejskiego w Sosnowcu, ilość zarejestrowanych pojazdów w latach 2012 – 2023 przedstawia się następująco:

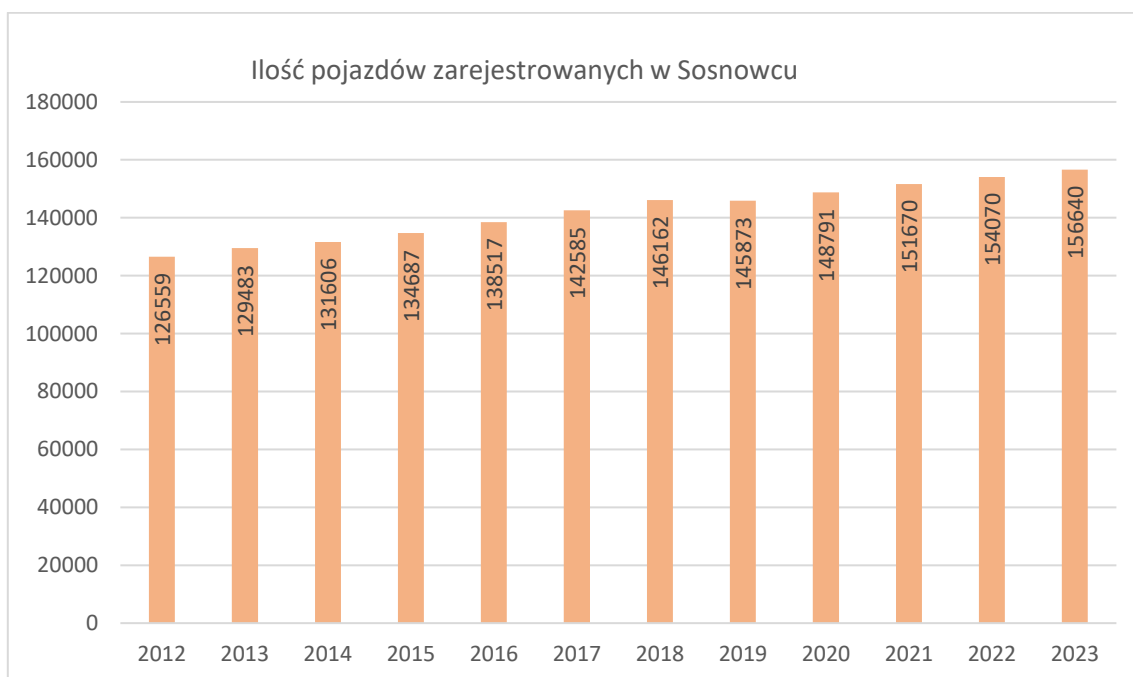

2. Elektromobilność

Według informacji podanych materiałach prasowych Polskiego Związku Przemysłu Motoryzacyjnego, do końca grudnia 2023 r. w Polsce zostało zarejestrowanych łącznie 57.065 osobowych i użytkowych samochodów całkowicie elektrycznych (BEV). W ciągu 12 miesięcy minionego roku ich liczba zwiększyła się o 23.651 sztuk, czyli o 52% więcej niż w 2022 r.

Rośnie również ilość elektrycznych motorowerów i motocykli, która na koniec 2023 r. wynosiła 19.526 oraz liczba osobowych i dostawczych aut hybrydowych, która powiększyła się do 679.637 szt. Pod koniec ubiegłego roku park autobusów elektrycznych w Polsce wzrósł do 1.179 szt.²³

W roku 2023 na terenie miasta wszystkich ogólnodostępnych stacji ładowania pojazdów elektrycznych na terenach zarządzanych przez Gminę Sosnowiec jest 48 szt. (93 punkty ładowania).

Dodatkowo na terenie Sosnowca funkcjonuje jeszcze 10 ogólnodostępnych stacji ładowania pojazdów elektrycznych – zlokalizowanych na terenach nie zarządzanych przez Gminę Sosnowiec.

Ponadto na wszystkich nowych inwestycjach miejskich z zakresu budowy miejsc postojowych wyznacza się część miejsc z przeznaczeniem pod dalszą budowę stacji ładowania pojazdów elektrycznych wraz z doprowadzoną infrastrukturą, co pozwoli w przyszłości na budowę kolejnych stacji, gdy zaistnieje taka potrzeba.

Przedsiębiorstwo Komunikacji Miejskiej dysponuje 25 autobusami elektrycznymi, zaś spółki i jednostki miejskie w swoich taborach przeznaczonych do realizacji zadań gminy użytkują 9 pojazdów elektrycznych.

XXXII.GOSPODARKA LOKALOWA²⁴

Zgodnie z wieloletnim programem gospodarowania mieszkaniowym zasobem Gminy Sosnowiec w latach 2021 – 2026, w roku 2023 zostały wykonane w ramach działań Miejskiego Zakładu Zasobów Lokalowych następujące zadania inwestycyjne i remontowe:

I.p.	Opis i tytuł zadania	Kwota
INWESTYCJE		
1.	Remont elewacji oraz wymiana kanalizacji odprowadzającej wody opadowe z dachu budynku zlokalizowanego przy ulicy Szczecińskiej 18, 18a, 20 w Sosnowcu	192.000,00 zł
2.	Wykonanie projektów adaptacji pomieszczeń dla lokalizacji węzła cieplnego w budynkach mieszkalnych wielorodzinnych przy ulicy Sobieskiego 18, Czeladzkiej 25cd, Piłsudskiego 12	7.300,00 zł
3.	Adaptacja pomieszczeń dla lokalizacji węzła cieplnego w budynkach mieszkalnych wielorodzinnych przy ulicy Sobieskiego 18 i Piłsudskiego 12	84.240,00 zł
4.	Wykonanie dokumentacji projektowo - kosztorysowej dla zadania pn.: „Termomodernizacja budynku mieszkalnego, wielorodzinnego przy ulicy	169.740,00 zł

²³ Dane na podstawie informacji prasowej Polskiego Związku Przemysłu Motoryzacyjnego z 18 stycznia 2024 r.

²⁴ Źródło: Wydział Gospodarki Lokalowej; Miejski Zakład Zasobów Lokalowych w Sosnowcu.

	Sobieskiego 4, Głowackiego 4, oraz budynków przy ulicy Partyzantów 10a w Sosnowcu”	
5.	Aktualizacja dokumentacji projektowej dla zadania pod nazwą „Termomodernizacja budynków mieszkalnych wielorodzinnych przy ulicy Staropogońskiej 87 i Malczewskiego 6-8”	11.070,00 zł
6.	Kontynuacja zadania pn. „Termomodernizacja budynków mieszkalnych wielorodzinnych zlokalizowanych przy ulicy Szczecińskiej 1, 2, 4, 5, 12, 14, 15a, 16, Wierzbowej 3, Lipowej 18a, 20, 22, Sobieskiego 18, Andersa 81, 83a, 85, 87, Pułaskiego 9 i Czeladzkiej 25cd w Sosnowcu.” W 2023 roku termomodernizacja i uciepłownienie budynku położonego przy ulicy Czeladzkiej 25cd oraz termomodernizacja i indywidualne centralne ogrzewanie gazowe w budynkach przy ulicy Andersa 81 i Andersa 87	3.040.530,43 zł
7.	Wykonanie dokumentacji projektowo – kosztorysowej dla zadania pn.: „Wykonanie wewnętrznej instalacji centralnego ogrzewania gazowego oraz instalacji centralnej ciepłej wody użytkowej w budynkach mieszkalnych wielorodzinnych w Sosnowcu przy ulicy Grota Roweckiego 17, 32abc, 36, 36abc”	74.784,00 zł
8.	Wykonanie pochylni w budynku mieszkalnym przy ulicy Niepodległości 2abcd	82.512,00 zł
9.	Adaptacja lokalu przy ulicy Jodłowej 4 w Sosnowcu na potrzeby utworzenia świetlicy placówki profilaktyczno-socjoterapeutycznej	226.935,00 zł
10.	Wykonanie dokumentacji projektowych oraz robót budowlanych dla zadania „Adaptacja lokalu przy ulicy Warszawskiej 6 na potrzeby utworzenia mieszkania dla rodziny zastępczej”	259.470,00 zł
11.	Dostawa i montaż wiat śmietnikowych zlokalizowanych przy budynkach przy ulicy Zaruskiego 1, Andersa 87, Lipowej 20, Grota Roweckiego 17, Naftowej 25, 3 Maja 45a	173.029,02 zł
12.	Budowa systemu monitorowania w obiektach przy ulicy Rzeźniczej 12, Dobrzańskiego 99, Bohaterów Monte Cassino 26	307.208,49 zł
13.	Budowa systemu monitorowania wraz z wymianą systemu przeciwpożarowego w Śródmiejskim Centrum Handlowo-Uługowo-Biurowym przy ulicy Warszawskiej 3	803.679,54 zł
WYBURZENIA		
14.	Towarowa 3	46.125,00 zł
15.	Mikołajczyka 25 wraz z dokumentacją i pozwoleniem na budowę	25.696,91 zł
REMONTY		
16.	Remont balkonów w budynku przy ulicy Wspólnej 20	58.698,00 zł
17.	Remont balkonów w budynku przy ulicy Warneńczyka 22	206.550,00 zł
18.	Remont kanalizacji przy zewnętrznej stronie budynku przy ulicy Ostrogórskiej 5a	88.558,45 zł
19.	Wykonanie obudowy 4 słupów płytą HPL zlokalizowanych w przejściu podziemnym na terenie Śródmiejskiego Centrum Handlowo-Uługowo-Biurowego przy ulicy Warszawskiej 3	18.000,00 zł

20.	Remont posadzki w wiatrołapie i przedsionku budynku przy ulicy Spadochroniarzy 6	10.824,00 zł
21.	Remont dachu na budynku przy ulicy Legionów 12	36.162,00 zł
22.	Remont dwóch ścian z dociepleniem płytami styropianowymi budynku przy ulicy Czystej 10	30.068,70 zł
23.	Remont tarasów nad garażami w budynku mieszkalnym przy ulicy 27 Stycznia 18c, 18d	76.680,00 zł
24.	Remont pomieszczeń przeznaczonych na potrzeby tymczasowego ośrodka pobytowego dla uchodźców z Ukrainy w budynku przy ulicy Ostrogórskiej 21	442.800,00 zł
25.	Remont tarasu w budynku przy ulicy Modrzejowskiej 1a	42.558,68 zł
26.	Wykonanie remontu schodów wejścia głównego w budynku przy ulicy Wojska Polskiego 6	155.733,62 zł
27.	Wykonanie rozbiórki balkonów wraz z pracami towarzyszącymi w nieruchomości przy ulicy Czystej 9	282.170,11 zł
28.	Wykonanie remontów dachu w budynku mieszkalnym przy ulicy Czystej 9	516.240,00 zł
29.	Wykonanie remontu klatek schodowych w budynku mieszkalnym przy ulicy Naftowej 2	101.784,12 zł
30.	Wykonanie remontu klatek schodowych w budynku mieszkalnym przy ulicy Kowalskiego 4	89.132,86 zł
31.	Wykonanie remontu klatek schodowych w budynku mieszkalnym przy ulicy Kowalskiego 6	89.132,86 zł
32.	Wykonanie remontu klatek schodowych w budynku mieszkalnym przy ulicy Małachowskiego 36	92.121,67 zł
33.	Wykonanie remontu dachu w budynku mieszkalnym przy ulicy Warneńczyka 20	98.900,00 zł
34.	Wzmocnienie stropu nad piwnicą i naprawa posadzki na korytarzu w budynku mieszkalnym przy ulicy Dęblińskiej 1	53.850,61 zł
35.	Wykonanie podwieszonego fragmentu poziomego kanalizacji w piwnicy budynku mieszkalnego przy ulicy Dęblińskiej 1	21.165,42 zł
36.	Rozbiórka balkonów wraz z pracami towarzyszącymi w budynku mieszkalnym przy ulicy Dęblińskiej 1	51.900,00 zł
37.	Wymiana posadzki w przedpokoju w Placówce Opiekuńczo Wychowawczej nr 5 w budynku przy ulicy 3 Maja 5	12.215,16 zł
38.	Wymiana przyłącza kanalizacyjnego w budynku przy ulicy Kasztanowej 3a	109.470,00 zł
39.	Remont płyty dachowej nad garażem wraz z robotami towarzyszącymi w budynku przy ulicy Litewskiej 11	23.045,89 zł
40.	Odkucie luźnych tynków, oczyszczenie, gruntowanie, uzupełnianie warstwy tynków na gzymsach. Zabezpieczenie drzwi balkonowych płytami OSB. Montaż siatki od spodu płyt balkonowych w budynku przy ulicy Dęblińskiej 1	30.243,57 zł
41.	Odkucie luźnych tynków, oczyszczenie, gruntowanie, uzupełnianie warstwy tynków na gzymsach. Zabezpieczenie drzwi balkonowych	16.349,09 zł

	płytkami OSB. Montaż siatki od spodu płyt balkonowych w budynku przy ulicy Piłsudskiego 12	
42.	Remont wjazdu do garażu podziemnego do budynku przy ulicy Modrzejowskiej 32a	7.982,07 zł
43.	Wykonanie projektu naprawy stropu w części korytarza w budynku przy ulicy Dęblińskiej 1	2.460,00 zł
44.	Przeglądy i konserwacja dźwigów osobowych, towarowych, przeglądy klimatyzacji i wentylacji, przeglądy i konserwacja systemów ppoż, konserwacja systemu grzewczego kotłowni gazowej	156.197,10 zł
45.	Naprawa dźwigów, agregatów, instalacji ppoż, wykonanie dokumentacji stopnia wykorzystania resursu w dźwigach	195.843,66 zł
46.	Roboty instalacyjne c.o. w budynkach przy ulicy Kołłątaja 17, Andersa 66, Wrzosowa 7, Jedności 7a, Naftowa 25	3.025,64 zł
47.	Wymiana grzejników w budynku przy ulicy Modrzejowskiej 32a	12.848,04 zł
48.	Montaż grzejników na instalacji centralnego ogrzewania w lokalu w budynku przy ulicy Targowej 12	5.801,25 zł
49.	Wymiana zaworów grzejnikowych w lokalach w budynkach przy ulicy Rzeźniczej 12, Partyzantów 10a, Ostrogórskiej 21, Teatralnej 1, Jodłowej 9b, Górnicy 17, 3 Maja 45a, Bohaterów Monte Cassino 26, Naftowej 2	9.928,02 zł
50.	Usunięcie awarii przyłącza sieci gazowej w budynku przy ulicy Malczewskiego 6-8	19.757,53 zł
51.	Usunięcie zapadliska przy ulicy Legionów 29	18.445,62 zł
52.	Usunięcie awarii sieci wodociągowej przy ulicy Mikołajczyka 25	19.889,09 zł
53.	Wymiana odcinka poziomego kanalizacji w budynku przy ulicy Targowej 18	9.080,66 zł
54.	Wymiana pionów i poziomów wodno-kanalizacyjnych w budynku przy Kalinowej – Pawilon	8.639,50 zł
55.	Wymiana pionów i poziomów wodno-kanalizacyjnych w budynku przy Naftowej 23/1/24,26	15.120,00 zł
56.	Wymiana pionów wodno-kanalizacyjnych w budynku przy ulicy Piłsudskiego 12	20.763,21 zł
57.	Wymiana pionów wodno-kanalizacyjnych w budynku przy ulicy Malczewskiego 6-8	19.450,00 zł
58.	Awaryjna wymiana przyłącza sieci centralnego ogrzewania do budynku przy ulicy Partyzantów 10a	19.997,59 zł
59.	Montaż nawiewników w lokalach w budynku przy ulicy Orłąt Lwowskich 18, Warneńczyka 7, Zamenhofa 6, Pułaskiego 8	2.376,00 zł
60.	Usunięcie awarii rurociągu przepompowni ścieków w budynku przy ulicy Warszawskiej 3	11.883,30 zł
61.	Wymiana pionów wodno-kanalizacyjnych w budynkach przy ulicy Kowalskiego 6 i Spadochroniarzy 6	22.680,00 zł
62.	Wymiana pionów wodno-kanalizacyjnych w budynku przy Naftowej 23/1	17.172,00 zł
63.	Wymiana poziomego kanalizacji sanitarnej w budynku przy ulicy Naftowej 23/1	19.980,00 zł

64.	Likwidacja zapadliska chodnika przy ulicy Modrzejowskiej 42	5.278,59 zł
65.	Wymiana pionów wodno-kanalizacyjnych w budynku przy ulicy Saperów 13	18.000,00 zł
66.	Wymiana pionów wodno-kanalizacyjnych w budynku przy ulicy Wrzosowej 11	12.312,00 zł
67.	Wymiana grzejnika centralnego ogrzewania w budynku przy ulicy Bohaterów Monte Cassino 26	2.159,44 zł
68.	Usunięcie awarii instalacji wodociągowej w budynku przy ulicy Radocha 27	6.534,16 zł
69.	Likwidacja zapadliska chodnika przy ulicy Kasztanowej 3a	5.543,81 zł
70.	Wykonanie przyłącza kanalizacji deszczowej do budynku przy ulicy Zaruskiego 1	7.995,00 zł
71.	Wymiana pionu wodno-kanalizacyjnego w budynku przy ulicy Saperów 13/13,16,19,22	18.000,00 zł
72.	Wymiana pionu wodno-kanalizacyjnego w budynku przy ulicy Małachowskiego 22	20.798,16 zł
73.	Wzmocnienie ściany w budynku przy ulicy Ciepłej 8	17.975,91 zł
74.	Likwidacja zapadliska na terenie parkingu i naprawa studzienki kanalizacyjnej przy ulicy Kołtąja 17	7.944,57 zł
75.	Wymiana pionu wodno-kanalizacyjnego w budynku przy ulicy Saperów 11/2,5,8,11	21.472,95 zł
76.	Wymiana pionu wodno-kanalizacyjnego w budynku przy ulicy Saperów 9/14,17,20,23	29.019,98 zł
77.	Wymiana pionu wodno-kanalizacyjnego w budynku przy ulicy Saperów 11	29.019,98 zł
78.	Wykonanie dokumentacji projektowej wraz z kosztorysem inwestorskim rozbiórki budynków gospodarczych przy ulicy Orlej 20	11.070,00 zł
	PRACE REMONTOWE I MODERNIZACYJNE WYKONANE PRZEZ PRACOWNIKÓW MIEJSKIEGO ZAKŁADU ZASOBÓW LOKALOWYCH W SOSNOWCU:	
1.	Roboty wodno-kanalizacyjne	89.308,86 zł
2.	Roboty dekarские	62.447,26 zł
3.	Pozostałe prace remontowo-modernizacyjne	386.498,46 zł
4.	Malowanie klatki schodowej w budynku przy ulicy Targowa 15/l	8.207,54 zł
5.	Malowanie parkingu podziemnego w budynku przy ulicy Modrzejowska 32a	34.092,77 zł
	ROBOTY ZDUŃSKIE, ZALECENIA KOMINIARSKIE, WYMIANA STOLARKI OKIENNEJ	
1.	Roboty zduńskie	241.860,25 zł
2.	Zalecenia kominiarskie	82.436,90 zł
3.	Wymiana stolarki okiennej	515.642,80 zł

REMONTY PUSTOSTANÓW		
1.	Remont 74 pustostanów lokali mieszkalnych	2.040.750,50 zł
Razem koszty poniesione w 2023 roku		12.552.365,37 zł
	Ponadto 19 października 2023 roku i 27 listopada 2023 roku podpisano umowy na wykonanie remontu 67 pustostanów	2.794.206,44 zł

Wydział Administracji Architektoniczno-Budowlanej przekazał następujące dane w ramach realizacji swoich działań w 2023 r.

	Rok 2023	Rok 2022	różnica %
Decyzje o pozwoleniu na budowę	314	415	↓ 24%
Decyzje o pozwoleniu na rozbiórkę	37	39	↓ 5%
Decyzja o zezwoleniu na realizację inwestycji drogowych	2	1	↑ 100%
Decyzja o przeniesieniu decyzji o pozwoleniu na budowę na rzecz innego inwestora	65	108	↓ 40%
Decyzja o niezbędności wejścia do sąsiedniego budynku, nieruchomości z uwagi na prace przygotowawcze lub roboty budowlane	2	1	↑ 100%

Wydział Gospodarki Nieruchomościami, przekazał następujące informacje za 2023 r.:

- Ilość sprzedanych terenów budowlanych przez Gminę to 8 o łącznej powierzchni 11.779 m²
- Ilość sprywatyzowanych mieszkań: 107
- W 2023 roku Gmina Sosnowiec nie poniosła nakładów na uzbrojenie techniczne terenów budowlanych
- Informacja o wolnych terenach przeznaczonych pod budownictwo mieszkaniowe jednorodzinne i wielorodzinne jest podawana do publicznej wiadomości na stronach internetowych Urzędu Miejskiego. Wykazy wolnych terenów gminnych przeznaczonych do sprzedaży na powyższe cele w drodze publicznych przetargów są w trakcie danego roku na bieżąco aktualizowane.

BUDYNKI	Ilość	%	Pow. [m ²]	%
Budynki Gminy	310	45,8	193.111,54	24,4
Wspólnoty Mieszkaniowe, w tym	328	48,4	X	X
- własność gminy	X	X	230.401,97	29,1
- własność osób fizycznych	X	X	350.327,76	44,3
Budynki prywatne	39	5,8	17.698,47	2,2
	677	100,0	791.539,74	100,0

MIESZKANIA	Ilość	%	Pow. [m ²]	%
Budynki Gminy	3.164	21,4	142.688,13	19,8
Wspólnoty Mieszkaniowe, w tym	X	X	X	X
- własność gminy	5.178	35,0	219.209,18	30,4
- własność osób fizycznych	6.137	41,4	342.367,16	47,5
Budynki prywatne	332	2,2	16.611,50	2,3
	14.811	100,0	720.875,97	100,0

LOKALE UŻYTKOWE	Ilość	%	Pow. [m ²]	%
Budynki Gminy	395	71,3	43.674,07	79,8
Wspólnoty Mieszkaniowe, w tym	X	X	X	X
- własność gminy	141	25,5	10.078,46	18,4
- własność osób fizycznych	X	0,0	X	0,0
Budynki prywatne	18	3,2	965,27	1,8
	554	100,0	54 717,80	100,0

GARAŻE	Ilość	%	Pow. [m ²]	%
Budynki Gminy	79	37,6	1.364,90	53,4
Wspólnoty Mieszkaniowe, w tym	X	X	X	X
- własność gminy	124	59,0	1.041,05	40,8
- własność osób fizycznych	X	0,0	X	0,0
Budynki prywatne	7	3,3	147,78	5,8
	210	100,0	2.553,73	100,0

Powyższe tabele przedstawiają komunalny zasób Gminy Sosnowiec na dzień 31.12.2023 r.

XXXIII. WALKA ZE SMOGIEM I EKODZIAŁALNOŚĆ

Za smog w Polsce odpowiada wiele czynników, począwszy od transportu, źródła komunalne po zanieczyszczenia przemysłowe. Znaczącym źródłem zanieczyszczeń do powietrza są instalacje grzewcze w domach jednorodzinnych i wielorodzinnych. Problemem są tzw. kopciuchy, czyli kotły i piece, które nie spełniają wymogów uchwały antysmogowej dla woj. śląskiego, w których stosowane jest paliwo stałe bardzo złej jakości, a czasami nawet odpady. Taka sytuacja jest związana z brakiem środków na wymianę przestarzałych źródeł ciepła, a także z brakiem możliwości technicznych podłączenia budynków do sieci ciepłowniczej lub gazowej.

Miasto przykłada dużą wagę do wspierania działań modernizacyjnych w zakresie wymiany systemów grzewczych realizowanych przez mieszkańców, a także przez podmioty gospodarcze, poprzez różnego rodzaju dofinansowania zarówno z budżetu miasta jak również środków zewnętrznych np. RPO WŚL, Narodowy Fundusz Ochrony Środowiska i Gospodarki Wodnej:

1. Dotacje z budżetu miasta Sosnowca

Dotacje z budżetu miasta na zadania ochrony środowiska i gospodarki wodnej w 2023 r. były kontynuowane niezależnie od wprowadzanych nowych programów.

Zasady udzielania dotacji określa aktualnie Uchwała Nr 1065/LXVII/2022 Rady Miejskiej w Sosnowcu z dnia 24 listopada 2022 r. w sprawie zasad i trybu udzielania oraz sposobu rozliczania dotacji celowej

ze środków budżetu Miasta Sosnowca na realizację zadań inwestycyjnych ochrony środowiska i gospodarki wodnej (Dz.U. woj. śląskiego z dnia 6 grudnia 2022 poz. 7893).

łącną kwotę dotacji w danym roku budżetowym określa każdorazowo uchwała budżetowa. Regulamin udzielania dotacji celowej ze środków budżetu Miasta Sosnowca na realizację zadań inwestycyjnych ochrony środowiska i gospodarki wodnej, który stanowi załącznik do przedmiotowej uchwały obejmuje m. in. zadania inwestycyjne ograniczające niską emisję poprzez modernizację systemów grzewczych.

Przez modernizację systemu grzewczego rozumie się działania, wskutek których dotychczasowy nie ekologiczny system grzewczy na paliwo stałe (węgiel, koks) w obiekcie budowlanym/samodzielnym lokalu mieszkalnym/lokalu użytkowym zostaje zastąpiony ekologicznym systemem grzewczym w rozumieniu niniejszego Regulaminu.

Dotacja wynosi 80% kosztów związanych z zadaniem inwestycyjnym, polegającym na podłączeniu do sieci ciepłowniczej, ogrzewaniu gazowym, ogrzewaniu elektrycznym i ogrzewaniu na olej opałowy, maksymalnie 4.000,00 zł w budynkach jednorodzinnych i w wielorodzinnych. W przypadku braku możliwości podłączenia nieruchomości do sieci ciepłowniczej lub gazowej umożliwiono uzyskanie dotacji do kotła grzewczego na paliwo stałe, z wyłączeniem paliwa węglowego, spełniającego minimum standard emisyjny zgodny z klasą 5 pod względem granicznych wartości emisji zanieczyszczeń normy PN-EN 303-5:2012, z automatycznym sposobem zasilania paliwem (np. kocioł na pellet drzewny, kocioł zgazowujący drewno). W takim przypadku dotacja wynosi 80% kosztów związanych z zadaniem inwestycyjnym, polegającym na zakupie kotła c.o. na paliwo stałe nie więcej niż 4.000,00 zł (budynki jednorodzinne/wielorodzinne).

Ponadto od 2 stycznia 2023 roku dotuje się:

- zakup i montaż pompy ciepła, z wyłączeniem pompy ciepła typu powietrze/powietrze w kwocie nie przekraczającej 10.000 zł,
- zakup i montaż instalacji fotowoltaicznej w kwocie – nie więcej niż 5.000 zł.

Rok udzielenia dotacji	Wysokość środków finansowych zaplanowanych w budżecie	Wysokość środków finansowych wydatkowanych	Ilość udzielonych dotacji	Ilość zlikwidowanych palenisk węglowych
2019	2.592.457,00 zł	2.304.995,00 zł	423	680
2020	2.610.487,00 zł	2.096.820,00 zł	352	568
2021	4.007.473,43 zł	3.162.711,00 zł	571	711
2022	3.100.000,00 zł	2.146.633,00 zł	397	585
2023	3.178.110, 60 zł	1.080.885,00 zł	147	326

Dotacje celowe ze środków budżetu Miasta Sosnowca do modernizacji systemów grzewczych i instalacji systemów wykorzystujących odnawialne źródła energii w latach 2019-2023

2. Program STOP SMOG

W dniu 09.09.2020 r. zawarto porozumienie o współfinansowaniu realizacji przedsięwzięć niskoemisyjnych ze środków Funduszu Termomodernizacji i Remontów (obecnie Narodowy Fundusz Ochrony Środowiska i Gospodarki Wodnej) na podstawie ustawy z dnia 21 listopada 2008 r. o wspieraniu termomodernizacji i remontów (Dz.U. z 2020 r. poz. 2127). Przedmiotem Porozumienia jest współfinansowanie przedsięwzięć niskoemisyjnych obejmujących m. in. wymianę, bądź likwidację

urządzeń lub systemów grzewczych oraz zmniejszenie zapotrzebowania budynków mieszkalnych jednorodzinnych na ciepło grzewcze i był przeznaczony dla osób ubogich energetycznie tzn. w Programie mogli wziąć udział właściciele budynków mieszkalnych jednorodzinnych, spełniający kryteria dochodowe określone w Programie. Porozumienie zawarto na okres do dnia 9 września 2023 r. W dniu 28.12.2022 r. podpisano umowę z Wykonawcą na realizację 14 przedsięwzięć.

W ramach realizacji Programu wymieniono i zlikwidowano 12 przestarzałych systemów grzewczych, zastępując je ekologicznymi systemami grzewczymi oraz w 14 budynkach wykonano prace dociepleniowe i wymieniono stolarkę okienną i drzwiową. Projekt zakończony został w dniu 09.09.2023 r.

3. Program Czyste Powietrze

Kontynuacja w 2023 r. funkcjonowania w Sosnowcu Punktu Konsultacyjnego Programu Czyste Powietrze w ramach porozumienia z WFOŚiGW.

4 grudnia 2020 r. Gmina Sosnowiec zawarła porozumienie w/s współpracy z WFOŚiGW w Katowicach w zakresie wdrażania Programu Czyste Powietrze, który jest dedykowany właścicielom domów jednorodzinnych realizującym przedsięwzięcia niskoemisyjne tj. wydatki związane z dociepleniem budynku i wymianą urządzenia grzewczego.

Zasady dofinansowania obejmują trzy grupy beneficjentów uprawnione do dofinansowania o różnej wysokości. W przypadku korzystania ze zwiększonego poziomu dofinansowania konieczne jest uzyskanie zaświadczenia o dochodach, potwierdzającego spełnianie kryteriów. Zaświadczenia takie są wydawane przez Miejski Ośrodek Pomocy Społecznej w Sosnowcu. Zaświadczenie jest wymagane przed złożeniem wniosku o dofinansowanie.

Do zadań Gminy w ramach programu Czyste Powietrze należy:

- udzielanie informacji o Programie osobom zainteresowanym,
- podejmowanie działań mających na celu zidentyfikowanie budynków, których właściciele mogliby być objęci dofinansowaniem,
- wsparcie Wnioskodawców o dofinansowanie, w tym pod kątem spełnienia wymagań Programu,
- zagwarantowanie dostępności dla Wnioskodawców przeszkolonego przez WFOŚiGW pracownika gminy, który będzie informował i pomagał przy wypełnianiu wniosków (punkt konsultacyjny),
- przekazywanie do WFOŚ wniosków składanych przez Wnioskodawców w Gminie,
- pomoc Wnioskodawcom przy rozliczeniu przyznanego dofinansowania, w tym poprawnym wypełnieniu wniosków itp.

Punkt konsultacyjny Programu został uruchomiony 1 lutego 2021 r.

W punkcie konsultacyjnym Programu Czyste Powietrze przyjęto:

2021 r.	192 wnioski	33 rozliczenia;
2022 r.	138 wniosków	34 rozliczenia;
2023 r.	148 wniosków	156 rozliczenia

4. Program Ciepłe Mieszkanie

Od dnia 9 stycznia 2023 r. do 30 czerwca 2025 r. trwa nabór wniosków o dofinansowanie w ramach programu priorytetowego Ciepłe Mieszkanie, realizowanego we współpracy z Wojewódzkim Funduszem Ochrony Środowiska i Gospodarki Wodnej, przeznaczonym dla właścicieli lokali

mieszkalnych w budynkach wielorodzinnych. Celem przyznanego dofinansowania jest poprawa jakości powietrza poprzez:

- zakup i montaż źródła ciepła do celów ogrzewania lub ogrzewania i ciepłej wody użytkowej (konieczna likwidacja kotła/pieca na paliwo stałe),
- podłączenie lokalu mieszkalnego do efektywnego źródła ciepła w budynku,
- demontaż oraz zakup i montaż nowej instalacji centralnego ogrzewania i/lub ciepłej wody użytkowej w lokalu mieszkalnym, instalacji gazowej od przyłącza gazowego/ zbiornika na gaz do kotła,

oraz poprawa efektywności energetycznej lokali mieszkalnych znajdujących się w budynku wielorodzinnym poprzez:

- zakup i montaż okien w lokalu mieszkalnym lub drzwi oddzielających lokal od przestrzeni nieogrzewanej
- zakup i montaż wentylacji mechanicznej z odzyskiem ciepła w lokalu mieszkalnym,
- dokumentacja projektowa dotycząca powyższego zakresu.

Wnioski o dotacje należy złożyć przed rozpoczęciem prac. Dotacja nie przysługuje na inwestycje już zrealizowane. W ramach programu zawartych zostanie maksymalnie do 100 umów z beneficjentami końcowymi na łączną kwotę dofinansowania w wysokości do 2.256.000,00 zł, w tym:

- a) do 60 umów na podstawowy poziom dofinansowania,
- b) do 30 umów na podwyższony poziom dofinansowania,
- c) do 10 umów na najwyższy poziom dofinansowania.

W 2023 r. do Programu Ciepłe Mieszkanie złożono 25 wniosków o dofinansowanie.

5. Dofinansowanie w ramach Europejskiego Funduszu Rozwoju Regionalnego, działanie 4.6 Czyste powietrze

W listopadzie 2021 r. Gmina Sosnowiec wystąpiła z wnioskiem konkursowym do Urzędu Marszałkowskiego Województwa Śląskiego dotyczącym realizacji poddziałania 4.6.1 Czyste Powietrze w Gminie Sosnowiec – konkurs RPO WSL 2014-2020.

Omawiane poddziałanie przewidywało wymianę na terenie Sosnowca urządzeń lub systemów grzewczych ogrzewających budynki mieszkalne jednorodzinne charakteryzujące się minimalnym standardem efektywności energetycznej. Operator Programu przeprowadził nabór wniosków od mieszkańców do 15 października 2021 r. Zgłoszono 165 wniosków. W ramach dofinansowania wypłacono 65 grantów, trwają prace nad rozliczeniem projektu z Urzędem Marszałkowskim.

6. Realizacja Projektu „Śląskie. Przywracamy błękit.” Kompleksowa realizacja Programu ochrony powietrza dla województwa śląskiego na terenie Gminy Sosnowiec.

Celem głównym projektu są kompleksowe działania na rzecz poprawy jakości powietrza na terenie województwa śląskiego, umożliwiające efektywne wdrożenie Programu Ochrony Powietrza dla województwa śląskiego, przyjętego uchwałą Sejmiku Województwa Śląskiego Nr VI/21/12/2020.

W ramach projektu zatrudniono w Wydziale Ekologii i Gospodarki Odpadami UM, w miesiącu marcu 2023 r. ekodoradcę, służącego wsparciem dla mieszkańców w zakresie wymiany źródeł ciepła, dofinansowań, kontroli itp., a także realizującego akcje edukacyjne w przedmiotowym zakresie.

7. Marszałkowski Program Ochrony Powietrza – Inicjatywa Antysmogowa.

W ramach Inicjatywy antysmogowej Sosnowiec otrzymał dofinansowanie w wysokości 150 tysięcy złotych na zakup drona wraz z osprzętem i akcesoriami do pomiarów jakości powietrza. Całkowity koszt zakupu drona i przeszkolenia czterech Strażników Miejskich – 161 tysięcy. Zakupiony dron będzie wykorzystywany przez Straż Miejską w celach przeprowadzania kontroli na terenie miasta Sosnowca w zakresie spełniania wymagań Uchwały antysmogowej dla woj. Śląskiego.

Inicjatywa antysmogowa – Wymiana kotła węglowego starego typu, głównego źródła ciepła źródła ciepła na niskoemisyjny kocioł na biomasę w Budynku Warsztatów Terapii Zajęciowej przy ul. Jodłowej 1 - kwota dofinansowania 50 tysięcy. Całkowity koszt zadania - 57 tysięcy złotych.

8. Dotacje z budżetu miasta na inne zadania ochrony środowiska i gospodarki wodnej.

Kontynuacja dotacji z budżetu miasta z Zasadami udzielania dotacji - Uchwała Nr 1065/LXVII/2022 Rady Miejskiej w Sosnowcu z dnia 24 listopada 2022 r. w sprawie zasad i trybu udzielania oraz sposobu rozliczania dotacji celowej ze środków budżetu Miasta Sosnowca na realizację zadań inwestycyjnych ochrony środowiska i gospodarki wodnej (Dz.U. woj. śląskiego z dnia 6 grudnia 2022 poz. 7893):

Dotacje w wysokości 50% kosztów związanych z zadaniem inwestycyjnym polegającym na:

- demontażu, transporcie oraz unieszkodliwianiu wyrobów zawierających azbest, dotacja stanowi częściową refundację poniesionych kosztów – nie więcej niż 1,00 zł za 1 kg usuniętych i przekazanych do utylizacji wyrobów zawierających azbest,
- wykonaniu podłączenia do istniejącej sieci kanalizacyjnej, dotacja stanowi częściową refundację poniesionych kosztów wybudowanego podłączenia – nie więcej niż 4.000zł łącznie i nie więcej niż 150zł za wybudowania 1 metra bieżącego podłączenia do kanalizacji,
- instalacji przydomowej oczyszczalni ścieków dotacja stanowi częściową refundację poniesionych kosztów – nie więcej niż 4.000,00 zł

9. Program Po(d)leję deszczem w Sosnowcu.

Od 2020 r. do nadal realizowany jest program „Po(d)leję deszczem w Sosnowcu”, który ma na celu utrzymania zasobów wód gruntowych oraz poprawy lokalnego klimatu poprzez zwiększenie naturalnej retencji na terenie Sosnowca, określono zasady udzielania dotacji celowych z budżetu miasta, osobom fizycznym na zadania służące ochronie środowiska i zasobów wodnych, związane z budową systemów deszczowych do zatrzymywania i wykorzystywania opadu w miejscu jego powstania, realizowane na terenie Sosnowca.

Dofinansowanie kosztów koniecznych obejmujących realizację zadań inwestycyjnych związanych z budową systemów deszczowych do zatrzymywania i wykorzystania opadu w miejscu jego powstania:

- 1) koszt zakupu, montażu i robót ziemnych,
- 2) koszt modernizacji istniejącej instalacji.

Przykładowe zadania:

- budowa ogrodu deszczowego w pojemniku,
- budowa ogrodu deszczowego w gruncie,
- budowa muldy chłonnej,
- budowa studni chłonnej,
- budowa naziemnego wolnostojącego zbiornika na wody opadowe z dachu,
- budowa podziemnego zbiornika na wody opadowe,

- inne

Dotacja wynosi 80% poniesionych kosztów kwalifikowanych, ale nie więcej niż 4.000 zł na jeden lokal mieszkalny lub nieruchomość. Przyznawanie dotacji odbywa się do wysokości środków finansowych przeznaczonych na ten cel w budżecie Miasta na dany rok.

Wnioski o dofinansowanie należy składać przed rozpoczęciem zadania objętego dofinansowaniem, w terminie od 1 marca do 30 czerwca, zadanie należy wykonać i rozliczyć do 30 listopada.

Rok	Kwota planowana w budżecie	Ilość złożonych wniosków	Ilość Udzielonych dotacji	Kwota udzielonych dotacji
2020	200.000,00	225	54	150.273,00
2021	200.000,00	85	54	141.599,00
2022	200.000,00	80	52	162.165,00

Realizacja Programu w latach 2020 - 2022

10. Gospodarka odpadami komunalnymi w mieście²⁵

Masa wytworzonych odpadów komunalnych na terenie Gminy Sosnowiec, przez jednego mieszkańca w roku 2023 wyniosła 0,43 Mg. Ilość ta została wyliczona na podstawie danych pozyskanych ze sprawozdań podmiotów działających na terenie miasta Sosnowca, które zawierają ilości wszystkich odpadów odebranych z nieruchomości zamieszkałych i niezamieszkałych, zebranych przez podmioty zbierające odpady komunalne oraz oddawanych przez mieszkańców do Gminnego Punktu Selektywnego Zbierania Odpadów Komunalnych (GPSZOK) przy ul. Grenadierów 21 w Sosnowcu.

Pomimo licznych akcji edukacyjnych, prowadzonych na terenie miasta, składowanie odpadów w miejscach do tego nieprzeznaczonych tj. tworzenie się tzw. „dzikich wysypisk”, niestety wciąż jest częstym zjawiskiem. Najczęściej w takich miejscach podrzucane są odpady pochodzące z remontów, takie jak: gruz, okna, drzwi, armatura sanitarna, styropian, a także odpady pochodzące z demontażu pojazdów. W 2023 roku zlikwidowano 164 miejsca nielegalnego gromadzenia odpadów, o łącznej o masie 2.770,06 Mg.

W roku 2023 na terenie miasta Sosnowca funkcjonował jeden Gminny Punkty Selektywnego Zbierania Odpadów Komunalnych przy ul. Grenadierów 21, gdzie mieszkańcy mogli w ramach uiszczonej opłaty, własnym transportem przywieźć każdą ilość i każdy rodzaj odpadu komunalnego (oprócz zmieszanych odpadów komunalnych), poza ustalonym harmonogramem. Masa poszczególnych rodzajów odpadów w 2023 r. przyjętych w Gminnym Punkcie Selektywnego Zbierania Odpadów Komunalnych prowadzonym przez Miejskie Przedsiębiorstwo Gospodarki Odpadami Sp. z o.o., wyniosła 5.360,52 Mg, w tym 964,60 Mg odpadów budowlanych i rozbiórkowych.

²⁵ Źródło: Wydział Ekologii i Gospodarki Odpadami.

XXXIV. PODSUMOWANIE

Zapoznali się Państwo z Raportem o stanie gminy za 2023 rok. Jak co rok znalazły się w nim informacje z szeroko pojętego zakresu społecznego, bezpieczeństwa, kultury, sportu oraz inwestycji i środków finansowych pozyskiwanych z UE. Znalazły się też takie informacje jak skład Rady Miejskiej oraz składy komisji, schemat organizacyjny urzędu oraz zakres działalności Wydziałów urzędu.

Nie zabrakło informacji o wykonaniu budżetu miasta oraz inwestycjach związanych z remontami infrastruktury drogowej, przejść podziemnych, remontów obiektów oświatowych i kulturalnych. Opisane zostały projekty sosnowieckiego Budżetu Obywatelskiego, tak pozytywnie przyjmowanego przez mieszkańców naszego miasta. Nowością jest część poświęcona elektromobilności, która rozwija się w naszym mieście co zauważono w rankingu miast zrównoważonej mobilności 2023, w którym nasze miasto zdobyło pierwsze miejsce w kategorii: infrastruktura.

W 2023 roku rozpoczął działalność Zagłębiowski Park Sportowy – ArcelorMittal Park, w którym już odbywają się imprezy sportowe rangi krajowej, a w przyszłości międzynarodowej.

W grudniu 2023 roku rozpoczęło działalność Nowe Egzotarium. Miejsce, które na mapie Sosnowca ucieszyło kilka pokoleń mieszkańców i jednocześnie stało się atrakcyjną inwestycją zarówno w naukę i kulturę oraz jako miejsce atrakcyjne dla biznesu i przedsiębiorczości.

Tylko w pierwszym miesiącu działalności odwiedziło je 29 tys. osób. Zorganizowano konferencje i spotkania dla przedsiębiorców. W budynku powstała duża sala edukacyjna, wyposażona w komputery, mikroskopy, systemy multimedialne itp. gdzie m.in. uczniowie okolicznych szkół będą mogli odbywać lekcje przyrody, biologii, geografii. Będą się tam odbywać warsztaty, wykłady, wystawy, a wszystko to przy pięknym widoku na tropikalne rośliny i zwierzęta. Sama palmiarnia podzielona została na trzy strefy: strefę klimatu śródziemnomorskiego, strefę pustynną i tropikalną. Powstało również mini kino, w którym każdy odwiedzający będzie mógł obejrzeć film edukacyjny, dotyczący rodzimej przyrody. Korytarze i hole CEE zostały przestrzenią ekspozycyjną dla wystaw stałych i czasowych. Budynek oferuje również kawiarnię.



To tylko część zagadnień, które można znaleźć w Raporcie o stanie Gminy za 2023 rok. Autorzy dołożyli wszelkich starań aby ten dokument zawierał kompleksową i aktualną wiedzę na temat stanu Gminy Sosnowiec.